

목 차

사업 보고서	1
【대표이사 등의 확인】	2
I. 회사의 개요	3
1. 회사의 개요	3
2. 회사의 연혁	9
3. 자본금 변동사항	13
4. 주식의 총수 등	14
5. 정관에 관한 사항	17
II. 사업의 내용	19
1. 사업의 개요	19
2. 주요 제품 및 서비스	21
3. 원재료 및 생산설비	23
4. 매출 및 수주상황	37
5. 위험관리 및 파생거래	40
6. 주요계약 및 연구개발활동	43
7. 기타 참고사항	45
III. 재무에 관한 사항	57
1. 요약재무정보	57
2. 연결재무제표	62
2-1. 연결 재무상태표	62
2-2. 연결 포괄손익계산서	63
2-3. 연결 자본변동표	65
2-4. 연결 현금흐름표	66
3. 연결재무제표 주식	68
1. 연결대상회사의 개요 (연결)	68
2. 중요한 회계정책 (연결)	71
3. 중요한 회계추정 및 가정 (연결)	73
4. 범주별 금융상품 (연결)	89
5. 현금및현금성자산 (연결)	94
6.1 단기금융상품 (연결)	94
6.2 사용이 제한된 금융자산 (연결)	95
7. 매출채권 및 기타수취채권 (연결)	95
8. 기타자산 (연결)	97
9. 채고자산 (연결)	98
10. 기타금융자산 (연결)	98
11. 관계기업투자주식 및 공동기업투자주식 (연결)	99
12. 유형자산 (연결)	101
13. 정부보조금 (연결)	103
14.1 사용권자산 (연결)	105
14.2 리스부채 (연결)	106
15. 투자부동산 (연결)	107
16. 무형자산 (연결)	108
17. 기타지급채무 (연결)	110
18. 기타부채 (연결)	111
19.1 차입금 (연결)	112

19.2 차입금(담보제공자산) (연결).....	113
20. 기타금융부채 (연결).....	114
21. 종업원급여 (연결).....	114
22. 충당부채 (연결).....	118
23. 선수금 (연결).....	119
24.1 자본금 (연결).....	120
24.2 자본금-기타자본 (연결).....	120
24.3 자본금-이익잉여금 (연결).....	121
25. 기타포괄손익누계액 (연결).....	121
26. 매출액 (연결).....	122
27. 매출원가 (연결).....	122
28. 판매비와 관리비 (연결).....	122
29. 기타영업외손익 (연결).....	123
30. 금융손익 (연결).....	124
31. 법인세 (연결).....	125
32. 비용의 성격별 분류 (연결).....	128
33. 주당이익 (연결).....	129
34. 특수관계자 (연결).....	130
35. 약정사항 등 (연결).....	132
36. 현금흐름표 (연결).....	134
37. 위험관리 (연결).....	137
38. 영업부문 (연결).....	143
39. 온실가스 배출권과 배출부채 (연결).....	145
40. 매각예정비유동자산 (연결).....	146
41. 사업결합 (연결).....	146
4. 재무제표.....	149
4-1. 재무상태표.....	149
4-2. 포괄손익계산서.....	151
4-3. 자본변동표.....	152
4-4. 현금흐름표.....	153
5. 재무제표 주석.....	154
1. 회사의 개요 (별도).....	154
2. 중요한 회계정책 (별도).....	154
3. 중요한 회계추정 및 가정 (별도).....	157
4. 범주별 금융상품.....	169
5. 현금및현금성자산.....	175
6. 단기금융상품.....	176
7. 매출채권 및 기타수취채권.....	176
8. 기타자산.....	178
9. 채고자산.....	178
10. 장기금융상품.....	179
11. 기타금융자산.....	179
12. 종속기업투자주식.....	181
13. 관계기업투자주식.....	183
14. 유형자산.....	183
15. 정부보조금.....	186
16. 투자부동산.....	187

17. 무형자산	188
18. 기타지급채무	189
19. 기타부채	189
20.1 차입금	190
20.2 차입금(담보제공자산)	190
21. 종업원급여	190
22. 파생상품	194
23.1 사용권자산	195
23.2 리스부채	195
24.1 자본금	197
24.2 자본잉여금	197
24.3 기타포괄손익누계액	197
24.4 이익잉여금	198
25. 배당금	200
26.1 매출액	201
26.2 주요고객에 대한 공시	201
27. 매출원가	201
28. 판매비와 관리비	202
29. 기타손익	203
30. 금융손익	204
31. 법인세	204
32. 비용의 성격별 분류	207
33. 주당이익	208
34. 특수관계자	209
35. 약정사항 등	212
36. 현금흐름표	215
37. 위험관리	218
38. 온실가스 배출권과 배출부채	223
39. 보고기간 후 사건	225
6. 배당에 관한 사항	225
7. 증권의 발행을 통한 자금조달에 관한 사항	229
7-1. 증권의 발행을 통한 자금조달 실적	229
7-2. 증권의 발행을 통해 조달된 자금의 사용실적	232
8. 기타 재무에 관한 사항	233
IV. 이사의 경영진단 및 분석의견	250
1. 예측정보에 대한 주의사항	250
2. 개요	251
3. 재무상태 및 영업실적	252
4. 유동성 및 자금조달과 지출	260
5. 부외거래	262
6. 그 밖에 투자의사결정에 필요한 사항	263
V. 회계감사인의 감사의견 등	264
1. 외부감사에 관한 사항	264
2. 내부통제에 관한 사항	267
VI. 이사회 등 회사의 기관에 관한 사항	269
1. 이사회에 관한 사항	269
2. 감사제도에 관한 사항	274

3. 주주총회 등에 관한 사항	277
VII. 주주에 관한 사항.....	280
VIII. 임원 및 직원 등에 관한 사항	283
1. 임원 및 직원 등의 현황.....	283
2. 임원의 보수 등	287
IX. 계열회사 등에 관한 사항.....	290
X. 대주주 등과의 거래내용.....	290
XI. 그 밖에 투자자 보호를 위하여 필요한 사항.....	292
1. 공시내용 진행 및 변경사항	292
2. 우발부채 등에 관한 사항	317
3. 제재 등과 관련된 사항	322
4. 작성기준일 이후 발생한 주요사항 등 기타사항	324
XII. 상세표.....	332
1. 연결대상 종속회사 현황(상세).....	332
2. 계열회사 현황(상세).....	339
3. 타법인출자 현황(상세).....	340
【 전문가의 확인 】	341
1. 전문가의 확인.....	341
2. 전문가와의 이해관계	341

사업보고서

(제 45 기)

사업연도 2025년 01월 01일 부터
2025년 12월 31일 까지

금융위원회

한국거래소 귀중

2026년 3월 23일

제출대상법인 유형 :

주권상장법인

면제사유발생 :

해당사항 없음

회 사 명 :

태 경 산 업 주 식 회 사

대 표 이 사 :

김 해 련, 김 민 정, 박 충 기 (각자 대표이사)

본 점 소 재 지 :

서울특별시 강서구 공항대로 467, 4층(등촌동)

(전 화) 02-3661-8011

(홈페이지) <http://www.taekyungind.co.kr>

작 성 책 임 자 :

(직 책) 전무 (성 명) 박 충 기

(전 화) 02-3661-8024

【 대표이사 등의 확인 】

[대표이사 등의 확인]

우리는 당사의 대표이사 및 신고업무담당이사로서 이 공시서류의 기재내용에 대해 상당한 주의를 다하여 직접 확인·검토한 결과, 중요한 기재사항의 기재 또는 표시의 누락이나 허위의 기재 또는 표시가 없고, 이 공시서류에 표시된 기재 또는 표시사항을 이용하는 자의 중대한 오해를 유발하는 내용이 기재 또는 표시되지 아니하였음을 확인합니다.

또한, 당사는 「주식회사의 외부감사에 관한 법률」 제 8조의 규정에 따라 내부회계 관리제도를 마련하여 운영하고 있음을 확인합니다.

2026. 03. 23.

태경산업 주식회사

대표이사	김 민 정
신고업무담당이사	박 충 기

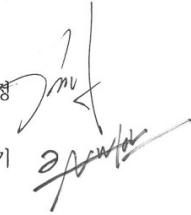

I. 회사의 개요

1. 회사의 개요

가. 회사의 법적 사업적 명칭

회사의 명칭은 「태경산업 주식회사」이며,
영문의 명칭은 「Taekyung Industry.Co., Ltd.」입니다.

단, 약식으로 표기할 경우에는 태경산업(주) 또는 Taekyung co.,ltd. 라고 표기합니다.

나. 회사 설립일자 및 존속기간

당사는 1982.2.15.설립되었습니다. 설립 당시 회사의 명칭은 한록식품(주)이었으며, 1988.10.1.카바이드 제조업종을 추가하면서 회사 명칭도 태경산업(주)로 변경되었습니다. 1996년 1월 30일에 증권거래소 유가증권시장에 주식을 상장하였습니다.

다. 본사의 주소, 전화번호 및 홈페이지

주소 : 서울특별시 강서구 공항대로 467, 4층(등촌동)

전화번호 : 02-3661-8011

홈페이지 : <http://www.taekyungind.co.kr>

라. 주요사업의 내용

연결회사는 총 7개의 사업부문으로 구성되어 있습니다. 그 내용은 석회제조판매, 탄산가스 제조판매, 전구생산판매, 비철금속사업부, 연료, 고속도로휴게소/주유소, 기타사업 부문입니다.

<석회제조사업>

국내 최대 규모인 연간 82만톤의 생석회 생산능력을 보유한 단양 1, 2공장에서는 베켄바하로, A.L.C.로, 회전로등 다양한 소성로를 보유하고 제강용, 화학용, 공업용, 건축용 등 다양한 종류의 석회제품을 생산 공급하고 있습니다. 또한 석회업계 최초 1999년 K.S 규격획득, 2002년 ISO9001 품질관리 인증 취득 등 월등한 품질 경쟁력을 바탕으로 경질탄산칼슘, 고효율성 수산화칼슘, 토질개량 과립생석회, 생석회분, 비산방지소석회, 유기질 석회비료 등 특수 용도의 고기능성 제품의 비중을 계속 증대시켜 나가고 있습니다.

<탄산가스사업>

조선, 용접 등 일반 공업용을 비롯, 식품 냉장 냉동 운송 시스템인 Cool Pack System용 등 각종 고순도 액체 탄산 제품을 생산 공급하고 있습니다. 또한 빙과 식품 보관용 및 이벤트 효과용으로 사용되는 드라이아이스를 제조 공급하고 있으며, 최첨단 Dry Ice 분산 세척 시스템 등 신규 수요 개발을 통해 관련 산업의 확충에 주력하고 있습니다.

<전구사업>

일반조명LED, 자동차용램프, 형광램프, 백열램프등 다양한 전구를 생산판매하고 있습니다. 또한 2008년 6월 'LED·FPD산업 신기술 개발 우수업체상'을 수상하였습니다.

<비철금속사업>

- 합금철: 합금철은 철 이외의 금속 성분이 하나 또는 두개 이상 결합된 형태입니다. 철강의 제련 과정에서 용탕의 불순물(산소, 황등)을 제거하거나 철 이외의 성분(Cr, Ni, Mo등)을 첨가하는 기능을 발휘하고 있습니다. 철강의 생산과정에서 필수불가결한 부원료이며, 당사는 페로망간(Ferro Manganese) 및 실리코망간(Silicomanganese)을 생산 및 판매하고 있습니다. 당사는 합금철 사업부문의 수익성 악화에 따라 2025년 9월 8일부로 예미공장의 생산을 중단하였습니다. 2026년 8월 6일 생산 재개를 잠정적으로 예정하고 있으나, 향후 대내외 경제 여건 및 시장 상황 변화에 따라 재개 일정은 변동될 수 있습니다.
- 아연: 1969년 설립된 이후 축적된 경험과 기술로써 오직 ZINC OXIDE와 ZINC DUST를 50년 이상 제조하여 왔으며 권위있는 기술과 앞서가는 개발로써 국내뿐 아니라 중국, 일본, 동남아시아, 중동, 유럽 등 해외 시장에 큰 점유율을 기록하고 있습니다.

<고속도로 휴게소 및 주유소사업>

고속도로 휴게소를 운영하는 사업으로 1995년 민영화 입찰을 통하여 한국도로공사에서 민간으로 운영권이 위양되었으며, 당사는 꾸준한 공개입찰경쟁을 통하여 문막(강릉방향)휴게소, 군산(서울/무안방향)휴게소 및 주유소, 함평(무안방향)휴게소 및 주유소, 홍천강(춘천방향)휴게소를 한국도로공사로부터 운영권을 인수받아 2012년 4월 1일자로 영업을 개시해오고 있습니다. 또한 경부고속도로 천안(하)주유소, 당진영덕고속도로 청송(상/하)주유소, 강원도 38번 국도 동강휴게소 및 주유소를 운영하고 있습니다.

<연료사업>

중질유 열분해공정 (Delayed Coker)에서 상압·감압 중유를 490℃ 로 고온 열분해 하여 경질유분(LPG, 나프타, 등·경유)을 만들고 남은 부산물인 페트로코크스를 가공하여 생산 판매하고 있습니다. 주 사용처는 유동층 보일러 및 PC보일러의 가동연료 입니다.

<기타사업>

- 화장품 방부제 외 : 인체에 무해한 방부 대체재인 헥산디올-1,2를 국내 최초로 개발, 국내 화장품 시장의 기존 방부 원료인 파라벤 등을 대체하고 있으며 다수의 화장품 공급 업체와 거래하고 있습니다.
- 인조대리석 : 인조대리석은 Methyl methacrylate (메타크릴산메틸), Poly methylmethacrylate (폴리메틸메타크리에이트)와 보크사이트를 정제해서 나오는 Aluminum tri Hydroxide(알루미나삼수화물)와 기타 첨가제를 섞고 경화를 하여 제조되는 건축내외장재 입니다. 당사는 아크릴계 및 E-Stone에 속하는 인조대리석 제품을 생산 및 판매하고 있습니다.
- 합성왁스 : 합성 왁스는 플라스틱 가공 시 플라스틱의 물리적, 화학적 성질을 개량하기 위한 첨가제 등으로 사용되고 있습니다. 당사가 생산하는 제품은 Polyethylene(폴리에틸렌), Polypropylene(폴리프로필렌)의 열분해를 통해 생산되는 산업용 Synthetic Wax(합성왁스)를 의미합니다.
- 화장품 원료 외 : 구슬형 입자로 만든 에멀전 펄 원료를 세계 최초로 개발하였으며, 독자적인 바이오컨버전, 캡슐화, 유동층 공정기술을 바탕으로 화장품 소재를 생산하여 여러 화장품 공급 업체와 거래하고 있습니다.

각 사업부문별 주요 제품과 매출비중은 다음과 같습니다.

사업부문	매출유형	주요제품	제 45기
			매출 비중(%)
석회제조	제품, 상품등	석회, 중질탄산칼슘	31.16%

탄산가스		탄산가스	9.09%
전구		LED전구 등	3.11%
비철금속사업부		합금철, 산화아연 등	15.52%
고속도로 휴게소 및 주유소		식품류, 휘발유 등	11.85%
연료		페트로코크스	9.64%
기타		화장품, 인조대리석, 합성왁스 등	19.63%
합 계			100.00%

기타 자세한 사항은 동 보고서 「Ⅱ. 사업의 내용」을 참조하시기 바랍니다.

마. 연결대상 종속회사 개황

2025년 12월 31일 현재 지배회사의 연결대상 종속기업은 16개 입니다.

(단위 : 사)

구분	연결대상회사수				주요 종속회사수
	기초	증가	감소	기말	
상장	2	1	-	3	3
비상장	9	5	1	13	5
합계	11	6	1	16	8

※상세 현황은 '상세표-1. 연결대상 종속회사 현황(상세)' 참조

※ 주요종속회사 여부 판단기준

- 최근사업연도 자산총액이 지배회사 자산총액의 10% 이상
- 최근사업연도 자산총액이 750억원 이상

바. 연결대상 종속회사의 개요

당사는 2025년 12월 31일 현재 당사를 제외하고 해외투자법인을 포함하여 16개의 계열회사를 가지고 있습니다.

- (1) (주)태경비케이 : 국내 최대의 부존자원인 석회석을 가공하여 생석회, 소석회 등 고품위 석회제품을 전문적으로 생산하고 있는 국내석회업계의 대표업체입니다. 당사의 지분율은 43.58%입니다. 2020년 3월 25일 (주)백광소재에서 (주)태경비케이로 상호가 변경되었습니다.
- (2) 태경케미컬(주) : 액체탄산가스 및 드라이아이스 등을 전문 제조하고, 이외에 에틸렌, 산소, 질소, 알곤 등 일반 산업용 가스도 함께 취급하는 종합가스회사의 면모를 갖추고 있습니다. 당사의 지분율은 16.35%입니다. 2020년 3월 20일 태경화학(주)에서 태경케미컬(주)로 상호가 변경되었습니다.
- (3) (주)남영전구 : 각종 가정용, 산업용, 자동차용 전구 및 LED 전구를 생산하는 종합전구 제조업체이고, 당사의 지분율은 55.28%입니다.
- (4) 태경에코(주) : 아세틸렌, 산소, 탄산가스, 질소 등 각종 산업용 가스 및 각종 환경처리제를 생산하고 있습니다. 당사의 지분율은 100%입니다.
- (5) 태경에프앤지(주) : 강원도 영월군 남면의 38번국도에 위치한 동강휴게소/주유소를 2016년 4월 1일 인수하여 운영하고 있으며, 당사의 지분율은 51.14% 입니다. 2016년 3월 2일자로 남우화학(주)에서 태경에프앤지(주)로 상호가 변경되었습니다.
- (6) 태경가스기술(주) : 산소, 질소, 탄산가스 등 각종 산업용 가스 충전 및 기화기 제조판매

- 사업을 영위하고 있습니다. 계열회사 태경케미컬(주)가 100% 지분출자한 회사입니다. 2016년 3월 3일 자로 동신에너지(주)에서 태경가스기술(주)로 상호가 변경되었습니다.
- (7) 태경네트워크(주) : 2010년 3월 30일 설립되었습니다. 현재 영위하는 사업의 내용은 전산용역 서비스 제공입니다. 계열회사 (주)남영전구가 38%, 태경에프앤지(주)가 8%, 태경에코(주)가 38%, 태경가스기술(주)가 16%의 지분율로 출자 했습니다. 2016년 2월 4일자로 (주)스파이시칼라에서 태경네트워크(주)로 상호가 변경되었습니다.
- (8) 태경에스비씨(주) : 태경산업(주)가 50%, (주)태경비케이가 25%, 태경케미컬(주)가 25% 지분으로 인수한 회사로서, 실제 취득일은 2015년 12월 23일이고, 간주취득일은 2015년 12월 31일 입니다. 당사의 지분율은 65.09% 입니다. 2020년 3월 23일 에스비씨(주)에서 태경에스비씨(주)로 상호가 변경되었습니다.
- (9) CONG TY TNHH SAMHO : 태경에스비씨(주)가 100% 지분을 출자한 베트남 해외투자 법인입니다.
- (10) (주)태경코엠 : 대상회사는 인체에 무해한 방부 대체재인 헥산디올-1,2를 국내 최초로 개발, 국내 화장품 시장의 기존 방부 원료인 파라벤 등을 대체하고 있으며 다수의 화장품 공급 업체와 거래하고 있습니다. 당사의 지분율은 57.93% 입니다. 2021년 3월 24일 (주)코엠에서 (주)태경코엠으로 상호가 변경되었습니다.
- (11) (주)라이온캠텍 : 건축 내외장재로 사용되는 인조대리석 및 플라스틱의 물성 개선을 위해 첨가되는 합성왁스를 생산하고 있습니다. 2025년 3월 (주)태경비케이가 34.26%, 태경케미컬(주)가 21.32% 지분으로 인수한 회사로서, 실제 취득일은 2025년 3월 25일이며 간주 취득일은 2025년 3월 31일입니다.
- (12) (주)라이온첨단소재 : (주)라이온캠텍이 합성왁스 사업부문을 영위할 목적으로 2022년 12월 09일 물적 분할을 통해 2022년 12월 21일에 설립한 회사입니다. (주)라이온캠텍이 100% 지분을 보유하고 있습니다.
- (13) LCT Surface Co.,Ltd. : (주)라이온캠텍이 100% 지분을 보유한 베트남 현지법인입니다.
- (14) (주)케이피티 : 구슬형 입자로 만든 에멀전 필 원료를 세계 최초로 개발하였으며, 독자적인 바이오컨버전, 캡슐화, 유동층 공정기술을 바탕으로 화장품 소재를 생산하여 여러 화장품 공급 업체와 거래하고 있습니다. 태경산업(주)가 9.98%, 태경에코(주)가 23.73%, (주)남영전구가 23.73% 지분으로 인수한 회사로서, 실제 취득일은 2025년 1월 9일이며 간주 취득일은 2025년 1월 1일입니다.
- (15) (주)케이엔바이오 : (주)케이피티가 51%의 지분을 보유하고 있으며, 화장품 및 화장품품 도매업을 영위하고 있는 회사입니다.
- (16) HuZhou P&Lee biotechnology Co., Ltd. : (주) 케이피티가 100% 지분을 보유한 중국 현지법인입니다.
- ※태경그린케미컬(주) : 계열회사 태경케미컬(주)가 2022년 12월 15일 100% 지분을 출자하여 2022년 12월 16일에 설립한 회사입니다. 주사업은 액체탄산 제조, 도매업입니다. 태경케미컬(주)는 지분 100% 소유 종속기업인 태경그린케미컬(주)를 2025년 4월 1일을 합병기일로 하여 흡수합병하였습니다.

사. 연결대상회사의 변동내용

구 분	자회사	사 유
신규 연결	(주)라이언캠텍	지배력 획득
	(주)라이온첨단소재	(주)라이언캠텍의 종속회사
	LCT Surface Co.,Ltd.	(주)라이언캠텍의 종속회사
	(주)케이피티	지배력 획득

	(주)케이엔바이오 HuZhou P & Lee biotechnology Co.,Ltd.	(주)케이피티의 종속회사 (주)케이피티의 종속회사
연결 제외	태경그린케미컬(주) -	태경케미컬(주)에 흡수합병 -

아. 중소기업 등 해당 여부

중소기업 해당 여부	미해당
벤처기업 해당 여부	미해당
중견기업 해당 여부	해당

(주1) 중견기업 성장촉진 및 경쟁력 강화에 관한 특별법 제 2조 제 1호에 의한 중견기업에 해당합니다.

자. 신용평가에 관한 사항

- 최근 3년간 신용등급에 관한 사항

평가일	평가대상 유가증권 등	신용등급	평가기관	평가구분
2025.05.28	기업신용평가	A	한국평가데이터(주)	정기평가
2024.07.02	기업신용평가			
2023.07.05	기업신용평가	A+		

- 평가기관별 신용등급 체계 및 정의

평가기관	신용등급	등급정의
한국평가데이터(주)	AAA	상거래 신용능력이 최고 우량한 수준임
	AA	상거래 신용능력이 매우 우량하나, AAA보다는 다소 열위한 요소가 있음.
	A	상거래 신용능력이 우량하나, 상위등급에 비해 경기침체 및 환경변화의 영향을 받기 쉬움
	BBB	상거래 신용능력이 양호하나, 장래 경기침체 및 환경악화에 따라 상거래 신용능력이 저하될 가능성이 내포되어 있음
	BB	상거래 신용능력은 인정되나, 장래의 경제여건 및 시장환경 변화에 따라 그 안정성면에서는 다소 불안한 요소가 내포되어 있음
	B	현재시점에서 상거래 신용능력에는 당면 문제는 없으나, 장래의 경제여건 및 시장환경 변화에 따라 그 안정성면에서는 불안한 요소가 있음
	CCC	현재시점에서 상거래 신용위험의 가능성을 내포하고 있음
	CC	상거래 신용위험의 가능성이 높음
	C	상거래 신용위험의 가능성이 매우 높음
	D	현재 상거래 신용위험 발생 상태에 있음
NR	조사거부, 등급취소 등의 이유로 신용등급을 표시하지 않은 무등급	

차. 회사의 주권상장(또는 등록·지정)여부 및 특례상장에 관한 사항

주권상장 (또는 등록·지정)현황	주권상장 (또는 등록·지정)일자	특례상장 유형
유가증권시장 상장	1996년 01월 30일	해당사항 없음

2. 회사의 연혁

가. 당해 회사의 연혁

- (1) 최근 5사업년도 기간의 회사의 주된 변경내용은 다음과 같습니다.
- 2022. 03. 25 각자대표이사 김 해 련, 김 민 정, 김 병 식 선임
 - 2023. 03. 31 각자대표이사 김 해 련, 김 민 정, 박 충 기 선임
 - 2023. 11. 03 각자대표이사 김 민 정 사임
 - 2024. 04. 01 각자대표이사 김 해 련, 김 민 정, 박 충 기 선임

나. 연결종속회사의 주요연혁

- (1) 최근 5사업년도 기간의 연결종속회사의 주된 변경내용은 다음과 같습니다.

(주)태경비케이	2022.01 각자대표이사 정구일 선임 2023.03 대표이사 김민정, 정구일 재선임 2025.03 (주)라이온켄텍 지분인수 2025.03 각자대표이사 박충기 선임
태경케미컬(주)	2021.04 에코코스(주) 출자 2021.12 에코코스(주) 추가출자 2022.12 태경그린케미컬(주) 출자 2023.11 태경그린케미컬(주) 추가출자 2024.04 태경그린케미컬(주) 추가출자 2024.08 태경그린케미컬(주) 추가출자 2024.12 태경그린케미컬(주) 추가출자 2024.12 에코코스(주) 지분 전량 매각 2025.03 (주)라이온켄텍 지분인수 2025.04 태경그린케미컬(주) 합병
태경에프앤지(주)	2021.12 대표이사 신동익 취임
(주)남영전구	2022.01 대표이사 추가 선임(김철주, 신동익 각자대표) 2025.01 (주)케이피티 지분인수
태경에스비씨(주) (주1)	2021.10 SKS PAINT(JIANGSU) NEW MATERIAL CO.,LTD 청산 (주3) 2023.11 대표이사 황충순 취임
태경에코(주)	2025.01 (주)케이피티 지분인수
태경가스기술(주)	2022.01 대표이사 신광수 취임
(주)태경코엠 (주2)	2021.03 (주)태경코엠으로 상호 변경(주주총회 승인) 2026.01 대표이사 박병호 취임
(주)라이온켄텍 (주4)	2021.12 ISO 45001 인증 획득 2022.12 왁스사업부문 물적분할(라이온첨단소재 출범) 2024.06 베트남 법인 설립(LCT Surface. Co., LTD.) 2025.03 연결종속회사로 추가됨
(주)라이온첨단소재 (주5)	2021.12 ISO 45001 인증 획득 2022.12 (주)라이온첨단소재 설립 2025.03 연결종속회사로 추가됨
LCT Surface Co.,Ltd. (주6)	2024.06 LCT Surface Co., Ltd. 설립 2025.03 연결종속회사로 추가됨
(주)케이피티 (주7)	2025.01 연결종속회사로 추가됨

(주)케이엔바이오 (주8)	2025.01 연결종속회사로 추가됨
HuZhou P & Lee biotechnology Co., Ltd. (주9)	2025.01 연결종속회사로 추가됨

(주1) 태경에스비씨(주)는 태경산업(주)가 50%, (주)태경비케이가 25%, 태경케미컬(주)가 25% 지분으로 인수한 회사로서, 실제 취득일은 2015년 12월 23일이고, 간주취득일은 2015년 12월 31일입니다.

(주2) (주)태경코엠은 태경산업(주)가 44.56% 지분으로 인수한 회사입니다.

(주3) SKS PAINT(JIANGSU) NEWMATERIALCO., LTD에 대하여 21년 10월 14일 부로 청산종료 하였습니다.

(주4) (주)라이온켄텍은 2025년 3월 (주)태경비케이가 34.26%, 태경케미컬(주)가 21.32% 지분으로 인수한 회사로서 실제 취득일은 2025년 3월 25일이며 간주 취득일은 2025년 3월 31일입니다.

(주5) (주)라이온켄텍이 합성왁스 사업부문을 영위할 목적으로 2022년 12월 09일 물적 분할 통해 2022년 12월 21일에 설립한 회사입니다. (주)라이온켄텍이 100% 지분출자한 회사입니다.

(주6) (주)라이온켄텍이 100% 지분을 출자한 베트남 법인입니다.

(주7) (주)케이피티는 태경산업(주)가 9.98%, 태경에코(주)가 23.73%, (주)남영전구가 23.73% 지분으로 인수한 회사로서 실제 취득일은 2025년 1월 9일이며 간주 취득일은 2025년 1월 1일입니다.

(주8) (주)케이피티가 51%의 지분을 보유하고 있는 회사입니다..

(주9) (주) 케이피티가 100% 지분을 출자한 중국 현지법인입니다.

※ 태경그린가스(주)는 2020년 07월 01일자로 태경케미컬(주)에 흡수합병 되었습니다.

※ 태경그린케미컬(주)은 2025년 4월 1일자로 태경케미컬(주)에 흡수합병 되었습니다.

다. 합병에 관한 사항

종속기업인 (주)남영전구와 태경에코(주)는 2024년 12월 (주)케이피티의 최대주주와 (주)케이피티의 최대주주 변경을 수반하는 주식양수도계약(양수도가액 39,760백만원)을 체결하였고, 당기 중 (주)케이피티의 보통주식 2,490,110주((주)남영전구 1,245,055주, 태경에코(주) 1,245,055주)를 양수하였습니다. 태경산업(주)가 기존에 보유하고 있던 523,490주를 비롯하여 (주)케이피티 발행보통주식수의 57.44%(태경산업(주) 9.98%, (주)케이피티 23.73%, 남영전구(주) 23.73%)를 확보하여 지배력을 가지게 되었습니다.

종속기업인 (주)태경비케이와 태경케미컬(주)는 2024년 12월 (주)라이온켄텍의 최대주주와 (주)라이온켄텍의 최대주주 변경을 수반하는 주식양수도계약(양수도가액 128,200백만원)을 체결하였고, 당기 중 (주)라이온켄텍의 보통주식 19,953,847주((주)태경비케이 12,300,000주, 태경케미컬(주) 7,653,847주)를 양수하여, (주)라이온켄텍 발행보통주식수의 55.58%((주)태경비케이 34.26%, 태경케미컬(주) 21.32%)를 확보하여 지배력을 가지게 되었습니다.

종속기업인 태경케미컬(주)(이하 "합병법인")는 2025년 1월 23일 개최한 이사회에서손자회사인 태경그린케미컬(주)(이하 "피합병법인")를 2025년 4월 1일자로 흡수합병하기로 결의하였습니다.

본 인수에 대한 자세한 사항은 'XI. 그 밖에 투자자 보호를 위하여 필요한 사항' 중 '4. 작성기준일 이후 발생한 주요사항 등 기타사항'의 '가. 작성기준일 이후에 발생한 주요사항'의 '(1) 합병 등의 사후정보' 및 '(2) 종속기업 간 합병'을 참조하시기 바랍니다.

라. 당해회사의 생산설비의 변동

▣ 최근 5사업년도 생산설비의 변동

공시대상기간(2021.01.01 ~ 2025.12.31)중 생산설비의 주된 변동내용은 다음과 같습니다.

(1) 비철금속 부문

변동일자	생산재계예정일자	주요내용	생산중단사유
2025.09.08	2026.08.06	예미공장 생산 중단	합금철 사업부문 수익성 악화

※ 2026년 8월 6일 생산 재개를 잠정적으로 예정하고 있으나, 향후 대내외 경제 여건 및 시장 상황 변화에 따라 재개 일정은 변동될 수 있습니다. 자세한 사항은 2026년 02월 06일 공시된 "[기재정정]생산중단" 을 참조하시기 바랍니다.

(2) 석회제조 부문

변동일자	주요내용
2025.01.31	온산공장 생산설비 증설

마. 연결종속회사의 생산설비의 주요변동

□ 최근 5사업년도 생산설비의 변동

공시대상기간(2021.01.01 ~ 2025.12.31)중 생산설비의 주된 변동내용은 다음과 같습니다.

태경케미컬(주)	2024.01	대산공장 드라이 생산설비 증설
	2024.12	나주공장 생산중단

바. 경영진 및 감사의 중요한 변동

변동일자	주총종류	선임		임기만료 또는 해임
		신규	재선임	
2020년 03월 27일	정기주총	-	대표이사 김해련	-
2020년 03월 27일	정기주총	사내이사 김민정	-	-
2020년 03월 27일	정기주총	사외이사 이유재	-	-
2020년 03월 27일	정기주총	-	감사 최민교	-
2022년 03월 25일	정기주총	감사 백기도	-	-
2022년 03월 25일	정기주총	사내이사 김병식	-	-
2023년 03월 31일	정기주총	-	대표이사 김해련	-
2023년 03월 31일	정기주총	-	대표이사 김민정	-
2023년 03월 31일	정기주총	대표이사 박충기	-	-
2023년 03월 31일	정기주총	-	사외이사 이유재	-
2023년 03월 31일	정기주총	감사 이영희	-	-
2024년 03월 29일	정기주총	감사 김주년	-	-

※ 2023년 03월 31일 이사회에서 사내이사 박충기 전무를 각자대표이사로 추가 선임함.

※ 2023년 08월 31일 일신상의 사유로 백기도 감사가 사임하였음.

※ 2023년 11월 03일 일신상의 사유로 김민정 사내이사가 대표이사에서 사임하였음

- ※ 43기(전전기) 정기주주총회에서 감사 김주년이 신규 선임됨.
- ※ 2024년 04월 01일 이사회에서 사내이사 김민정 사장을 각자대표이사로 추가 선임함.
- ※ 2025년 03월 31일 일신상의 사유로 이영희 감사가 사임하였음.

3. 자본금 변동사항

가. 자본금 변동추이

(단위 : 원, 주)

종류	구분	45(당)기말 (2025년말)	44기말 (2024년말)	43기말 (2023년말)	42기말 (2022년말)	41기말 (2021년말)
보통주	발행주식총수	29,228,750	29,228,750	29,228,750	29,228,750	29,228,750
	액면금액	500	500	500	500	500
	자본금	14,614,375,000	14,614,375,000	14,614,375,000	14,614,375,000	14,614,375,000
우선주	발행주식총수	-	-	-	-	-
	액면금액	-	-	-	-	-
	자본금	-	-	-	-	-
기타	발행주식총수	-	-	-	-	-
	액면금액	-	-	-	-	-
	자본금	-	-	-	-	-
합계	자본금	14,614,375,000	14,614,375,000	14,614,375,000	14,614,375,000	14,614,375,000

나. 전환사채 등 발행현황

-해당사항 없음-

다. 신주인수권부사채 등 발행현황

-해당사항 없음-

라. 전환형 조건부자본증권 등 발행현황

-해당사항 없음-

4. 주식의 총수 등

□ 당사는 2025년 12월 31일 본 보고서 작성기준일 현재 발행할 주식의 총수는 보통주 48,000,000주이며 현재까지 발행한 주식의 총수는 보통주 30,322,360주이고, 감소한 주식 수는 1,093,610주입니다. 따라서 현재 유통주식수는 보통주 29,228,750주입니다.

가. 주식의 총수 현황

(기준일 : 2025년 12월 31일)

(단위 : 주, %)

구 분	주식의 종류			비고
	보통주	우선주	합계	
I. 발행할 주식의 총수	48,000,000	-	48,000,000	-
II. 현재까지 발행한 주식의 총수	30,322,360	-	30,322,360	-
III. 현재까지 감소한 주식의 총수	1,093,610	-	1,093,610	-
1. 감자 2. 이익소각 3. 상환주식의 상환 4. 기타	1,093,610	-	1,093,610	-
	-	-	-	-
	-	-	-	-
	-	-	-	-
IV. 발행주식의 총수 (II-III)	29,228,750	-	29,228,750	-
V. 자기주식수	-	-	-	-
VI. 유통주식수 (IV-V)	29,228,750	-	29,228,750	-
VII. 자기주식 보유비율	-	-	-	-

나. 자본금 및 1주당가액

(2025. 12. 31 현재)

(단위 : 원, 주)

구분	종류	자본금(액면총액)			1주당가액			비고
		재무제표상 자본금 (A)	발행주식의 액면총액 (‘가’의 IV×B)	유통주식의 액면총액 (‘가’의 VI×B)	1주당 액면가액 (B)	자본금÷ 발행주식의 총수 (A÷‘가’의 IV)	자본금÷ 유통주식수 (A÷‘가’의 VI)	
기명	보통주	14,614,375,000	14,614,375,000	14,614,375,000	500	500	500	
합	계	14,614,375,000	14,614,375,000	14,614,375,000	500	500	500	

주) 당사는 2023년 5월 10일 985,728주의 자기주식을 처분하였습니다. 당기말 현재 유통주식 수는 29,228,750주입니다.

다. 자기주식 취득 및 처분 현황

(기준일 : 2025년 12월 31일)

(단위 : 주)

취득방법	주식의 종류	기초수량	변동 수량			기말수량	비고
			취득(+)	처분(-)	소각(-)		
배당 가능 이익	직접 취득	장내 직접 취득	보통주	-	-	-	-
			우선주	-	-	-	-
	장외	보통주	-	-	-	-	

범위 이내 취득	신탁	직접 취득	우선주	-	-	-	-	-	-
			보통주	-	-	-	-	-	-
		공개매수	보통주	-	-	-	-	-	-
			우선주	-	-	-	-	-	-
		소계(a)	보통주	-	-	-	-	-	-
			우선주	-	-	-	-	-	-
	계약에 의 한 취득	수탁자 보유물량	보통주	-	-	-	-	-	
			우선주	-	-	-	-	-	
		현물보유물량	보통주	-	-	-	-	-	
			우선주	-	-	-	-	-	
		소계(b)	보통주	-	-	-	-	-	
			우선주	-	-	-	-	-	
기타 취득(c)		보통주	-	-	-	-	-		
		우선주	-	-	-	-	-		
총 계(a+b+c)		보통주	-	-	-	-	-		
		우선주	-	-	-	-	-		

- 해당사항 없음 -

라. 자기주식 직접 취득·처분 이행현황

(기준일 : 2025년 12월 31일)

(단위 : 원, %)

구 분	예정기간		예정금액 (A)	이행금액 (B)	이행률 (B/A)	결과 보고일
	시작일	종료일				
직접 처분	2023년 05월 10일	2023년 08월 09일	8,147,041,920	8,147,041,920	100	2023년 05월 10일

※ 자세한 사항은 2023년 05월 10일 공시된 "자기주식처분결과보고서"를 참조하시기 바랍니다.

마. 자기주식 신탁계약 체결·해지 이행현황

(기준일 : 2025년 12월 31일)

(단위 : 원, %, 회)

구 분	계약기간		계약금액 (A)	취득금액 (B)	이행률 (B/A)	매매방향 변경		결과 보고일
	시작일	종료일				횟수	일자	
신탁 체결	2018년 11월 01일	2019년 05월 01일	2,000,000	1,925,268,110	96.26	0	-	2019년 02월 07일
신탁 해지	2018년 11월 01일	2019년 05월 01일	2,000,000	1,925,268,110	96.26	0	-	2019년 04월 30일
신탁 체결	2020년 03월 19일	2021년 03월 20일	2,000,000	1,733,607,030	86.68	0	-	2020년 06월 19일
신탁 해지	2020년 03월 19일	2021년 03월 20일	2,000,000	1,733,607,030	86.68	0	-	2021년 03월 19일
신탁 체결	2021년 12월 07일	2022년 06월 07일	2,000,000	1,953,519,320	97.68	0	-	2022년 03월 07일
신탁 해지	2021년 12월 07일	2022년 06월 07일	2,000,000	1,953,519,320	97.68	0	-	2022년 06월 07일

※ 2020년 3월 19일~2021년 3월 20일 자기주식 신탁체결 건은 2020년 9월 16일 이사회를 통해 계약기간 종료일이 2020년 9월 19일에서 2021년 3월 20일로 연장되었습니다.

바. 자기주식 소각현황

- 해당사항 없음 -

사. 자기주식 보유현황

-해당사항 없음-

아. 종류주식(명칭)발행현황

-해당사항 없음-

자. 발행 이후 전환권 행사

-해당사항 없음-

5. 정관에 관한 사항

가. 정관 변경 이력

정관변경일	해당주총명	주요변경사항	변경이유
2022년 03월 25일	제 41기 정기 주주총회	제 32 조 (이사회 의결방법) 개정 ② 이사회 의장은 대표이사 또는 이사회에서 따로 정한 경우에는 그 이사를 의장으로 한다.	이사회 의장 선출을 위한 선출방법 변경
2022년 03월 25일	제 41기 정기 주주총회	第 29 條 【理事 및 監事의 選任】 신설 ② 이사의 선임은 출석한 주주의 의결권의 과반수로 하되 발행주식총수의 4분의 1이상의 수로 하여야 한다. ③ 감사의 선임은 출석한 주주의 의결권의 과반수로 하되 발행주식총수의 4분의 1이상의 수로 하여야 한다. 다만, 상법 제368조의4 제1항에 따라 전자적 방법으로 의결권을 행사할 수 있도록 한 경우에는 출석한 주주의 의결권의 과반수로써 감사의 선임을 결의할 수 있다. ④ 감사의 선임과 해임에는 의결권 없는 주식을 제외한 발행주식총수의 100분의 3을 초과하는 주식을 가진 주주(최대주주인 경우에는 그의 특수관계인, 그 밖에 상법시행령으로 정하는 자가 소유하는 주식을 합산한다.)는 그 초과하는 주식에 관하여 의결권을 행사하지 못한다.	감사선임시, 전자투표 채택에 따른 결의요건 완화
2020년 03월 27일	제39기 정기 주주총회	第 1 條 【商號】 개정 이 會社는 泰京産業 株式會社라 한다. 英文으로는 TAEKYUNG INDUSTRY CO.,LTD.라 表記한다	영문 상호 변경
2020년 03월 27일	제39기 정기 주주총회	第 4 條 【公告方法】 개정 이 회사의 공고는 회사의 인터넷홈페이지(http://www.taekyungind.co.kr)에 게재한다. 다만, 전산장애 또는 그 밖의 부득이한 사유로 회사의 인터넷홈페이지에 공고를 할 수 없는 때에는 서울특별시에서 발행되는 일간 매일경제신문에 게재한다.	홈페이지 주소 변경
2019년 03월 29일	제38기 정기 주주총회	第 8 條 【주식 및 신주인수권증서에 표시되어야 할 권리의 전자등록】 개정 이 회사는 주권 및 신주인수권증서를 발행하는 대신 전자등록기관의 전자등록계좌부에 주식 및 신주인수권증서에 표시되어야 할 권리를 전자등록한다.	관련법령에 따른 조문 개정
2019년 03월 29일	제38기 정기 주주총회	第 10 條 【名義改書代理人】 개정 ③ 이 회사의 주주명부 또는 그 복본을 명의개서대리인의 사무취급장소에 비치하고 주식의 전자등록, 주주명부의 관리, 기타 주식에 관한 사무는 명의개서대리인으로 하여금 취급케 한다.	관련법령에 따른 조문 개정
2019년 03월 29일	제38기 정기 주주총회	第 12 條 【株主 等の 住所, 姓名 및 印鑑 또는 書名 等 申告】 삭제	관련법령에 따른 조문 삭제
2019년 03월 29일	제38기 정기 주주총회	第 14 條의2 【사채 및 신주인수권증권에 표시되어야 할 권리의 전자등록】 신설 이 회사는 사채권 및 신주인수권증권을 발행하는 대신 전자등록기관의 전자등록계좌부에 사채 및 신주인수권증권에 표시되어야 할 권리를 전자등록한다.	관련법령에 따른 조문 신설
2019년 03월 29일	제38기 정기 주주총회	第 15 條 【社債 發行에 關한 準用 規定】 개정 第 10 條의 規定은 社債 發行의 境遇에 準用한다.	관련법령에 따른 조문 개정

※ 당사의 최근 정관개정일은 제41기 정기주주총회(2022년 03월 25일)입니다.

나. 사업목적 현황

구분	사업목적	사업영위 여부
1	제강 정련용 프럭스(용해,용제) 제조 판매업	영위
2	가스 흡수제 및 탈취제 제조 판매업	미영위
3	비금속광물 가공 판매업	영위
4	각종 분체제품 가공 판매업	영위

5	카바이드, 생석회 및 표백분 생산 및 판매업	영위
6	과자류, 만두류 제조 및 판매업	미영위
7	면류 제조 및 판매업	미영위
8	아이스크림 제조 및 판매업	미영위
9	창고업	영위
10	부동산 임대업	영위
11	수산물 냉동 냉장업	미영위
12	식품 냉동 냉장업	미영위
13	농수축산물 수집 처리 가공업	미영위
14	휴게소 운영업	영위
15	종합 소매업	영위
16	음식료품 및 담배 소매업	영위
17	음식점업 및 식품제조 가공업	영위
18	중질탄산칼슘(습식,건식)제조 가공 및 판매업	영위
19	합금철 제조 판매업	영위
20	주유소 운영업	영위
21	액화석유가스 충전소 운영업	영위
22	자동차 정비업	미영위
23	석유 코크스(petroleum cokes) 파우더 제조, 유통 및 판매업	영위
24	석탄 관련 제품 제조, 가공 및 판매업	영위
25	위 각호에 관련된 수출입업 일체	영위
26	위 각호에 관련된 부대사업 일체	영위

다. 정관상 사업목적 변경내용

-해당사항 없음-

라. 정관상 사업목적 추가 현황표

-해당사항 없음-

II. 사업의 내용

1. 사업의 개요

연결회사는 총7개의 사업부문으로 구성되어있습니다. 그 내용은 석회제조판매, 탄산가스 제조판매, 전구생산판매, 비철금속 사업, 연료, 고속도로휴게소/주유소, 기타사업 부문입니다.

각 사업부문별 주요 품목과 매출액은 다음과 같습니다.

(단위: 백만원, %)

사업부문	주요 품목	제 45기 매출액	제 45기 매출비중
석회제조	석회, 중질탄산칼슘	242,175	31.16%
탄산가스	탄산가스	70,636	9.09%
전구	LED전구등	24,203	3.11%
비철금속사업부	합금철, 산화아연등	120,629	15.52%
고속도로 휴게소 및 주유소	식품류, 휘발유등	92,061	11.85%
연료	페트로코크스	74,898	9.64%
기타	화장품, 인조대리석, 합성왁스 등	152,494	19.63%

<석회제조사업>

국내 최대 규모인 연간 82만톤의 생석회 생산능력을 보유한 단양 1, 2공장에서는 베켄바하로, A.L.C.로, 회전로등 다양한 소성로를 보유하고 제강용, 화학용, 공업용, 건축용 등 다양한 종류의 석회제품을 생산 공급하고 있습니다. 또한 석회업계 최초 1999년 K.S 규격획득, 2002년 ISO9001 품질관리 인증 취득 등 월등한 품질 경쟁력을 바탕으로 경질탄산칼슘, 고효율성 수산화칼슘, 토질개량 과립생석회, 생석회분, 비산방지 소석회, 유기질 석회비료 등 특수용도의 고기능성 제품의 비중을 계속 증대시켜 나가고 있습니다.

<탄산가스사업>

조선, 용접 등 일반 공업용을 비롯, 식품 냉장 냉동 운송 시스템인 Cool Pack System용 등 각종 고순도 액체 탄산 제품을 생산 공급하고 있습니다. 또한 빙과 식품 보관용 및 이벤트 효과용으로 사용되는 드라이아이스를 제조 공급하고 있으며, 최첨단 Dry Ice 분산 세척 시스템 등 신규 수요 개발을 통해 관련 산업의 확충에 주력하고 있습니다.

<전구사업>

일반조명LED, 자동차용램프, 형광램프, 백열램프등 다양한 전구를 생산 판매하고 있습니다. 또한 2008년 6월 'LED·FPD산업 신기술 개발 우수업체상'을 수상하였습니다.

<비철금속사업>

- 합금철: 합금철은 철 이외의 금속 성분이 하나 또는 두개 이상 결합된 형태입니다. 철강의 제련 과정에서 용탕의 불순물(산소, 황등)을 제거하거나 철 이외의 성분(Cr, Ni, Mo등)을 첨

가하는 기능을 발휘하고 있습니다. 철강의 생산과정에서 필수불가결한 부원료이며, 당사는 페로망간(Ferro Manganese) 및 실리코망간(Silicomanganese)을 생산 및 판매하고 있습니다. 당사는 합금철 사업부문의 수익성 악화에 따라 2025년 9월 8일부로 예미공장의 생산을 중단하였습니다. 2026년 8월 6일 생산 재개를 잠정적으로 예정하고 있으나, 향후 대내외 경제 여건 및 시장 상황 변화에 따라 재개 일정은 변동될 수 있습니다.

- 아연: 1969년 설립된 이후 축적된 경험과 기술로써 오직 ZINC OXIDE와 ZINC DUST를 50년 이상 제조하여 왔으며 권위있는 기술과 앞서가는 개발로써 국내뿐 아니라 중국, 일본, 동남아시아, 중동, 유럽 등 해외 시장에 큰 점유율을 기록하고 있습니다.

<고속도로 휴게소 및 주유소사업>

고속도로 휴게소를 운영하는 사업으로 1995년 민영화 입찰을 통하여 한국도로공사에서 민간으로 운영권이 이양되었으며, 당사는 꾸준한 공개입찰경쟁을 통하여 문막(강릉방향)휴게소, 군산(서울/무안방향)휴게소 및 주유소, 함평(무안방향)휴게소 및 주유소, 홍천강(춘천방향)휴게소를 한국도로공사로부터 운영권을 인수받아 2012년 4월 1일자로 영업을 개시해오고 있습니다. 경부고속도로 천안(하)주유소, 당진영덕고속도로 청송(상/하)주유소, 강원도 38번 국도 동강휴게소 및 주유소를 운영하고 있습니다. 휴게소 명품 먹거리 발굴, 시설투자 확대 등 휴게소 이용객을 유치하기 위해 지속적으로 노력하고 있습니다.

<연료사업>

중질유 열분해공정 (Delayed Coker)에서 상압·감압 중유를 490℃ 로 고온 열분해 하여 경질유분(LPG, 나프타, 등·경유)을 만들고 남은 부산물인 페트로코크스를 가공하여 생산 판매하고 있습니다. 주 사용처는 유동층 보일러 및 PC보일러의 가동연료입니다.

<기타>

- 화장품 방부제 외 : 인체에 무해한 방부 대체재인 헥산디올-1,2를 국내 최초로 개발, 국내 화장품 시장의 기존 방부 원료인 파라벤 등을 대체하고 있으며 다수의 화장품 공급 업체와 거래하고 있습니다.

- 인조대리석 : 인조대리석은 Methyl methacrylate (메타크릴산메틸), Poly methylmethacrylate (폴리메틸메타크리에이트)와 보크사이트를 정제해서 나오는 Aluminum tri Hydroxide(알루미나삼수화물)와 기타 첨가제를 섞고 경화를 하여 제조되는 건축내외장재입니다. 당사는 아크릴계 및 E-Stone에 속하는 인조대리석 제품을 생산 및 판매하고 있습니다.

- 합성왁스 : 합성 왁스는 플라스틱 가공 시 플라스틱의 물리적, 화학적 성질을 개량하기 위한 첨가제 등으로 사용되고 있습니다. 당사가 생산하는 제품은 Polyethylene(폴리에틸렌), Polypropylene(폴리프로필렌)의 열분해를 통해 생산되는 산업용 Synthetic Wax(합성왁스)를 의미합니다.

- 화장품 원료 외 : 구슬형 입자로 만든 에멀전 펄 원료를 세계 최초로 개발하였으며, 독자적인 바이오컨버전, 캡슐화, 유동층 공정기술을 바탕으로 화장품 소재를 생산하여 여러 화장품 공급 업체와 거래하고 있습니다.

2. 주요 제품 및 서비스

가. 주요 제품등의 현황

연결회사의 주요 매출은 생산 및 매출형태에 따라 7개 사업부문으로 크게 구분할 수 있습니다. 그 내용은 석회제조판매, 탄산가스 제조판매, 전구생산판매, 비철금속사업부, 연료, 고속도로휴게소/주유소, 기타사업 부문입니다. 공시대상기간 동안 사업부문별에 따른 매출은 다음과 같습니다.

(단위: 백만원, %)

사업부문	매출유형	품목	제 45기		제 44기		제 43기	
			매출액	비율(%)	매출액	비율(%)	매출액	비율(%)
석회제조	제품, 상품등	석회,중질탄산칼슘	242,175	31.16%	233,081	34.50%	220,159	33.56%
탄산가스		탄산가스	70,636	9.09%	77,775	11.51%	82,065	12.51%
전구		LED전구등	24,203	3.11%	26,922	3.98%	28,022	4.27%
비철금속사업부		합금철,산화아연등	120,629	15.52%	140,745	20.83%	124,544	18.98%
고속도로 휴게소 및 주유소		식품류,휘발유등	92,061	11.85%	95,772	14.17%	119,449	18.21%
연료		페트로코크스	74,898	9.64%	80,012	11.84%	67,814	10.34%
기타		화장품,인조대리석,합 성왁스 등	152,494	19.63%	21,385	3.17%	13,974	2.13%
계			777,096	100.00%	675,692	100.00%	656,027	100.00%

※ 제 45기(당기), 제 44기(전기), 제 43기(전전기) 매출은 K-IFRS 제1115호 '고객과의 계약에서 생기는 수익' 및 제1109호 '금융상품에 대한 기준서' 에 따라 작성되었습니다.

나. 주요 제품의 가격변동 추이

(1) 비철금속 부문

(단위 :원/톤)

품 목	제 45기 연간	제 44기 연간	제 43기 연간
합금철(*)	1,572,818	1,623,103	1,463,402
산화아연	4,141,106	3,785,156	3,774,609

(*) 당사는 합금철 사업부문의 수익성 악화에 따라 2025년 9월 8일부로 예미공장 생산을 중단하였습니다. 2026년 8월 6일 생산재개를 잠정적으로 예정하고 있으나, 향후 대내외 경제 여건 및 시장 상황 변화에 따라 재개 일정은 변동될 수 있습니다.

(2) 석회제조 부문

(단위 : 원/톤, 원/Kg)

품 목	단위	제 45기 연간	제 44기 연간	제 43기 연간
생석회/경소백운석	원/톤	171,068	173,672	172,010
생석회분말	원/톤	174,783	180,540	178,550

소석회	원/톤	207,546	203,809	202,645
경질탄산칼슘	원/톤	679,369	659,727	652,355
석회고토	원/톤	225,438	217,162	204,609
수산화마그네슘(제품/상품)	원/Kg	154	147	145
액상소석회(제품/상품)	원/Kg	57	55	56

(3) 탄산가스 부문

(단위 : 원/Kg)

품 목	단위	제 45기 연간	제 44기 연간	제 43기 연간
탄산가스(제품, 상품)	원/Kg	314	341	351

(4) 기타 부문

(단위 : 인조대리석 - 원/장, 합성왁스 - 원/kg)

품 목	단위	제 45기 연간	제 44기 연간	제 43기 연간
인조대리석	원/장	228,281	205,538	200,634
합성왁스	원/kg	3,723	3,450	3,658

※ 산출기준

- 산출대상 : 연결회사의 생산 주요제품
- 산정방법
 - 석회제조 판매업 : 매출액 기준에 근거한 총평균법
 - 탄산가스 사업 : 품목별 Kg당 판매가격의 단순산술평균가격
 - 기타사업 : 품목별 Kg, 장 당 판매가격의 단순산술평균가격

3. 원재료 및 생산설비

3-1. 원재료에 관한 사항

가. 주요 원재료의 현황

(1) 연결회사의 주요 원재료 현황입니다. (단, 총매입액과 비율 표시하지 않음)

(단위 : 백만원)

품 목	구체적용도	제 45기 매입액	제 44기 매입액	제 43기 매입액	비 고
방해석	중질탄산칼슘 원료	20,766	17,869	13,364	총무화학외
분산제	"	4,536	3,742	3,013	청우테크
망간(*)	합금철원료	6,312	18,143	19,155	수입
석회석	석회제품원료	18,282	17,604	17,935	자체채광
석회석	"	4,763	3,952	3,077	용접광업(주) 외
탄산가스	탄산가스 원료	1,813	3,504	3,901	한화도탈외
MMA, LDPE외	인조대리석 원료	73,008	82,894	65,246	롯데엠씨씨외

(*) 당사는 합금철 사업부문의 수익성 악화에 따라 2025년 9월 8일부로 예미공장 생산을 중단하였습니다. 2026년 8월 6일 생산재개를 잠정적으로 예정하고 있으나, 향후 대내외 경제 여건 및 시장 상황 변화에 따라 재개 일정은 변동될 수 있습니다.

나. 주요 원재료의 가격변동 추이

(1) 비철금속 부문

(단위 : 원/KG)

품 목	제 45기	제 44기	제 43기
망간	306	409	274
TOP DROSS	3,667	3,330	3,295

※ 산출기준
총매입액/총매입수량

(2) 석회제조 부문

(단위 : 원/톤)

품 목	제 45 기	제 44 기	제 43 기
석회석	17,076	16,238	15,514
정제유	570,000	570,000	554,195
무연탄	307,781	364,274	479,991
코크스	217,626	255,951	277,630
연료유	530,400	553,102	523,578

※ 산출기준

제품생산에 투입되는 원재료(석회석), 부재료(열에너지)를 대상으로 하여 총평균법으로 산출

(3) 탄산가스 부문

(단위:원/kg)

원재료	제 45 기	제 44 기	제 43 기
탄산가스	23	26	26
Mg(OH)2파우더外	404	393	368

※ 산출기준

품목별 Kg당 매입가격의 단순 산술평균가격

(4) 기타 부문

(단위:원/kg)

원재료	제 45 기	제 44 기	제 43 기
ATH外	1,615	1,844	1,587
LDPE外	1,891	1,802	1,863

※ 산출기준

품목별 Kg당 매입가격의 단순 산술평균가격

3-2. 생산설비에 관한 사항

주요 연결회사의 생산설비 및 생산능력은 다음과 같습니다.

□ 연결중속회사의 생산설비의 주요변동

가. 최근 5사업년도 생산설비의 변동

공시대상기간(2021.01.01 ~ 2025.12.31)중 생산설비의 주된 변동내용은 다음과 같습니다.

태경케미컬(주)	2024.01	대산공장 드라이 생산설비 증설
	2024.12	나주공장 생산 중단

나. 생산설비의 현황 등

(1) 연결회사의 당기말 생산설비 등의 장부가 내역은 다음과 같습니다.

(단위:원)

계정과목	당기말	전기말
토지	232,641,288,468	144,393,920,069
건물	81,546,938,658	48,007,967,293
구축물	36,022,096,465	31,947,303,377
기계장치	40,415,540,184	34,078,035,339
차량운반구	4,459,789,899	4,674,347,577
공구와기구	433,866,782	460,399,304
집기비품	1,742,388,223	1,599,261,352
기타유형자산	2,285,274,007	2,264,343,165
건설중인자산	49,422,494,965	47,002,120,532
합 계	448,969,677,651	314,427,698,008

(2) 연결실체는 전기 이전에 토지에 대해 회사의 회계정책에 따라 재평가 하였으며 상세내역은 다음과 같습니다.

재평가 기준일	2021년 12월 31일
재평가 기관	미래새한감정평가법인
재평가 대상 유형자산	토지
공정가치 추정시 사용한 방법 및 가정	거래사례비교법, 공정가치법을 통해 공정가치를 산정함

회사는 토지의 공정가치를 결정하기 위하여 공인된 독립평가기관을 활용하여 활성시장에서 관측가능한 가격이나 독립적인 제3자와의 최근시장거래가격에 직접 기초하여 공정가치를 결정하였으며, 재평가는 보고기간말에 자산의 장부금액이 공정가치와 중요하게 차이가 나지 않도록 주기적으로 실시하고 있습니다.

다. 설비 등 당해년도 누적 투자 및 진행중인 투자현황, 향후 투자계획

- 해당사항 없음 -

□ 태경산업(주)

가. 생산능력 및 생산능력의 산출근거

(1) 생산능력

(단위 : 톤)

사업부문	품 목	사업소	제 45기 연간	제 44기 연간	제 43기 연간
제조	페콕	광양공장	72,000	72,000	72,000
	중질탄산칼슘	광양공장	144,000	144,000	144,000
	소 계		216,000	216,000	216,000
	중질탄산칼슘	괴산공장	179,220	179,220	179,220
	중질탄산칼슘	온산공장	222,000	162,000	162,000
	페로망간, 실리코망간	예미공장	50,104	50,242	50,104
	소 계		451,324	391,462	391,324
합 계			667,324	607,462	607,324

(2) 생산능력의 산출근거

1) 산출방법 등

① 산출기준

- 최대생산능력

② 산출방법

- 중질탄산칼슘은 1일 생산량 및 월 생산량을 연간으로 환산하였음. (분, 반기는 해당 월수, 일수 적용)

- 페로망간, 실리코망간은 일일 생산량을 연간으로 환산하였음. (분, 반기는 해당 월수, 일수 적용)

(단위 : 톤)

사업소	품목	설비명	총생산능력	산출근거
광양공장	페콕	페콕설비	72,000	6,000톤/월*12개월
	중질탄산칼슘	A/T MILL	144,000	12,000톤/월*12개월
괴산공장	중질탄산칼슘	A/T MILL	179,220	14,935톤/월*12개월
온산공장	중질탄산칼슘	A/T MILL	222,000	18,500톤/월*12개월
예미공장	페로망간, 실리코망간	전기로	50,104	$[(5,100\text{kWh} \times 24\text{h} \times 2\text{대} \times 365\text{일}) / 2,350]$ + $[(6,000\text{kWh} \times 24\text{h} \times 1\text{대} \times 365\text{일}) / 4,350]$

나. 생산실적 및 가동률

(1) 생산실적

(단위: 톤)

사업부문	품 목	사업소	제 45기 연간	제 44기 연간	제 43기 연간
제조	폐곡	광양공장	32,539	31,739	40,896
	중질탄산칼슘	광양공장	112,345	106,291	77,030
	소 계		144,884	138,030	117,926
	중질탄산칼슘	괴산공장	136,507	144,885	140,377
	중질탄산칼슘	온산공장	182,035	154,030	129,529
	페로망간,실리코망간	예미공장	11,551	23,063	27,961
합 계			474,977	460,008	415,793

(2) 당해 사업연도의 가동률

(단위: 톤)

사업소(사업부문)		당기 가동가능생산량	당기 실제가동생산량	평균가동률(%)
광양공장	폐곡	72,000	32,539	45.19%
	중질탄산칼슘	144,000	112,345	78.02%
	소 계	216,000	144,884	67.08%
괴산공장	중질탄산칼슘	179,220	136,507	76.17%
	소 계	179,220	136,507	76.17%
온산공장	중질탄산칼슘	222,000	182,035	82.00%
	소 계	222,000	182,035	82.00%
예미공장	페로망간,실리코망간	50,105	11,551	23.05%
	소 계	50,105	11,551	23.05%
합 계		667,325	474,977	71.18%

※사업연도가동가능시간 및 사업연도실제가동시간은 생산량을 기준으로 생산능력과 생산실적을 대비하여 가동률을 계산하였음.

다. 당해회사의 생산설비의 변동

최근 5사업년도 생산설비의 변동

공시대상기간(2021.01.01 ~ 2025.12.31)중 생산설비의 주된 변동내용

(1) 비철금속 부문

변동일자	생산재계예정일자	주요내용	생산중단사유
2025.09.08	2026.08.06	예미공장 생산 중단	합금철 사업부문 수익성 악화

※ 2026년 8월 6일 생산 재개를 잠정적으로 예정하고 있으나, 향후 대내외 경제 여건 및 시장 상황 변화에 따라 재개 일정은 변동될 수 있습니다. 자세한 사항은 2026년 02월 06일 공시된 "[기재정정]생산중단" 을 참조하시기 바랍니다.

(2) 석회제조 부문

변동일자	주요내용
2025.01.31	온산공장 생산설비 증설

□(주)대경비케이

가. 생산능력 및 생산능력의 산출근거

(1) 생산능력

(단위: 톤)

사업부문	품 목	사업소	제45기 연간	제44기 연간	제43기 연간
석회 제조 판매업	생석회/경소백운석	단양1공장	605,900	607,560	605,900
	소석회		85,410	85,644	85,410
	생석회분말		424,130	425,292	424,130
	과립생석회		36,500	36,600	36,500
	페트로코크스		169,725	170,190	169,725
	기타		40,880	40,992	40,880
	소계		1,362,545	1,366,278	1,362,545
	생석회/경운백운석	단양2공장	98,550	98,820	98,550
	경질탄산칼슘		36,500	36,600	36,500
	생석회분말		61,320	61,488	61,320
	소계		196,370	196,908	196,370
	경질탄산칼슘슬러리	장항공장	54,020	54,168	54,020
	액상소석회		58,400	58,560	58,400
	소계		112,420	112,728	112,420
	생석회분말	울산공장	56,575	56,730	56,575
	소계		56,575	56,730	56,575
	합 계		1,727,910	1,732,644	1,727,910

(2) 생산능력의 산출근거

(가) 산출방법 등

① 산출기준 : 최대생산능력

② 산출방법 : 1일 최대생산량×365일 = 연간 최대생산량(분,반기는 해당일수적용)

[단양1공장]

(단위 : 톤)

품 목	일생산량	총생산량	산출근거
생석회/경소백운석	1,660	605,900	1,660×365일 = 605,900
소석회	234	85,410	234×365일 = 85,410
생석회분말	1,162	424,130	1,162×365일 = 424,130
과립생석회	100	36,500	100×365일 = 36,500
페트로코크스	465	169,725	465×365일 = 169,725

기타	112	40,880	112×365일 = 40,880
총 계	3,733	1,362,545	

[단양2공장]

(단위 : 톤)

품 목	일생산량	총생산량	산출근거
생석회/경소백운석	270	98,550	270×365일 = 98,550
경질탄산칼슘	100	36,500	100×365일 = 36,500
생석회분말	168	61,320	168×365일 = 61,320
총 계	538	196,370	

[장항공장]

(단위 : 톤)

품 목	일생산량	총생산량	산출근거
경질탄산칼슘슬러리	148	54,020	148×365일 = 54,020
액상소석회	160	58,400	160×365일 = 58,400
총계	308	112,420	

[울산공장]

(단위 : 톤)

품 목	일생산량	총생산량	산출근거
생석회분말	155	56,575	155×365일 = 56,575
총 계	155	56,575	

(나) 평균가동시간

(단위 : 시간)

사업소	1일평균 가동시간	월평균 가동일수	당기 가동일수	당기 가동시간
단양1공장	20	30	365	7,300
단양2공장	21	30	365	7,665
장항 공장	20	30	365	7,300
울산 공장	12	30	365	4,380
전체 평균	18	30	365	6,570

나. 생산실적 및 가동률

(1) 생산실적

(단위 : 톤)

사업부문	품 목	사업소	제45기 연간	제44기 연간	제43기 연간
석회 제조 판매업	생석회/경소백운석	단양1공장	532,842	507,918	514,559
	소석회		79,463	85,394	83,246
	생석회분말		231,068	207,429	227,648
	과립생석회		12,210	9,929	12,477
	페트로코크스		11,057	8,366	8,921
	기타		5,921	5,872	8,585
	소계		872,561	824,908	855,436
	생석회/경소백운석	단양2공장	95,598	86,484	85,516
	경질탄산칼슘		10,393	14,836	12,929
	생석회분말		20,567	20,899	18,205
	소계		126,558	122,219	116,650
	경질탄산칼슘 슬러리	장항공장	52,210	53,355	46,321
	액상소석회		-	-	-
	소계		52,210	53,355	46,321
	생석회분말	울산공장	45,441	45,262	48,048
	소계		45,441	45,262	48,048
	합 계		1,096,770	1,045,744	1,066,455

(2) 당해 사업연도의 가동률

(단위 : 시간,%)

사업소(사업부문)		당기 가동가능시간	당기 실제가동시간	평균가동률
단양1공장	생석회/경소백운석	8,000	7,035	87.9
	소석회	7,300	6,792	93.0
	생석회분말	7,300	3,977	54.5
	과립생석회	7,300	2,442	33.5
	페트로코크스	7,300	476	6.5
	기타	7,300	1,057	14.5
	단양1공장 평균가동률			64.0
단양2공장	생석회/경소백운석	8,000	7,760	97.0
	경질탄산칼슘	7,300	2,079	28.5
	생석회분말	8,000	2,683	33.5
	단양2공장 평균가동률			64.4
장항공장	경질탄산칼슘 슬러리	7,300	7,055	96.6
	액상소석회	7,300	-	-
	장항공장 평균가동률			46.4
울산공장	생석회분말	4,380	3,518	80.3
	울산공장 평균가동률			80.3
당기 평균가동률				63.5

※ 2025년 당기의 평균가동률이 63.5%로 전기(60.4%)에 비해 3.1%정도 증가하였습니다.

□태경케미컬(주) (태경가스기술(주) 포함)

가. 생산능력 및 생산능력의 산출근거

연결회사의 생산능력은 다음과 같습니다.

구분	생산품목	일일최대생산능력	비고
품목별 일일최대 생산능력 합계	탄산가스	1,016톤	-
	수산화마그네슘	336톤	-
	액상소석회	600톤	-
	기화기외	660NM3	-

※ 생산능력 산출기준은 '품목별 일일최대생산능력 × 330일'의 방법으로 산출되었습니다. 산출기준 330일은 당기말까지의 총일수 중 정비기간이 제외된 일수입니다.

생산능력 세부내역은 다음과 같습니다.

(단위:톤, NM3)

품 목		사업소	제45기 연간	제44기 연간	제43기 연간
탄산가스 사업부문	탄산가스	대산,여수	335,280	335,280	350,130
	기화기외(NM3)	태경가스기술	217,800	217,800	217,800
환경 사업부문	수산화마그네슘	여수	110,880	110,880	110,880
	액상소석회	여수2	198,000	198,000	198,000

나. 생산실적 및 가동률

생산실적 세부내역은 다음과 같습니다.

(단위:톤, NM3)

품 목	사업소	제45기 연간	제44기 연간	제43기 연간
탄산가스	대산,여수	101,304	156,564	165,756
수산화마그네슘	여수	18,542	23,502	30,084
액상소석회	여수2	-	-	-
기화기외(NM3)	태경가스기술	34,540	88,935	71,405

당기 가동률은 다음과 같습니다.

품목	당기 가동가능시간	당기 실제가동시간	평균가동률(%)
탄산가스	7,920	2,393	30.2
수산화마그네슘	7,920	1,324	16.7
액상소석회	7,920	-	-
기화기외	7,920	1,256	15.9

- 1) 가동가능시간은 '일24시간 × 330일'으로 산출되었습니다.
- 2) 실제가동시간은 '당기총생산량 ÷ 품목별일일생산능력×일24시간'으로 산출되었습니다.
- 3) 평균가동률은 '실제가동시간 ÷ 가동가능시간'으로 산출되었습니다.

□(주)라이온켄텍 ((주)라이온첨단소재, LCT Surface Co., Ltd. 포함)

가. 생산능력 및 생산능력의 산출근거

연결회사의 생산능력은 다음과 같습니다.

구분	생산품목	일일최대생산능력	비고
품목별 일일최대 생산능력 합계	인조대리석	3,377장	-
	합성왁스	55톤	-

생산능력 산출기준은 '품목별 일일최대생산능력 × 360일'의 방법으로 산출되었습니다. 산출 기준 360일은 당기말까지의 총일수 중 정비기간이 제외된 일수입니다.

생산능력 세부내역은 다음과 같습니다.

(단위:장, 톤)

품 목		사업소	제45기 연간	제44기 연간	제43기 연간
기타 사업부문	인조대리석(장)	문평동, 오창	1,215,720	1,215,720	1,215,720
	합성왁스	평촌동	19,800	19,800	19,800
	소 계(톤)			1,235,520	1,235,520

나. 생산실적 및 가동률

생산실적 세부내역은 다음과 같습니다.

(단위:톤, 장)

품 목	사업소	제45기 연간	제44기 연간	제43기 연간
인조대리석(장)	문평동, 오창	453,156	534,770	467,153
합성왁스	평촌동	13,184	10,539	10,578

당기 가동률은 다음과 같습니다.

품목	당기 가동가능시간	당기 실제가동시간	평균가동률(%)
인조대리석	7,200	2,684	37.3
합성왁스	7,200	4,794	66.6

- 1) 가동가능시간은 '일20시간 × 360일'으로 산출되었습니다.
- 2) 실제가동시간은 '당기총생산량 ÷ 품목별일일생산능력 × 일20시간'으로 산출되었습니다.
- 3) 평균가동률은 '실제가동시간 ÷ 가동가능시간'으로 산출되었습니다.

4. 매출 및 수주상황

4-1. 매출에 관한 사항

가. 매출실적

연결회사의 매출 세부내역은 다음과 같습니다.

(단위:백만원)

사업부문	매출유형	구분	제 45기	제 44기	제 43기
석회제조	석회제품	수출	858	881	9,156
		내수	241,317	232,200	211,003
		합계	242,175	233,081	220,159
탄산가스	액체탄산외	수출	4,930	2,873	1,483
		내수	65,706	74,902	80,582
		합계	70,636	77,775	82,065
전구	LED조명외	수출	8,303	9,512	11,850
		내수	15,900	17,410	16,172
		합계	24,203	26,922	28,022
비철금속사업부	합금철, 산화아연외	수출	73,300	69,322	63,234
		내수	47,329	71,423	61,310
		합계	120,629	140,745	124,544
휴게소,주유소	담배,과자 주유소,충전소외	수출	-	-	-
		내수	92,061	95,772	119,449
		합계	92,061	95,772	119,449
연료	페트로코크스	수출	-	-	9,187
		내수	74,898	80,012	58,627
		합계	74,898	80,012	67,814
기타	화장품, 인조대리석 합성왁스 등	수출	85,071	295	416
		내수	67,423	21,090	13,558
		합계	152,494	21,385	13,974
합 계		수출	172,462	82,883	95,326
		내수	604,634	592,809	560,701
		합계	777,096	675,692	656,027

※ 매출은 K-IFRS 제1115호 '고객과의 계약에서 생기는수익'및 제1109호 '금융상품에 대한 기준서' 에 따라 작성되었습니다.

나. 주요사업부문 판매경로및 방법

(1) 합금철 사업부문은 포스코, 현대제철 및 제강업체에 입찰을 통해 수주 후 납품하고 있습니다. 포스코의 경우 6개월 단위 입찰에 의한 계약을 하고 있으며, 기타업체는 상호 협의계약에 의한 판매를 하고 있습니다.

(2) 석회제조 판매업 부문은 생산제품의 대부분이 실수요자에게 직접 판매되고 있으며, 일부 품목은 시장점유율을 위하여 부분적으로 판매업자에게 공급되는 유통경로를형성하고 있습니다.

(3) 탄산가스 사업 부문은 현재 서울 본사 및 울산, 여수 영업팀을 운영하고 있으며, 업체와의 직거래 및 대리점을 통해 납품을 하고 있습니다. 대경가스기술(주)는 울산에 본사가 있으며, 업체와의 직거래를 통해 납품을 하고 있습니다.

(4) 휴게소 운영업부문 판매는 전액 소비자에게 직접 판매합니다.

(5) 주판매방법은 구입 주문에 의해 판매를 하고 관공서 납품은 조달청 구매 요청에 의거 판매하며 소비시장의 가격동향과 자체원가 상승 등을 감안하여 탄력적으로 대처하고 있습니다

- 합금철제조 판매조건 - 현금 100%
- 석회제조 판매조건 - 현금 30%, 어음 70%
- 탄산가스 판매조건 - 현금 30%, 어음 70%
- 휴게소 판매조건 - 현금 100% (카드사용부분 포함)

다. 주요사업부문의 판매전략 및 주요 매출처

국내 합금철 주요 판매선은 포스코, 현대제철, 세아베스틸 등의 종합제철소와 일반 제강사, 그리고 용접봉업체 등이 있으며, 해외시장은 일본, 중국, 동남아, 중동, 유럽 등으로 다양한 판매선이 존재하고 있습니다.

석회제조판매업 부문의 경우 주요매출처는 고려아연(주), 롯데정밀화학, 청해소재, 한솔제지(주), 현대제철(주)(가나다순) 등 입니다.

고속도로 휴게소 운영업은 휴게소 명품 먹거리 발굴, 시설투자 확대 등 다시 찾고 싶은 휴게소를 만들기 위해 최선의 노력을 다하고 있습니다. 소매 매출만 발생하기에 주요 매출처가 없습니다.

탄산가스부문의 주요 매출처는 조선사와 빙과사로 장기 공급계약 체결을 통해 안정적인 판매를 전략적 목표로 하고 있습니다. 또한 저장능력 확대를 통한 성수기 물량 확보 및 영업활동능력을 증대시켜 시장경쟁력 강화에 전력하고 있습니다.

기타 사업부문 중 인조대리석의 경우 주요매출처는 LX하우시스, 듀폰, 롯데케미칼, 현대 L&C(가나다순) 등이며 ODM방식의 매출처를 다변화하고자 신규 매출처 확보를 위한 ODM 영업 활동을 꾸준히 지속하여 왔습니다. 2010년부터는 터키 및 인도 지역 등의 건축자재 박람회 참가를 통해 공격적인 영업을 진행하고 있습니다.

4-2. 수주에 관한 사항

가. 주요 수주상황

<합금철>

- 포스코(주) 판매계약 외 다수

<생석회>

- 현대제철(주) 판매계약 외 다수

<소석회>

- 롯데정밀화학(주) 판매계약 외 다수

<경질탄산칼슘, 중질탄산칼슘>

- 한솔제지(주) 판매계약 외 다수

<기타>

- 농협 실수요자 판매계약 외 다수

(수요자의 구매요청에 의한 주문생산으로 정확한 수주액의 개념은 없으며, 회사의 영업기밀에 해당되어 간략하게 공시함을 알려드립니다.)

※ 수주의 계절적 변동요인

농협에 판매계약된 입상고토비료의 경우 농업용 비료로 사용되며 3월과 10월경에 집중적으로 판매가 되고 있습니다.

※ 당사의 제품 중 중질탄산칼슘, 생석회, 소석회임가공 등은 수요업체의 계속 조업에 따라 특별한 변동이 없는한 계속 생산 납품하고 있습니다.

5. 위험관리 및 파생거래

5-1. 위험관리에 관한 사항

연결실체는 신용위험, 유동성 위험과 시장위험에 노출되어 있습니다. 시장위험은 환율변동위험, 이자율변동위험과 지분증권에 대한 시장가치의 변동위험으로 구분됩니다. 연결실체는 이러한 위험요소들을 관리하기 위하여 각각의 위험요인에 대해 면밀하게 모니터링하고 대응하는 위험관리 정책 및 프로그램을 운영하고 있습니다.

재무위험관리의 대상이 되는 연결실체의 금융자산은 현금 및 현금성자산, 단기금융상품, 매출채권 및 기타채권 등으로 구성되어 있으며 금융부채는 매입채무 및 기타채무, 차입금, 파생상품부채 등으로 구성되어 있습니다.

가. 시장위험

(1) 환율변동위험

연결실체는 글로벌 영업 및 장부통화와 다른 수입과 지출로 인해 외화 환포지션이 발생하며, 환포지션이 발생하는 주요 외화로는 EUR, USD, VND등이 있습니다. 또한 연결실체는 외화로 표시된 채권과 채무 관리 시스템을 통하여 환노출 위험을 주기적으로 평가, 관리 및 보고하고 있습니다.

(2) 이자율 위험

연결실체는 가격변동으로 인한 재무제표 항목(금융자산, 부채)의 가치변동 위험 및 투자, 차입에서 비롯한 이자비용의 변동위험 등의 이자율 변동위험에 노출되어 있습니다. 이러한 연결실체의 이자율 변동위험은 채권 등 이자지급 부채의 발행에서 비롯됩니다.

연결실체는 고정이자율과 변동이자율로 자금을 차입하고 있으며, 이로 인하여 이자율 위험에 노출되어 있습니다. 연결실체는 고정금리차입금과 변동금리차입금의 적절한 균형유지 정책을 수행하는 등 이자율위험을 관리하고 있으며, 이자율위험에 노출된 차입금 내용은 다음과 같습니다.

■ 당기말 및 전기말 현재 단기차입금의 세부내역은 다음과 같습니다.

(단위: 원)				
차입처	내역	연이자율	당기말	전기말
하나은행	일반한도대출	3.13%~3.36%	23,000,000,000	18,000,000,000
한국산업은행	일반한도대출	3.28%~3.60%	15,000,000,000	27,000,000,000
신한은행	일반한도대출, 외화대출 외	2.68%~4.26%	29,842,758,400	31,331,227,414
한국수출입은행	일반한도대출	2.85%~3.13%	15,000,000,000	15,000,000,000
우리은행	일반한도대출	2.71%~3.17%	8,000,000,000	5,000,000,000
SHINHAN BANK VIETNAM BINH DUONG BRANCH	구매자금대출	4.10%	1,592,899,015	1,650,153,722
기업은행	일반한도대출	0.55%~2.51%	2,700,000,000	-
국민은행	일반한도대출	2.50%	1,000,000,000	-
합 계			96,135,657,415	97,981,381,136

■ 당기말 및 전기말 현재 장기차입금의 세부내역은 다음과 같습니다.

(단위: 원)					
차입처	차입금종류	이자율(%)	당기말	전기말	상환방법
신한은행	정책자금대출	1.75%~3.03%	40,438,000,000	341,000,000	분할상환
농협	운영자금대출	1.93%~2.93%	40,500,000,000	-	분할상환
한국산업은행	운영자금대출	3.06%	72,000,000,000	-	분할상환
기업은행	자금대출	1.50%	198,900,000	91,666,667	물품대 상환
합 계			153,136,900,000	432,666,667	
차감 : 유동성대체액			(46,800,000)	(91,666,667)	
비유동성잔액			153,090,100,000	341,000,000	

■ 당기말 현재 장기차입금 상환일정은 다음과 같습니다.

(단위: 원)	
구 분	장기차입금(*)
1년이내	46,800,000
1년초과 2년이내	17,846,800,000
2년초과 3년이내	116,946,800,000
3년초과	18,296,500,000
합 계	153,136,900,000

(*) 상기 현금흐름은 현재가치할인을 고려하지 아니한 금액입니다.

■ 당기말 현재 차입금과 관련하여 제공한 담보내역은 다음과 같습니다.

(단위: 원)			
담보권자	담보제공자산	차입금액(*)	채권최고액
한국산업은행	라이온캠텍 주식	72,000,000,000	86,400,000,000
신한은행		40,000,000,000	48,000,000,000
SHINHAN BANK VIETNAM BINH DUONG BRANCH	유형자산	1,592,899,015	3,587,250,000
국민		-	9,600,000,000
기업은행		2,000,000,000	9,240,000,000
농협		40,500,000,000	51,000,000,000
신한은행		3,750,000,000	12,930,000,000
우리은행		8,000,000,000	9,600,000,000
하나은행		8,000,000,000	13,200,000,000
한국광물자원공사		-	8,088,000,000
한국산업은행		8,438,000,000	43,000,000,000
한국광물자원공사		광업권	-
한국산업은행	-		5,000,000,000
한국수출입은행	재고자산	15,000,000,000	22,100,000,000

(*) 이외의 차입금에 대해서 연결실체의 신용이 담보로 제공되어 있습니다.

5-2. 파생거래에 관한 사항
-해당사항 없음-

6. 주요계약 및 연구개발활동

6-1. 주요계약에 관한 사항

경영상의 주요계약은 없습니다.

6-2 연구개발활동에 관한 사항

가. 연구개발활동의 개요

(1) 연구개발 담당조직

구 분	박 사	석 사	학 사	전문학사	계
연구원수	5	25	35	1	66

(2) 연구개발비용

(단위 : 원)

과 목	제45기	제44기	제43기	비 고	
원 재 료 비	13,777,021	63,675,754	54,225,556	-	
인 건 비	2,732,343,837	1,586,858,007	1,490,282,222	-	
감 가 상 각 비	113,316,600	116,829,469	107,921,916	-	
위 탁 용 역 비	11,693,300	5,503,850	20,342,000	-	
기 타	725,860,075	291,654,152	240,923,634	-	
연구개발비용 계	3,596,990,833	2,064,521,232	1,913,695,328	-	
회계처리	판매비와 관리비	3,596,990,833	2,064,521,232	1,913,695,328	-
	제조경비	-	-	-	-
	개발비(무형자산)	-	-	-	-
연구개발비 / 매출액 비율 [연구개발비용계 ÷ 당기매출액 × 100]	0.463%	0.306%	0.292%	-	

나. 주요 연구개발 실적

- (1) 용선 탈황 슬래그 연화제 제조기술 개발(특허 23650호)
- (2) 취입용 CaO계 용선 탈황제 제조기술 개발(특허 27837호)
- (3) 석회계 용선 탈인제 제조기술 개발(특허 31042호)
- (4) 황화수소 흡착제 제조기술 개발(특허 30858호)
- (5) H₂ - PSA용 활성탄 제조기술 연구
- (6) FLOTATION에 의한 CaCO₃ SLURRY로부터 CARBON의 분리기술 연구
- (7) A. L. C.용 생석회 제조기술 연구
- (8) 카바이드용 CaO 성형 조성물 제조기술 연구
- (9) CaC₂ DUST활용 방안 연구
- (10) 비산방지 소식회 제조기술 연구

- (11) Mg계 탈황제 제조연구 및 AL SCRAP에서 MG 추출 연구
- (12) 폐지를 이용한 유흡착제 제조기술(특허 126964호)
- (13) 폐기물 매립용 복토재
- (14) 아황산가스등 저온용 황산화물 흡착제 제조기술(특허 333184호)
- (15) 다이옥신 처리용의 고효성 수산화칼슘 제조기술
- (16) 포름알데히드 흡착제의 제조방법(특허 333184호)
- (17) 석탄을 연료로 하는 석회석 소성로 (특허 제022521호)
- (18) 하수오니의 고화처리 방법 (특허 제141245호)
- (19) 생석회를 이용한 분뇨처리기(특허 제233769호)
- (20) 신규형상을 가진 침강성탄산칼슘 제조 및 입도 제어 방법 (특허 제1100619호)
- (21) 폐기물 매립용 복토재 (특허 제279802호)
- (22) 비표면적이 큰 고효성소석회의 제조방법(특허 제320244호)
- (23) 비표면적이 큰 고반응성 수산화칼슘의 제조방법(특허 제380983호)
- (24) 고순도 소석회의 제조방법(특허 제387360호)
- (25) 바실러스 아미로리퀴파시엔스 (특허 제472376호)
- (26) 수직형소성로 (특허 제520396호)
- (27) 수질안정제용 액상 수산화칼슘의 제조방법(특허 제745853호)

다. 기타 내용은 아래와 같습니다.

연구과제	연구기관	연구결과 및 기대효과	제품의 명칭
고품위 생석회 분리정제 기술	내부	국내에 수요되는 유화, PVC안정제, 가스흡수제, 식품첨가물, 의약용, 소각용 등 제반 분야에 사용되는 생석회, 소석회가 외국에서 고가로 수입되어 회사의 고품위생석회를 이용하여 고순도 생석회, 초미립 고순도 수산화칼슘을 제조하여 수입대체효과를 이루고자 함.	고순도 생석회, 초미립 고순도 수산화칼슘
비료과립화	내부	분말비료 사용시 발생하는 비산분진을 방지하여 고객의 다양한 농용비료 선택사용의 기회를 부여하고자 함.	석회고토과립 과립생석회 과립소석회
	삼성 잔디 연구소	기존 골프장 사용비료의 시비시 미용해에 따른 토양 PH 개선작용을 빠른시간내 용해시키는 효과가 탁월함이 검증됨.	석회과립
친환경 비료	내부	CaO와 MgO를 이용한 친환경 비료 개발	석회 보르도액

7. 기타 참고사항

7-1. 사업의 특성

가. 석회제조 판매 사업

국내 최대 규모인 연간 82만톤의 생석회 생산능력을 보유한 단양 1, 2공장에서는 베켄바하로, A.L.C.로, 회전로등 다양한 소성로를 보유하고 제강용, 화학용, 공업용, 건축용 등 다양한 종류의 석회제품을 생산 공급하고 있습니다. 또한 석회업계 최초 1999년 K.S 규격획득, 2002년 ISO9001 품질관리 인증 취득 등 월등한 품질 경쟁력을 바탕으로 경질탄산칼슘, 고효율 수산화칼슘, 토질개량 과립생석회, 생석회분, 비산방지 소석회, 유기질 석회비료 등 특수용도의 고기능성 제품의 비중을 계속 증대시켜 나가고 있습니다.

또한 1990년 일본 Sumitomo Osaka Cement 및 Fimatec사와 합작으로 설립된 (주)한국화이마테크를 지난 2000년 7월 1일 흡수 합병한 사업부문으로, 제지 및 페인트 안료용 초미립 중질 탄산칼슘을 공급하고 있습니다.

습식 마쇄 방식의 제조 기술을 도입, 국내 최초로 액상 타입의 초미립 중질탄산칼슘을 제조 공급함으로써, 전량 수입대체의 실현과 수요업체의 원가 절감, 그리고 첨단 기초 소재 제조기술의 확립에 크게 기여하고 있습니다.

기존 Powder 타입 제품의 단점인 비산, 분진, 2차 처리의 취급 불편성을 개선한 Slurry타입의 평균 입도 2 μ 이하의 고품질 고백색도 제품을 공급함으로써, 제지 및 도료업체 등 수요사의 원가절감 제품고급화 조업환경 개선에 기여하고 있습니다.

나. 탄산가스 사업

- 조선, 용접 등 일반 공업용을 비롯, 식품 냉장 냉동 운송 시스템인 Cool Pack System 등 각종 고순도 액체 탄산 제품을 생산 공급하고 있습니다.

- 빙과 식품 보관용 및 이벤트 효과용으로 사용되는 드라이아이스를 제조 공급하고 있으며, 최첨단 Dry Ice 분산 세척 시스템 등 신규 수요 개발을 통해 관련 산업의 확충에 주력하고 있습니다.

- 에틸렌, 질소, 산소, 알곤 등 일반 공업용 가스를 제조, 공급하고 있습니다.

다. 전구 사업

일반조명LED, 자동차용램프, 형광램프, 백열램프등 다양한 전구를 생산판매하고 있습니다. 또한 2008년 6월 'LED·FPD산업 신기술 개발 우수업체상'을 수상하였습니다.

라. 휴게소 사업

고속도로 휴게소를 운영하는 사업으로 1995년 민영화 입찰을 통하여 한국도로공사에서 민간으로 운영권이 위양되었으며, 동 사업운영권으로 당사는 문막(서창/강릉방향)휴게소를 운영해 왔습니다만 2014년 9월 30일에 문막(서창방향)휴게소는 계약만기 해지되었습니다. 또한 중부내륙의 충주(하)휴게소/충주(상)주유소는 2015년 10월 31일에, 충주(상)휴게소/충주(하)주유소는 2015년 12월 20일에, 청송(상주)휴게소와 청송(영덕)휴게소는 2020년 12월 30일에 각각 계약이 해지되었습니다. 그러나 당사는 꾸준한 공개입찰경쟁을 통하여 군산(서울/무안방향)휴게소 및 주유소, 함평(무안방향)휴게소 및 주유소, 홍천강(춘천방향)휴게소를 한국도로공사로부터 운영권을 인수받아 2012년 4월 1일자로 영업을 개시해오고 있습니다. 또한 경부고속도로 천안(하)주유소, 당진영덕고속도로 청송(상/하)주유소, 강원도 38번 국도 동강휴게소 및 주유소를 운영하고 있습니다.

고속도로 휴게소 사업은 로컬 특산물 판매 기반의 지역 상생형 모델 구축과 친환경 모빌리티(전기·수소차) 충전 인프라 고도화 등 디지털 서비스 혁신을 통해, 단순 정차 기능을 넘어

선 복합 생활 거점(Multi-purpose Hub)으로 운영 체질을 혁신하고 있습니다.

다. 비철금속 사업

- 합금철: 합금철은 철 이외의 금속 성분이 하나 또는 두개이상 결합된 형태입니다. 철강의 제련 과정에서 용탕의 불순물(산소, 황등)을 제거하거나 철 이외의 성분(Cr, Ni, Mo등)을 첨가하는 기능을 발휘하고 있습니다. 철강의 생산과정에서 필수불가결한 부원료로, 일명 '철강의 조미료'라 불리기도 합니다. 일반적으로 선철 1톤 생산시 1%인 10kg이 소요되고 있습니다. 국내에서는 페로망간(Ferro Manganese), 실리코망간(Silicomanganese)등이 생산 판매되고 있는데, 당사는 페로망간(Ferro Manganese) 및 실리코망간(Silicomanganese)을 생산 및 판매하고 있습니다. 당사는 합금철 사업부문의 수익성 악화에 따라 2025년 9월 8일부로 예미공장의 생산을 중단하였습니다. 2026년 8월 6일 생산 재개를 잠정적으로 예정하고 있으나, 향후 대내외 경제 여건 및 시장 상황 변화에 따라 재개 일정은 변동될 수 있습니다.

- 아연: 1969년 설립된 이후 축적된 경험과 기술을 통해 ZINC OXIDE와 ZINC DUST를 50년 이상 제조하여 왔으며 권위있는 기술과 앞서가는 개발로써 국내외 시장에 큰 점유율을 기록하고 있습니다. 특히 중국, 일본, 동남아시아, 중동, 유럽 등 해외시장에 큰 점유율을 기록하고 있습니다. 특히 KS마크, ISO 품질 및 환경인증으로 세계 각처 고객에 의해 요청되는 정밀한 표준 규격에 적합한 품질로써 끊임 없이 변하는 세계시장의 요구를 만족시키기 위하여 제품개발에 노력하고 있습니다.

바. 연료 사업

중질유 열분해공정 (Delayed Coker)에서 상압·감압 증유를 490℃ 로 고온 열분해하여 경질유분(LPG, 나프타, 등·경유)을 만들고 남은 부산물인 페트로코크스를 가공하여 생산 판매하고 있습니다. 주 사용처는 유동층 보일러 및 PC보일러의 가동연료 입니다.

사. 기타

- 화장품 방부제 외:인체에 무해한 방부 대체재인 헥산디올-1,2를 국내 최초로 개발, 국내 화장품 시장의 기존 방부 원료인 파라벤 등을 대체하고 있으며 다수의 화장품 공급 업체와 거래하고 있습니다.

- 인조대리석 : 인조대리석은 Methyl methacrylate (메타크릴산메틸), Poly methylmethacrylate (폴리메틸메타크리에이트)와 보크사이트를 정제해서 나오는 Aluminum tri Hydroxide(알루미나삼수화물)와 기타 첨가제를 섞고 경화를 하여 제조되는 건축내외장재 입니다. 당사는 아크릴계 및 E-Stone에 속하는 인조대리석 제품을 생산 및 판매하고 있습니다.

- 합성왁스 : 합성 왁스는 플라스틱 가공 시 플라스틱의 물리적, 화학적 성질을 개량하기 위한 첨가제 등으로 사용되고 있습니다. 당사가 생산하는 제품은 Polyethylene(폴리에틸렌), Polypropylene(폴리프로필렌)의 열분해를 통해 생산되는 산업용 Synthetic Wax(합성왁스)를 의미합니다.

- 화장품 원료 외 : 구슬형 입자로 만든 에멀전 펄 원료를 세계 최초로 개발하였으며, 독자적인 바이오컨버전, 캡슐화, 유동층 공정기술을 바탕으로 화장품 소재를 생산하여 여러 화장품 공급 업체와 거래하고 있습니다.

7-2. 사업의 성장성

가. 석회제조 판매 사업

당사에서 신규개발한 고효율 수산화칼슘과 고반응성 고품위생석회 가공정제 제품은 국내수

요의 수입대체효과 상승으로 국내수요 고객들에게 안정적인 공급과 더불어 원가의 절감이라는 부분에도 기여함으로써 고객만족서비스 강화와 시장활성화에 일익을 담당하고 있습니다.

또한 환경친화적 사회 분위기에 부응하는 공해방지 사업, 폐기물 고형화처리사업, 연약지반 안정화 석회공법의 신규도입 추진 등의 신규사업 영역확보가 기대되는 상황입니다. 농축산 산업에 있어서도 구제역 방제용 생석회 수요는 예방 및 비축 개념을 겸한 수요증가가 예상되고 있습니다.

고토과립 및 규산질 비료제품도 타사와 차별화하여 본격 생산 판매중에 있으며, 기 개발한 농용과립 생석회비료도 지속적인 판매신장을 유지하고 있습니다.

그리고 경질탄산칼슘의 경우 한솔제지(장항)의 On Site Plant를 수주하여 정상가동과 동시에 판매신장의 중추적인 역할을 담당하고 있으며, 또한 2012년 4월 인수한 화암광산 개발로 생산되는 방해석은 제지용 중탄슬러리 원료로, 일반 석회석은 제강 및 제철용 생석회 원료로, 아울러 부산물로 발생하는 석회석분말은 2015년부터 환경부 배출가스 규제강화에 따른 탈황용 석회석분말의 증가가 예상되어 석회석분말 판매에 따른 매출 증가가 될 전망입니다.

나. 탄산가스 사업

대규모 석유화학공장과 비료공장에서 발생하는 탄산가스를 공급받아, 고순도의 액체탄산을 제조 공급하는 사업으로 주로 맥주, 탄산음료등 음료용을 비롯하여 조선용접, 냉매제, 산화방지제등의 공업용 용도로 사용되고 있습니다. 드라이아이스는 빙과 등의 냉각용과 이벤프트 효과용 등으로 사용되고 있습니다.

(경기변동의 특성) 경기활황시에 전반적인 매출증가세가 나타나며, 특히 조선경기의 변동성에 따라 영향을 많이 받는 특성이 있습니다.

(계절적 특성) 하절기에 음료 및 빙과 부문에서의 추가수요로 인한 특수 발생과 기온이 상승할 경우 수요가 증대하는 등의 계절적인 특성을 가지고 있습니다.

다. 전구 사업

자동화된 설비와 엄격한 품질관리 체제를 갖추고 각종 전구제품을 생산 판매하고 있습니다. 자동차용 Halogen bulb의 경우 독일의 TUV사로부터 'E1'인증과 미국 INTERTEK사에서 'DOT'인증을 획득하였고, 현재 국내 현대, KIA, 르노삼성 및 일본의 토요타 자동차 그리고 BOSCH, HELLA등에 OEM으로 납품하고 있으며, 미국,일본, 유럽, 러시아,중동등 40여개국으로 수출하고 있습니다.

라. 휴게소 사업

소비심리 위축, 해외여행 수요 증가, 생활비 부담 증가 등 여러 요인이 복합적으로 작용하면서 고속도로 휴게소의 이용객 및 매출이 감소하였으나, 로컬 특산물 판매 기반의 지역 상생형 모델 구축과 친환경 모빌리티(전기·수소차) 충전 인프라 고도화 등 디지털 서비스 혁신을 통해, 단순 정차 기능을 넘어선 복합 생활 거점(Multi-purpose Hub)으로 운영 체질을 혁신하고 있습니다. 또한 휴게소 이용객의 만족도를 높이고 휴게소 이용객을 유치하기 위해 휴게소 명품 먹거리 발굴, 시설투자 확대 등 다양한 노력을 지속하고 있습니다.

마. 비철금속 사업

- 합금철: 합금철의 생산량은 조강생산량과 비례하여 증가하는데, 포스코 및 현대제철을 위시한 국내외 철강회사의 안정적인 성장에 맞추어 당사도 성장세를 지속하고 있습니다. 2005년 8월 7500KVA 1호기, 2007년 12월 7500KVA 2호기, 2010년 7월 7500KVA 3호기를 각각 가동하면서 합금철 전문기업으로서의 입지를 공고히 하고 있습니다.

다만, 합금철 사업부문은 철강 경기 둔화에 따른 수요 감소 및 전력요금·원재료 가격상승 등

으로 수익성이 악화되었습니다. 이에 당사는 경영효율화를 위해 2025년 9월 8일부로 예미공장의 생산을 중단하였습니다. 2026년 8월 6일 생산 재개를 잠정적으로 예정하고 있으나, 향후 대내외 경제 여건 및 시장 상황 변화에 따라 재개 일정은 변동될 수 있습니다.

- 아연: KS마크, ISO 품질 및 환경인증으로 세계 각처 고객에 의해 요청되는 정밀한 표준 규격에 적합한 품질을 꾸준히 개발하고 있습니다. 앞서가는 기술개발을 통해 국내외 시장 점유율을 넓혀갈 예정입니다.

바. 연료 사업

중질유 열분해공정 (Delayed Coker)에서 상압·감압 중유를 490℃ 로 고온 열분해하여 경질유분(LPG, 나프타, 등·경유)을 만들고 남은 부산물인 페트로코크스를 가공하여 생산 판매하고 있습니다. 주 사용처는 유동층 보일러 및 PC보일러의 가동연료로 쓰입니다.

사. 기타

- 화장품 방부제 외: 환경에 대한 규제 및 관련 인프라의 증대, 일반인의 관심 고조 등으로 향후 성장성이 크게 기대되고 있으나, 현재 환경처리제사업부문은 크게 주목받지 못하고 있으며, 정수 및 오, 폐수 처리 등 수질 처리 설비투자가 저조한 실정입니다. 또한, 무취1,2-헥산디올에 대해서도 화장품 시장의 고급화 및 세분화에 따라 꾸준한 수요가 예상되며, 중국 내 진출해 있는 다른 기업들의 완전한 약취 제거 기술력에 한계를 보이고 있어 향후 당사의 제품경쟁력이 빛을 발할 것으로 예상됩니다.

- 인조대리석: 인조대리석은 타 건축 자재에 비해 우수한 물성과 질감을 지녀, 건축 내외장재, 욕실, 사무용 가구, 고급 인테리어 내장재 등 다양한 분야로 사용처가 확대되고 있습니다. 고가의 천연대리석보다 위생성, 가공성, 내오염성이 뛰어나며, 시공 기술의 발달로 인해 그 효용성은 더욱 높아지고 있습니다. 최근 건축 및 인테리어 수요 증가와 함께 천연석을 대체하는 소재로 주목받고 있으며, 중국·인도 등 아시아 지역을 중심으로 시장이 성장하고 있습니다.

- 합성 왁스: 산업용 왁스는 천연 왁스를 대체할 수 있는 기초 화학물질로 주목받고 있으며, 제조업체들은 틈새시장 공략, 제품 차별화, 신제품 개발, 가격 경쟁력 확보 등을 통해 시장 규모를 점차 확대해 나가고 있는 추세입니다. 개인 관리용품, 화장품, 잉크, 코팅제 및 접착제 분야의 급속한 성장은 향후 수년간 산업용 왁스 제품에 대한 수요를 견인할 것으로 예상됩니다.

- 화장품 원료 외: 화장품 원료 제조 사업은 글로벌 뷰티 시장의 확장과 친환경·기능성 원료에 대한 수요가 증가하고 있습니다. 스킨케어, 메이크업, 향수 등 다양한 분야에서의 수요 확대와 함께, 바이오 기반 및 맞춤형 성분 개발에 대한 투자가 경쟁력 강화를 이끄는 핵심 요인으로 작용할 것으로 예상됩니다.

7-3. 경기변동의 특성

석회제조, 탄산가스, 전구사업의 경우 안정적인 수요 기반을 갖추고 있어, 특별히 고려해야 할 경기변동 사항은 없습니다. 합금철사업의 경우 국제 원자재 가격 및 환율변동에 따라 원가의 변동이 있습니다. 또한 휴게소운영사업은 고속도로 상에 위치하고 있으므로 고속도로 이용객수의 증감과 밀접한 관계가 있으며, 휴일, 연휴의 날씨 등 기후와의 연관성도 밀접한 관련이 있습니다. 또한, 전염병 및 방역패스에 영향을 받습니다. 페트로코크스의 경우 국제원유가와 석탄가에 따라 가격이 등락 될 수 있습니다.

7-4. 경쟁우위요소

석회제조, 전구사업에서는 특화된 사업 know-how 가 원천적인 경쟁요소가 되며, 고속도로 휴게소 사업의 경우 서비스 및 가격이 경쟁요소가 될 수 있으나 제한적인 특성이 있습니다.

현재 당사가 운영하고 있는 문막휴게소, 군산휴게소 및 주유소, 함평휴게소 및 주유소, 홍천강휴게소는 양호한 입지조건을 갖고 있습니다. 그러나 주변 국도와 고속도로의 개통 및 휴게소의 신규 오픈 예정은 우려요소입니다.

탄산가스 사업부문에서는 동업계 타사가 단일원료공급처에 의한 단일공장을 운영하는 것에 비하여 회사는 복수 원료공급처에 의한 다수의 공장을 운영중에 있어 안정적 공급을 할 수 있는 기반을 확보하고 있습니다. 또한 원료공급원의 확보 등의 진입장벽이 존재함에 따라 당사를 비롯하여 선도화학, 창신화학, 한국탄산화학, 에스케이머티리얼즈리뉴텍 등의 소수의 업체가 참여하고 있으며 시장에서의 주된 경쟁요인은 안정적인 공급능력 확보여부 및 가격이라고 할 수 있습니다.

7-5. 자원 조달상의 특성

고속도로휴게소 사업부문은 자원조달에 문제가 없는 업종이라 할 수 있으나, 석회제조, 합금철 제조판매 사업부문은 원료의 안정적인 조달 여부가 사업 영위의 결정적인 요소가 될 수 있습니다.

석회제조부문의 원료인 방해석은 관계회사 생산 원석과 장기공급을 체결한 국내산 원석으로 안정적인 조달여건을 확보하고 있습니다. 합금철의 경우 주원료인 망간광석이 전세계적으로 일부 지역에만 편재되어 있는 관계로 안정적인 조달여건의 확보가 매우 중요한 문제가 됩니다.

7-6. 조직도

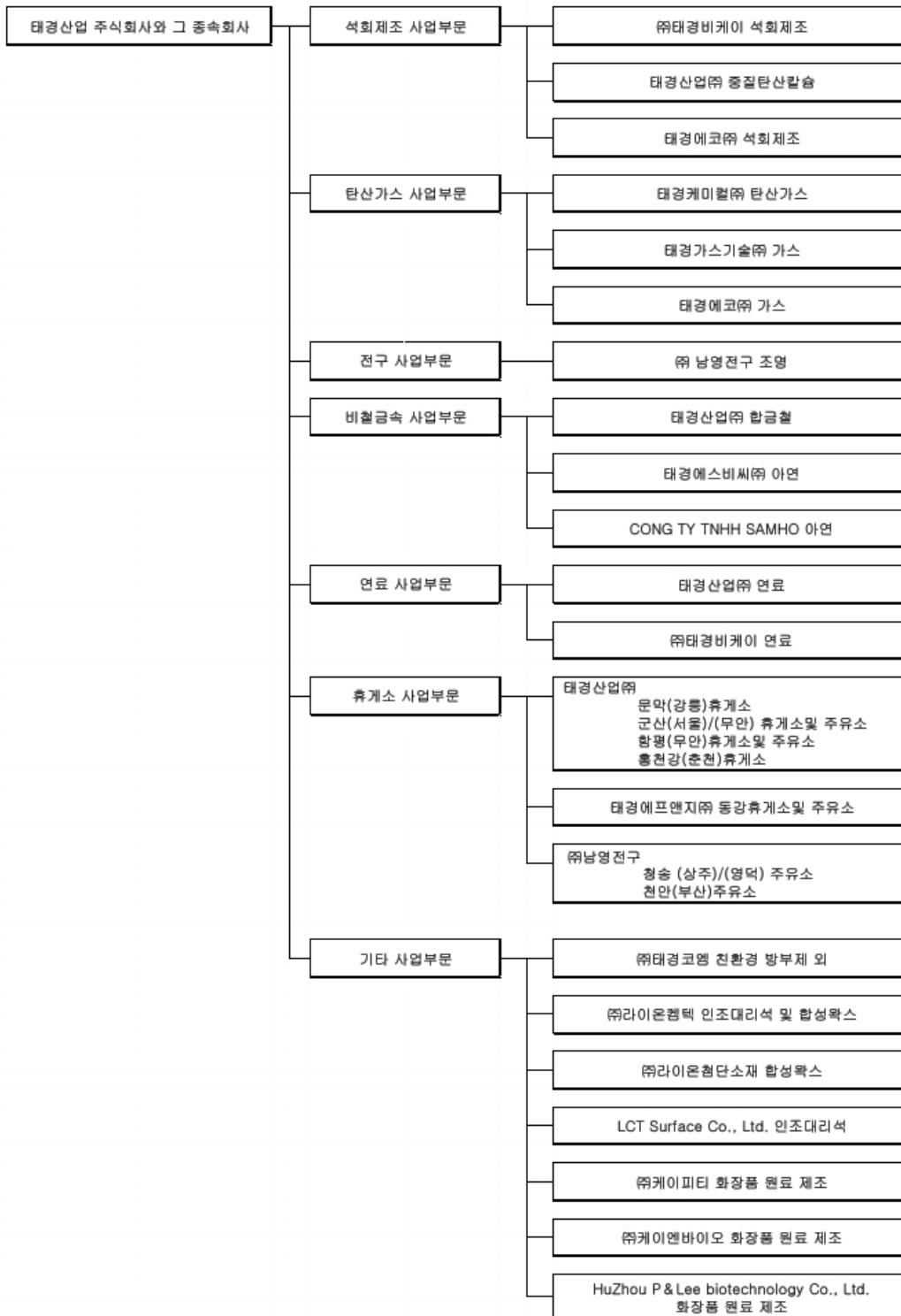

7-7. 환경관련사항

가. 합금철 사업부문

현재 태경산업 예미공장은 대기환경보전법 제 32조 1항 시행령 제 17조 1항 2호에 의거하여 TMS를 부착하여 365일 굴뚝감시체제로 운영하고 있으며 중부권관제센터 및강원도청으로 자료가 전송되고 있습니다. 예미공장 환경측정 대상 항목은 먼지만 해당되며 기준치는 10mg/m³ 이하입니다. 현재 배출농도 기준치 30% 이하로 배출되기 때문에 기본부과금 면제 사업장에 해당되고 있으며 전문유지관리 업체를 통하여 자가측정 및 TMS 유지 보수를 통해 정부 규제 이하의 상태로 유지하고 있습니다.

※ 2025년 9월 8일부로 예미공장은 중단된 상태이나, 생산 재개 시에도 상기와 같이 환경 관련 설비 운영 및 관리 체제를 유지할 예정입니다.

※ 예미공장 환경관련 설비

- 세륜시설
- 스프링쿨러
- 공장 주변도로 및 현장 도로 청소용 진공 청소 차량(건식)
- 비산먼지 발생억제를 위해 공장 주변 옹벽 공사및 방진막 공사 완료

나. 석회석제조 사업부문

연결회사의 석회제조사업부문의 석회 소성로는 배기가스 배출량이 시간당 30,000표준세제곱미터 이상인 시설로 대기환경보전법 제 32조 1항 시행령 제 17조 1항 2호에 의거하여 굴뚝자동측정기기를 부착하여 365일 굴뚝감시체제로 운영되고 있으며 환경관리공단 및 충북도청으로 자료가 전송되고 있습니다. 입자상 물질은 대기배출허용 기준치의 30% 이내로 당사는 전문유지관리 업체를 통하여 본 기기를 관리하고 있으며, 정부 규제 준수를 적절히 이행하고 있습니다.

다. 녹색경영

기후변화는 모두가 함께 대응해야 할 전 세계적인 도전과제입니다. 가속화되고 있는기후변화에 대해 세계 각국은 위기의식을 공유하고 온실가스 감축을 위한 공조체제를 구축하고 있습니다. 당사의 생산현장에서 발생하는 온실가스의 대부분은 에너지원의 사용으로 인한 것입니다. 때문에 당사는 에너지 사용량을 줄이기 위해 고효율의 LED조명기기 교체 등 재생 가능한 대체에너지의 사용 비율을 늘리고, 에너지가 적게 소모되는 제품으로 기존 제품을 대체하려는 다양한 노력을 기울이고 있습니다.

2011년부터 「기후위기 대응을 위한 탄소중립·녹색성장 기본법」에 따라 온실가스 에너지 목표관리제가 시행되어 법규기준에 따른 사업장의 온실가스 배출량 및 에너지 사용량을 산정하여 정부에 보고하고 있습니다. 또한 온실가스 저감 활동을 위해 전 사업장 담당자 지정 및 간담회를 주기적으로 시행하고 있습니다.

□ 태경산업(주)

당사는 「기후위기 대응을 위한 탄소중립·녹색성장 기본법」 제27조제1항에 따라 온실가스 에너지 목표관리업체에 해당됩니다. 따라서 동법 제27조 제3항과 당국의 지침에 따라 제3차 검증을 마친 당사의 온실가스 배출량과 에너지사용량을 정부에 신고하고 이해관계자들에게 공개하고 있습니다. 정부에 신고된 당사의 2023년, 2024년 온실가스 배출량 및 에너지 사용량은 아래의 표와 같습니다.

목표관리 지침에 따라 산정한 2025년 회사 전 사업장의 온실가스 배출량은 65,495tCO₂eq이고 에너지 사용량은 1,017TJ 입니다.

구분	2025년	2024년	증감
온실가스 배출량 (tCO ₂ eq)	65,495	109,080	(43,585)
에너지 사용량 (TJ)	1,017	1,409	(392)

*정부에 배출량 및 사용량 보고 후 수정 될 수 있습니다.

1) 의무이행 목적으로 보유하는 온실가스 배출권
3차 계획기간(2021년~2025년)에 대한 무상할당 배출권 수량은 다음과 같습니다.

(단위: 톤(tCO₂-eq))

구분	2021년	2022년	2023년	2024년	2025년	합계
무상할당 배출권	130,683	130,683	130,683	129,459	129,459	650,967

2) 당기 중 배출권의 수량 및 장부금액의 변동내용은 다음과 같습니다.

(단위 : 톤, 원)

구분	당기		전기	
	수량	장부금액	수량	장부금액
기초	67,933	-	51,467	-
증가(*1)	129,459	-	129,407	-
감소(*2)	(77,495)	-	(112,941)	-
기말	119,897	-	67,933	-

(*1) 2025년 무상할당 배출권 기준으로 계산하였습니다.

(*2) 당기 이행연도에 대한 회사의 온실가스 배출량 추정치는 65,495톤, 매각량은 12,000톤 입니다.

*정부에 배출량 및 사용량 보고 후 수정될 수 있습니다.

3) 당기말 현재 담보로 제공한 배출권은 없습니다.

4) 보고기간 종료일 현재 배출부채 금액은 없습니다.

□ (주)태경비케이

목표관리 지침에 따라 산정한 2025년 회사 전 사업장의 온실가스 배출량은 429tCO₂eq이고 에너지 사용량은 2,595TJ 입니다.

구분	2025년	2024년	증감
온실가스 배출량 (tCO ₂ eq)	644,429	611,753	32,676
에너지 사용량 (TJ)	2,595	2,532	63

*정부에 배출량 및 사용량 보고 후 수정 될 수 있습니다.

1) 의무이행 목적으로 보유하는 온실가스 배출권
3차 계획기간(2021년~2025년)에 대한 무상할당 배출권 수량은 다음과 같습니다.

(단위: 톤(tCO₂-eq))

구분	2021년	2022년	2023년	2024년	2025년	합계
무상할당 배출권	552,270	552,270	552,270	547,097	547,097	2,751,004

2) 당기 중 배출권의 수량 및 장부금액의 변동내용은 다음과 같습니다.

(단위 : 톤, 원)

구분	당기		전기	
	수량	장부금액	수량	장부금액
기초	44,203	1,120,319,200	(33,056)	202,702,500
증가	545,943	-	688,691	1,398,352,055
감소	(647,871)	(659,134,709)	(611,432)	(480,735,355)
기말	(57,725)	461,184,491	44,203	1,120,319,200

3) 당기말 현재 담보로 제공한 배출권은 없습니다.

4) 전기 중 배출권 141,594톤을 1,398,352,055원에 구매하였습니다.

5) 이행연도 당기에 대한 회사의 온실가스 배출량 추정치는 647,871톤입니다.

6) 당기 중 2024년도분 배출권 659,135,709원을 정부에 제출하였습니다.

7) 배출권이 부족할 것으로 예상되어 당기말은 1,026,511,571원을 배출부채로 인식하고 있습니다.

7-8. 사업부문별 요약 재무현황

(단위: 원)								
회사명	당기				전기			
	자산총액	부채총액	매출액	당기순손익	자산총액	부채총액	매출액	당기순손익
(주)태경비케이	311,505,287,154	111,175,693,766	219,451,249,151	18,597,317,137	238,521,638,418	52,261,577,156	237,479,066,763	23,276,448,392

태경케미컬(주)	215,820,251,470	50,780,197,862	58,473,624,334	6,496,114,947	173,192,027,029	14,045,093,785	66,695,091,953	11,675,062,290
(주)남영전구	79,318,942,585	31,265,937,028	50,075,024,774	2,250,969,219	57,318,251,634	9,520,738,464	56,131,892,693	2,643,861,883
태경에코(주)	104,258,613,469	43,765,339,286	88,163,769,506	7,055,579,618	74,723,575,473	20,011,759,265	83,716,547,650	2,518,216,411
태경에프앤지(주)	12,295,703,153	1,940,605,520	2,425,408,254	(2,400,776)	12,454,004,551	2,049,648,373	2,809,013,187	(113,503,216)
태경에스비씨(주)	63,653,893,056	31,130,640,771	80,714,149,896	(11,760,775)	66,289,033,614	33,955,785,241	80,059,985,248	1,404,214,919
CONG TY TNHH SAMHO	14,266,400,182	2,331,411,529	25,759,848,737	1,321,059,642	13,529,307,859	2,310,204,284	23,638,470,710	1,618,451,673
태경가스기술(주)	7,638,745,318	1,689,619,751	6,622,906,303	354,942,713	7,714,161,636	2,097,428,464	8,388,869,629	801,544,715
태경네트워크(주)	264,666,961	250,205,516	648,000,000	284,771,692	373,479,693	643,789,940	648,000,000	296,176,781
(주)태경코렐	19,590,433,394	1,236,886,856	11,433,882,500	729,058,812	19,626,554,408	2,027,140,091	12,300,764,164	1,283,592,935
에코코스(주)(*1)	-	-	-	-	-	-	754,844,498	83,583,054
태경그린케미컬(주) (*2)	-	-	-	(211,678,932)	46,712,742,233	7,207,494,806	-	(520,012,469)
(주)라이온켄텍	151,074,695,963	20,885,158,230	75,144,837,665	7,503,448,354	-	-	-	-
(주)라이온첨단소재	36,820,266,053	7,273,902,559	30,027,002,807	3,009,471,505	-	-	-	-
LCT Surface Co.,Ltd.	9,424,534,382	17,035,097	-	(252,573,807)	-	-	-	-
(주)케이피티	58,104,350,017	16,218,319,719	28,596,341,563	4,435,776,303	-	-	-	-
(주)케이엔바이오	184,264,333	72,371,000	834,964,500	(43,147,348)	-	-	-	-
HuZhou P & Lee biotechnology Co., Ltd.	650,527,696	69,360,899	831,920,056	132,455,908	-	-	-	-

※ 전기는 44기 연간 재무현황입니다.

(*1) 전기 중 태경케미컬(주)가 에코코스(주)의 보유주식 전량을 매각함에 따라, 연결대상 종속기업에서 제외되었습니다.

(*2) 당기 중 종속기업인 태경케미컬(주)는 지분 100% 소유 종속기업인 태경그린케미컬(주)를 2025년 4월 1일을 합병기일로 하여 흡수합병하여 연결대상 종속기업에서 제외되었습니다.

7-9. 기타 투자이사결정에 필요한 사항

가. 외부자금조달 요약표

연결회사가 국내 및 해외(금융기관, 자본시장 및 기타 외부)로부터 당기 중 조달한 자금은 다음과 같습니다.

[국내조달]

(단위 : 원)

조달원천	기초잔액	사업결합	신규조달	상환등감소	기말잔액	비고
은행	98,322,381,136	25,434,000,000	205,158,021,634	79,641,845,355	249,272,557,415	-
보험회사	-	-	-	-	-	-
종합금융회사	-	-	-	-	-	-
여신전문금융회사	-	-	-	-	-	-
상호저축은행	-	-	-	-	-	-
기타금융기관	-	-	-	-	-	-
금융기관 합계	98,322,381,136	25,434,000,000	205,158,021,634	79,641,845,355	249,272,557,415	-
회사채 (공모)	-	-	-	-	-	-
회사채 (사모)	-	-	-	-	-	-
유상증자 (공모)	-	-	-	-	-	-
유상증자 (사모)	-	-	-	-	-	-
자산유동화 (공모)	-	-	-	-	-	-
자산유동화 (사모)	-	-	-	-	-	-
기타	-	-	-	-	-	-

자본시장 합계	-	-	-	-	-	-
주주·임원·계열회사차입금	-	-	-	-	-	-
기 타	91,666,667	-	-	91,666,667	-	-
총 계	98,414,047,803	25,434,000,000	205,158,021,634	79,733,512,022	249,272,557,415	-

나. 사업결합

(1) 2015년 중 발생한 주요한 사업결합 거래는 다음과 같습니다.

당사는 2015년 12월 23일자로 종속기업 태경에스비씨(주)의 지분 50%를 인수하였습니다.

구 분	내 역
피인수회사명	태경에스비씨(주)
본점소재지	전북 군산시 산단동서로 258
대표이사	신현식
업종	화공약품, 비철금속

(2) 2020년 중 발생한 주요한 사업결합 거래는 다음과 같습니다.

당사는 2020년 08월 27일자로 종속기업 (주)태경코엠의 지분 44.56%를 인수하였습니다.

구 분	내 역
피인수회사명	(주)태경코엠
본점소재지	충남 공주시 탄천면 탄천산업단지길 11-11
대표이사	왕재욱
업종	정밀화학제품, 실험기자재

(3) 2025년 중 발생한 주요한 사업결합 거래는 다음과 같습니다.

당사의 종속회사인 태경에코(주)와 (주)남영전구가 2025년 01월 09일 (주)케이피티의 지분 각 23.73%, 23.73%를 인수하였습니다.

구 분	내 역
피인수회사명	(주)케이피티
본점소재지	충북 청주시 흥덕구 오송읍 오송생명1로 16
대표이사	이재욱
업종	화장품 제조업

당사의 주요 종속회사인 (주)태경비케이와 태경케미컬(주)가 2025년 03월 25일 (주)라이온캠텍의 지분 각 34.26%, 21.32%를 인수하였습니다.

구 분	내 역
피인수회사명	(주)라이온캠텍
본점소재지	대전광역시 대덕구 대덕대로 1277번길 36
대표이사	박희원, 박서영, 박상원
업종	화학제품 제조업

당사의 주요 종속회사인 태경케미컬(주)가 손자회사인 태경그린케미컬(주)를 2025년4월 1일 흡수합병하였습니다.

구 분	내 역
피합병회사명	태경그린케미컬(주)
본점소재지	충청남도 서산시 대산읍 독곶2로 96-43
대표이사	박기환
업종	액체탄산 제조업

다. 신규설립

당사의 주요 종속회사인 태경케미컬(주)가 2022년 12월 100% 지분을 투자하여 신규설립한 회사는 다음과 같습니다.

구 분	내 역
설립회사명	태경그린케미컬(주)
본점소재지	충청남도 서산시 대산읍 독곶2로 96-43
대표이사	박기환
업종	액체탄산 제조업

※ 당사의 주요 종속회사인 태경케미컬(주)가 손자회사인 태경그린케미컬(주)를 2025년 4월 1일 흡수합병하였습니다.

III. 재무에 관한 사항

1. 요약재무정보

가. 연결 요약재무정보

표시된 연결재무정보는 한국채택국제회계기준에 따라 작성되었으며, 당기(제45기),전기(제44기), 전전기(제 43기) 연결재무정보는 외부감사인의 감사를 받았습니다.

태경산업 주식회사와 그 종속기업

(단위: 원)

과 목	제 45(당) 기 (2025년 12월말)	제 44(전) 기 (2024년 12월말)	제 43(전전) 기 (2023년 12월말)
자산			
I. 유동자산	368,673,203,669	309,895,464,453	276,002,521,199
1. 현금및현금성자산	111,675,528,807	102,232,929,734	57,515,892,883
2. 단기금융상품	34,779,182,435	22,559,178,784	47,580,726,467
3. 매출채권	96,924,277,349	84,640,939,355	84,331,785,227
4. 기타수취채권	3,823,809,897	1,877,622,824	1,381,222,500
5. 임차보증금	380,781,141	3,399,028,338	2,531,627,157
6. 기타유동자산	9,891,026,550	10,799,867,030	5,462,630,163
7. 재고자산	108,207,404,340	84,385,898,388	77,198,636,802
8. 매각예정비유동자산	2,991,193,150	-	-
II. 비유동자산	620,828,732,900	374,835,729,937	359,635,411,258
1. 장기대여금	226,214,790	258,048,120	264,172,060
2. 기타금융자산	6,115,961,159	5,078,427,339	9,941,453,619
3. 임차보증금	10,100,682,215	7,527,331,002	11,282,857,829
4. 관계기업및공동기업투자주식	19,363,431,350	9,392,665,985	11,649,981,954
5. 유형자산	448,969,677,651	314,427,698,008	288,062,611,339
6. 사용권자산	2,252,974,939	2,583,116,624	2,114,176,408
7. 무형자산	106,775,773,047	22,738,256,185	22,035,913,541
8. 투자부동산	11,130,015,294	6,071,396,961	7,726,959,371
9. 이연법인세자산	2,137,674,321	-	-
10. 기타비유동자산	4,227,193,566	1,682,162,677	1,980,964,730
11. 순확정급여자산	9,529,134,568	5,076,627,036	4,576,320,407
자 산 총 계	989,501,936,569	684,731,194,390	635,637,932,457
부채			
I. 유동부채	188,532,289,880	184,292,929,485	161,217,412,472
II. 비유동부채	210,721,317,090	22,455,913,474	24,381,019,970
부 채 총 계	399,253,606,970	206,748,842,959	185,598,432,442
자본			
지배기업소유주지분	307,064,941,790	313,334,974,078	302,149,734,418

I. 자본금	14,614,375,000	14,614,375,000	14,614,375,000
II. 자본잉여금	9,145,247,304	25,912,613,921	25,871,882,711
III. 자본조정	(11,779,045,991)	(11,779,045,991)	(11,779,045,991)
IV. 기타포괄손익누계액	44,934,250,802	46,681,702,829	48,265,511,676
V. 이익잉여금	250,150,114,675	237,905,328,319	225,177,011,022
비지배지분	283,183,387,809	164,647,377,353	147,889,765,597
자 본 총 계	590,248,329,599	477,982,351,431	450,039,500,015
부채와자본총계	989,501,936,569	684,731,194,390	635,637,932,457
구 분	(2025년 01월 01일 ~ 2025년 12월 31일)	(2024년 01월 01일 ~ 2024년 12월 31일)	(2023년 01월 01일 ~ 2023년 12월 31일)
I. 매출액	777,095,583,235	675,692,460,593	656,027,303,168
II. 매출원가	610,298,230,741	522,236,338,930	510,924,649,900
III. 매출총이익	166,797,352,494	153,456,121,663	145,102,653,268
IV. 판매비와관리비	111,365,264,981	97,772,491,614	100,974,565,696
V. 영업이익	55,432,087,513	55,683,630,049	44,128,087,572
VI. 당기순이익	38,501,507,975	40,057,922,305	36,170,789,418
지배기업 소유주지분	16,772,944,719	20,411,256,105	16,274,652,231
비지배지분	21,728,563,256	19,646,666,200	19,896,137,187
VII. 총포괄손익	37,517,290,924	36,636,647,557	31,611,875,181
지배기업소유주지분	15,776,685,053	17,494,718,035	12,696,840,423
비지배지분	21,740,605,871	19,141,929,522	18,915,034,758
지배기업소유주지분 기본주당손익	801	974	790
연결에 포함된 회사수	16	11	12

[()는 부(-)의 수치임]

(주1) 연결재무정보는 K-IFRS를 적용하여 작성하였습니다.

(주2) 제45기(당기), 제44기(전기), 제43기(전전기)의 매출은 K-IFRS 제1115호 '고객과의 계약에서 생기는 수익' 및 제1109호 '금융상품에 대한 기준서'에 따라 작성되었습니다.

(주3) 상기 요약연결재무정보는 주주총회 승인전 재무제표로 향후 정기주주총회에서 재무제표 승인 관련하여 안건이 부결되거나 수정이 발생한 경우 정정보고서를 통해 내용 및 사유 등을 반영할 예정입니다.

나. 연결대상회사의 변동내용 및 변동사유

사업연도	연결에 포함된 회사명	전기대비 연결에 추가된 회사명	전기대비 연결에서 제외된 회사명	사유

제 45 기	(주)태경비케이 태경케미컬(주) (주)남영전구 태경에코(주) 태경에프앤지(주) 태경가스기술(주) 태경네트워크(주) 태경에스비씨(주) CONG TY TNHH SAMHO (주)태경코엠 (주)라이온켄텍 (주)라이온첨단소재 LCT Surface Co.,Ltd. (주)케이피티 (주)케이엔바이오 HuZhou P & Lee biotechnology Co., Ltd.	(주)라이온켄텍 (주)라이온첨단소재 LCT Surface Co.,Ltd. (주)케이피티 (주)케이엔바이오 HuZhou P & Lee biotechnology Co., Ltd.	태경그린케미컬(주)	지배력획득, 흡수합병에 따른 법인소멸
제 44 기	(주)태경비케이 태경케미컬(주) (주)남영전구 태경에코(주) 태경에프앤지(주) 태경가스기술(주) 태경네트워크(주) 태경에스비씨(주) CONG TY TNHH SAMHO (주)태경코엠 태경그린케미컬(주)	-	에코코스(주)	보유지분 매각
제 43 기	(주)태경비케이 태경케미컬(주) (주)남영전구 태경에코(주) 태경에프앤지(주) 태경가스기술(주) 태경네트워크(주) 태경에스비씨(주) CONG TY TNHH SAMHO (주)태경코엠 에코코스(주) 태경그린케미컬(주)	-	-	-

다. 요약재무정보

표시된 재무정보는 한국채택국제회계기준에 따라 작성되었으며, 당기(제45기), 전기(제44기), 전전기(제43기) 재무정보는 외부감사인의 감사를 받았습니다.

구 분	제 45(당) 기 (2025년 12월말)	제 44(당) 기 (2024년 12월말)	제 43(전) 기 (2023년 12월말)
자산			
I. 유동자산	56,968,112,035	72,830,286,155	47,433,722,573
1. 현금및현금성자산	11,379,359,064	14,611,190,171	4,228,582,644
2. 단기금융상품	-	5,781,314,677	1,983,636,184
3. 매출채권	16,807,653,050	18,061,681,777	13,716,215,559
4. 기타수취채권	308,447,218	381,936,551	342,900,939
5. 기타유동자산	2,000,206,913	1,508,903,403	1,343,061,230
6. 당기법인세자산	-	-	283,552,212
7. 재고자산	26,463,555,790	32,485,259,576	25,535,773,805
8. 기타유동금융자산	8,890,000	-	-
II. 비유동자산	165,233,708,162	166,334,337,300	167,941,100,739
1. 장기금융상품	2,500,000	2,500,000	2,013,290,561
2. 장기임차보증금	6,329,143,749	6,073,690,628	6,981,254,338
3. 기타비유동금융자산	3,958,057,640	4,528,950,000	5,771,635,000
4. 종속기업에 대한 투자자산	104,751,550,519	95,693,529,889	95,693,529,889
5. 관계기업에 대한 투자자산	-	9,000,363,570	10,508,513,570
6. 유형자산	43,390,500,355	45,795,531,521	41,937,543,888
7. 사용권자산	426,369,956	764,392,735	502,167,401
8. 무형자산	89,643,175	56,867,508	70,800,508
9. 투자부동산	2,787,029,822	2,812,459,815	2,837,889,808
10. 기타비유동자산	132,814,425	334,173,203	499,330,769
11. 순확정급여자산	3,366,098,521	1,271,878,431	1,125,145,007
자 산 총 계	222,201,820,197	239,164,623,455	215,374,823,312
부채			
I. 유동부채	59,015,288,282	71,240,011,670	41,738,274,259
II. 비유동부채	779,700,863	1,629,161,947	2,341,386,776
부 채 총 계	59,794,989,145	72,869,173,617	44,079,661,035
자본			
I. 자본금	14,614,375,000	14,614,375,000	14,614,375,000
II. 자본잉여금	12,966,218,794	12,966,218,794	12,966,218,794
III. 기타포괄손익누계액	(2,800,525,004)	(2,082,614,575)	(1,103,522,357)
IV. 이익잉여금	137,626,762,262	140,797,470,619	144,818,090,840
자 본 총 계	162,406,831,052	166,295,449,838	171,295,162,277
부채와자본총계	222,201,820,197	239,164,623,455	215,374,823,312
종속,관계,공동기업투자주식의 평가 방법	원가법	원가법	원가법
구 분	(2025년 01월 01일 ~ 2025년 12월 31일)	(2024년 01월 01일 ~ 2024년 12월 31일)	(2023년 01월 01일 ~ 2023년 12월 31일)

매출액	138,071,380,178	142,123,472,346	142,463,255,613
매출원가	113,545,790,715	114,444,378,303	120,233,214,387
매출총이익	24,525,589,463	27,679,094,043	22,230,041,226
판매비와관리비	25,842,802,407	24,669,240,594	26,448,150,012
영업이익(손실)	(1,317,212,944)	3,009,853,449	(4,218,108,786)
기타이익	2,036,650,009	346,265,319	4,537,209,159
기타손실	1,612,127,616	79,620,519	1,846,870,819
금융수익	5,739,693,100	3,678,662,455	5,035,375,166
금융원가	1,589,153,791	2,384,129,623	1,548,465,065
법인세비용차감전순이익(손실)	3,257,848,758	4,571,031,081	1,959,139,655
법인세비용	(449,704,838)	386,163,471	450,920,145
당기순이익	3,707,553,596	4,184,867,610	1,508,219,510
기타포괄손익	(489,517,620)	(1,302,207,047)	(1,448,675,906)
총포괄손익	3,218,035,976	2,882,660,563	59,543,604
기본 및 희석주당손익	127	143	52

[()는 부(-)의 수치임]

(주1) 별도재무정보는 K-IFRS를 적용하여 작성하였습니다.

(주2) 제45기(당기), 제44기(전기), 제43기(전전기)의 매출은 K-IFRS 제1115호 '고객과의 계약에서 생기는 수익' 및 제1109호 '금융상품에대한 기준서'에 따라 작성되었습니다.

(주3) 상기 요약별도재무정보는 주주총회 승인전 재무제표로 향후 정기주주총회에서 재무제표 승인 관련하여 안건이 부결되거나 수정이 발생한 경우 정정보고서를 통해 내용 및 사유 등을 반영할 예정입니다.

2. 연결재무제표

2-1. 연결 재무상태표

연결 재무상태표

제 45 기 2025.12.31 현재

제 44 기 2024.12.31 현재

제 43 기 2023.12.31 현재

(단위 : 원)

	제 45 기	제 44 기	제 43 기
자산			
유동자산	368,673,203,669	309,895,464,453	276,002,521,199
현금및현금성자산	111,675,528,807	102,232,929,734	57,515,892,883
단기금융상품	34,779,182,435	22,559,178,784	47,580,726,467
유동매출채권	96,924,277,349	84,640,939,355	84,331,785,227
매출채권 외의 유동채권	3,823,809,897	1,877,622,824	1,381,222,500
임차보증금, 순액	380,781,141	3,399,028,338	2,531,627,157
기타유동자산	9,891,026,550	10,799,867,030	5,462,630,163
재고자산	108,207,404,340	84,385,898,388	77,198,636,802
매각예정으로 분류된 비유동자산이나 처분자산집단	2,991,193,150	0	0
비유동자산	620,828,732,900	374,835,729,937	359,635,411,258
장기대여금, 순액	226,214,790	258,048,120	264,172,060
기타비유동금융자산	6,115,961,159	5,078,427,339	9,941,453,619
장기임차보증금, 순액	10,100,682,215	7,527,331,002	11,282,857,829
지분법적용 투자지분	19,363,431,350	9,392,665,985	11,649,981,954
유형자산	448,969,677,651	314,427,698,008	288,062,611,339
사용권자산	2,252,974,939	2,583,116,624	2,114,176,408
무형자산과 영업권	106,775,773,047	22,738,256,185	22,035,913,541
합계			
투자부동산	11,130,015,294	6,071,396,961	7,726,959,371
이연법인세자산	2,137,674,321	0	0
기타비유동자산	4,227,193,566	1,682,162,677	1,980,964,730
비유동 순확정급여자산	9,529,134,568	5,076,627,036	4,576,320,407
자산총계	989,501,936,569	684,731,194,390	635,637,932,457
부채			

유동부채	188,532,289,880	184,292,929,485	161,217,412,472
유동매입채무	26,846,418,048	29,663,076,931	32,867,043,363
매입채무 외의 유동채무	37,578,153,839	37,852,608,999	37,651,883,145
단기차입금	96,135,657,415	97,981,381,136	71,463,056,738
유동성장기부채	46,800,000	91,666,667	990,652,070
단기총당부채	0	18,000,000	0
선수금	7,322,819,324	442,288,150	123,424,848
기타유동부채	3,652,060,080	2,952,169,722	4,072,993,967
기타유동금융부채	9,045,681,342	8,614,937,936	8,204,706,121
당기법인세부채	7,904,699,832	6,676,799,944	5,843,652,220
비유동부채	210,721,317,090	22,455,913,474	24,381,019,970
매입채무 외의 비유동채무	2,192,625,803	1,740,886,878	1,641,541,733
비유동차입금(사채포함)의 비유동성 부분	153,090,100,000	341,000,000	362,598,043
기타비유동금융부채	18,040,131,244	0	0
순확정급여부채	0	0	58,638,346
비유동총당부채	7,595,727,747	6,985,358,868	7,486,043,435
비유동 선수금	2,470,000,000	0	0
이연법인세부채	26,977,305,047	13,388,667,728	14,832,198,413
기타 비유동 부채	355,427,249	0	0
부채총계	399,253,606,970	206,748,842,959	185,598,432,442
자본			
지배기업의 소유주에게 귀속되는 자본	307,064,941,790	313,334,974,078	302,149,734,418
자본금	14,614,375,000	14,614,375,000	14,614,375,000
자본잉여금	9,145,247,304	25,912,613,921	25,871,882,711
자본조정	(11,779,045,991)	(11,779,045,991)	(11,779,045,991)
기타포괄손익누계액	44,934,250,802	46,681,702,829	48,265,511,676
이익잉여금(결손금)	250,150,114,675	237,905,328,319	225,177,011,022
비지배지분	283,183,387,809	164,647,377,353	147,889,765,597
자본총계	590,248,329,599	477,982,351,431	450,039,500,015
자본과부채총계	989,501,936,569	684,731,194,390	635,637,932,457

2-2. 연결 포괄손익계산서

연결 포괄손익계산서

제 45 기 2025.01.01 부터 2025.12.31 까지

제 44 기 2024.01.01 부터 2024.12.31 까지
 제 43 기 2023.01.01 부터 2023.12.31 까지

(단위 : 원)

	제 45 기	제 44 기	제 43 기
수익(매출액)	777,095,583,235	675,692,460,593	656,027,303,168
매출원가	610,298,230,741	522,236,338,930	510,924,649,900
매출총이익	166,797,352,494	153,456,121,663	145,102,653,268
판매비와관리비	111,365,264,981	97,772,491,614	100,974,565,696
영업이익(손실)	55,432,087,513	55,683,630,049	44,128,087,572
기타이익	3,991,272,646	1,308,177,447	5,497,301,362
기타손실	3,308,572,457	2,764,599,655	2,064,267,173
금융수익	8,649,883,778	6,766,111,884	7,589,568,191
금융원가	12,867,107,514	9,315,849,068	7,354,185,270
관계기업투자손익	(4,225,105,362)	(741,503,114)	361,963,850
법인세비용차감전순이익(손실)	47,672,458,604	50,935,967,543	48,158,468,532
법인세비용(수익)	9,170,950,629	10,878,045,238	11,987,679,114
당기순이익(손실)	38,501,507,975	40,057,922,305	36,170,789,418
당기순이익(손실)의 귀속			
지배기업의 소유주에게 귀속되는 당기순이익(손실)	16,772,944,719	20,411,256,105	16,274,652,231
비지배지분에 귀속되는 당기순이익(손실)	21,728,563,256	19,646,666,200	19,896,137,187
기타포괄손익	(984,217,051)	(3,421,274,748)	(4,558,914,237)
당기손익으로 재분류될 수 있는 항목(세후기타포괄손익)	(761,760,626)	839,272,274	(99,149,844)
해외사업장환산외환차이(세후기타포괄손익)	(761,760,626)	839,272,274	(99,149,844)
당기손익으로 재분류되지 않는 항목(세후기타포괄손익)	(222,456,425)	(4,260,547,022)	(4,459,764,393)
자산재평가손익(세후기타포괄손익)	(937,483,378)	0	60,908,523
확정급여제도의재측정손익(세후기타포괄손익)	1,092,877,148	(2,014,610,221)	(3,066,530,824)

지분법 적용대상 관계기업과 공동기업의 기타포괄손익에 대한 지분 (세후기타포괄손익)	5,571,443	(21,476,251)	4,442,383
지분상품에 대한 투자자산의 세후기타포괄손익	(383,421,638)	(2,224,460,550)	(1,458,584,475)
총포괄손익	37,517,290,924	36,636,647,557	31,611,875,181
포괄손익의 귀속			
포괄손익, 지배기업의 소유주에게 귀속되는 지분	15,776,685,053	17,494,718,035	12,696,840,423
포괄손익, 비지배지분	21,740,605,871	19,141,929,522	18,915,034,758
주당이익			
기본주당이익(손실) (단위 : 원)	801	974	790
희석주당이익(손실) (단위 : 원)	801	974	790

2-3. 연결 자본변동표

연결 자본변동표

제 45 기 2025.01.01 부터 2025.12.31 까지

제 44 기 2024.01.01 부터 2024.12.31 까지

제 43 기 2023.01.01 부터 2023.12.31 까지

(단위 : 원)

	자본							
	지배기업의 소유주에게 귀속되는 지분						비지배지분	자본 합계
	자본금	자본잉여금	기타자본구성요소	기타포괄손익누계액	이익잉여금	지배기업의 소유주에게 귀속되는 지분 합계		
2023.01.01 (기초자본)	14,614,375,000	24,234,385,234	(17,467,968,396)	49,786,099,062	213,427,716,944	284,594,607,844	136,242,244,260	420,836,852,104
당기순이익(손실)	0	0	0	0	16,274,652,231	16,274,652,231	19,896,137,187	36,170,789,418
기타포괄손익	0	0	0	(1,533,137,662)	(2,044,674,146)	(3,577,811,808)	(981,102,429)	(4,558,914,237)
배당금지급	0	0	0	0	(5,988,204,900)	(5,988,204,900)	(2,982,106,200)	(8,970,311,100)
종속기업에 대한 소유지분의 변동	0	0	0	0	0	0	0	0
사업결합	0	0	0	0	0	0	0	0
주식기준보상거래에 따른 증가(감소), 지분	0	0	0	0	0	0	0	0
기타포괄손익누계액의 이익잉여금 대체	0	0	0	0	0	0	0	0
동일지배하거래의 합병으로 인한 변동	0	0	0	0	0	0	0	0
기타조정	0	1,637,497,477	5,688,922,405	12,550,276	3,507,520,893	10,846,491,051	(4,285,407,221)	6,561,083,830

2023.12.31 (기말자본)	14,614,375,000	25,871,882,711	(11,779,045,991)	48,265,511,676	225,177,011,022	302,149,734,418	147,889,765,597	450,039,500,015
2024.01.01 (기초자본)	14,614,375,000	25,871,882,711	(11,779,045,991)	48,265,511,676	225,177,011,022	302,149,734,418	147,889,765,597	450,039,500,015
당기순이익(손실)	0	0	0	0	20,411,256,105	20,411,256,105	19,646,666,200	40,057,922,305
기타포괄손익	0	0	0	(1,574,761,096)	(1,341,776,974)	(2,916,538,070)	(504,736,678)	(3,421,274,748)
배당금지급	0	0	0	0	(5,655,530,970)	(5,655,530,970)	(2,982,106,200)	(6,637,637,170)
종속기업에 대한 소유 지분의 변동	0	(17,087,693)	0	0	(683,326,173)	(700,413,866)	597,788,434	(102,625,432)
사업결합	0	0	0	0	0	0	0	0
주식기준보상거래에 따른 증가(감소), 지분	0	0	0	0	0	0	0	0
기타포괄손익누계액의 이익잉여금 대체	0	0	0	0	0	0	0	0
동일지배하거래의 합 병으로 인한 변동	0	0	0	0	0	0	0	0
기타조정	0	57,818,903	0	(9,047,751)	(2,304,691)	46,466,461	0	46,466,461
2024.12.31 (기말자본)	14,614,375,000	25,912,613,921	(11,779,045,991)	46,681,702,829	237,905,328,319	313,334,974,078	164,647,377,353	477,982,351,431
2025.01.01 (기초자본)	14,614,375,000	25,912,613,921	(11,779,045,991)	46,681,702,829	237,905,328,319	313,334,974,078	164,647,377,353	477,982,351,431
당기순이익(손실)	0	0	0	0	16,772,944,719	16,772,944,719	21,728,563,256	38,501,507,975
기타포괄손익	0	0	0	(1,790,979,546)	794,719,880	(996,259,666)	12,042,615	(984,217,051)
배당금지급	0	0	0	0	(5,236,602,750)	(5,236,602,750)	(3,480,852,420)	(8,717,455,170)
종속기업에 대한 소유 지분의 변동	0	0	0	0	0	0	0	0
사업결합	0	(17,402,595,007)	0	0	0	(17,402,595,007)	100,059,975,833	82,657,380,826
주식기준보상거래에 따른 증가(감소), 지분	0	0	0	0	0	0	229,886,944	229,886,944
기타포괄손익누계액의 이익잉여금 대체	0	0	0	(187,353,885)	187,353,885	0	0	0
동일지배하거래의 합 병으로 인한 변동	0	646,936,069	0	0	0	646,936,069	0	646,936,069
기타조정	0	(11,707,679)	0	43,527,519	(86,275,493)	(54,455,653)	62,364,162	7,908,509
2025.12.31 (기말자본)	14,614,375,000	9,145,247,304	(11,779,045,991)	44,934,250,802	250,150,114,675	307,064,941,790	283,183,387,809	590,248,329,599

2-4. 연결 현금흐름표
연결 현금흐름표

제 45 기 2025.01.01 부터 2025.12.31 까지
제 44 기 2024.01.01 부터 2024.12.31 까지
제 43 기 2023.01.01 부터 2023.12.31 까지

(단위 : 원)

	제 45 기	제 44 기	제 43 기
영업활동현금흐름	73,423,231,338	42,749,202,138	58,056,078,747
당기순이익(손실)	38,501,507,975	40,057,922,305	36,170,789,418
당기순이익조정을 위 한 가감	42,482,461,768	37,286,427,468	32,725,871,830

영업활동으로 인한 자산 부채의 변동	9,189,647,056	(21,234,345,063)	3,549,688,359
이자수취(영업)	2,682,885,343	2,981,627,347	3,162,264,197
이자지급(영업)	(6,968,351,237)	(6,122,440,880)	(4,201,894,674)
배당금수취(영업)	269,559,766	153,179,037	139,886,540
법인세환급(납부)	(12,734,479,333)	(10,373,168,076)	(13,490,526,923)
투자활동현금흐름	(179,114,878,010)	(13,826,796,541)	(40,476,577,032)
단기금융상품의 처분	96,596,449,002	133,517,844,779	87,395,427,826
대여금 및 수취채권의 처분	148,250,183	189,053,181	210,757,571
유형자산의 처분	4,282,449,637	3,054,545,731	2,493,554,840
무형자산의 처분	0	0	551,880,000
관계기업투자자산의 처분	2,025,276	1,508,150,000	507,350,000
정부보조금의 수취	740,492,040	84,185,661	80,960,000
임차보증금의 감소	2,420,341,393	989,022,496	241,743,126
기타금융자산의 감소	7,617,778,463	2,119,721,077	695,525,752
단기금융상품의 취득	(108,072,873,801)	(109,852,694,911)	(99,903,387,874)
장기금융상품의 취득	(36,652,114)	0	(295,940,791)
기타금융자산의 증가	(5,435,000)	(8,330,000)	(46,730,900)
대여금 및 수취채권의 취득	(149,707,370)	(50,000,000)	0
관계기업투자자산의 취득	(22,511,000,001)	0	0
유형자산의 취득	(26,862,256,582)	(44,452,949,222)	(30,899,232,417)
투자부동산의 취득	(5,240,911,560)	0	0
무형자산의 취득	(1,107,327,929)	(10,245,334)	(813,757,844)
임차보증금의 증가	(1,692,463,400)	(752,430,401)	(492,023,821)
기타유동자산의 증가	0	0	(202,702,500)
연결대상범위의 변동	(125,244,036,247)	(162,669,598)	0
재무활동현금흐름	115,620,969,286	15,522,891,576	(33,992,426,127)
차입금의 차입	186,549,071,400	110,868,101,280	74,913,602,912
종속기업투자주식처분	0	0	0
자기주식의 처분	0	0	7,633,294,941
차입금의 상환	(61,035,847,837)	(85,538,141,661)	(105,555,476,446)
종속기업투자주식취득	0	0	(1,060,745,638)
배당금지급	(8,717,455,170)	(8,637,637,170)	(8,970,311,100)
리스부채의 지급	(1,174,799,107)	(1,169,430,873)	(952,790,796)

현금및현금성자산에 대한 환율변동효과	(486,723,541)	271,739,678	(202,984,646)
현금및현금성자산의순 증가(감소)	9,442,599,073	44,717,036,851	(16,615,909,058)
기초현금및현금성자산	102,232,929,734	57,515,892,883	74,131,801,941
기말현금및현금성자산	111,675,528,807	102,232,929,734	57,515,892,883

3. 연결재무제표 주석

1. 연결대상회사의 개요 (연결)

1) 지배기업의 개요

태경산업 주식회사(이하 "지배기업")는 1982년 2월 15일에 설립되어 합금철 제조 및 판매업을 주된 사업으로 영위하고 있으며, 중질탄산칼슘 제조 및 판매와 영동고속도로 문막휴게소 등 고속도로 휴게소 및 주유소 사업을 운영하고 있습니다. 당사는 1996년 1월 30일자로 한국증권거래소 유가증권시장에 상장하였습니다.

당기말 현재 당사의 대표이사는 김해련, 김민정, 박충기(각자 대표이사)이며, 당사의 대주주는 김해련으로 당기말 현재 특수관계자를 포함하여 18,127,461주(지분율 62.02%)를 보유하고 있습니다.

2025년 12월 31일로 종료하는 보고기간에 대한 연결재무제표는 당사와 당사의 종속기업(이하 "연결실체"), 연결실체의 관계기업에 대한 지분으로 구성되어 있습니다.

(2) 종속기업의 현황

당기말 및 전기말 현재 종속기업의 결산월 및 지배기업 및 중간지배기업이 보유하고있는 각 종속기업의 지분율은 다음과 같습니다.

회사명	주요영업활동	결산월	소재지	지분율	
				당기말	전기말
(주)태경비케이(*1)	생석회, 소석회, 고속도로휴게소 운영	12월	대한민국	43.58%	43.58%
태경케미컬(주)(*1)	액체탄산 및 드라이아이스 제조	12월	대한민국	56.36%	56.36%
(주)남영전구(*2)	전구생산 및 고속도로주유소 운영	12월	대한민국	96.80%	96.80%
태경에코(주)	아세틸렌 및 액상소석회	12월	대한민국	100.00%	100.00%
태경에프앤지(주)(*3)	휴게소 및 주유소 운영	12월	대한민국	100.00%	100.00%
태경에스비씨(주)(*4)	화공약품, 비철금속	12월	대한민국	100.00%	100.00%
CONG TY TNHH SAMHO(*5)	화공약품, 비철금속	12월	베트남	100.00%	100.00%
태경가스기술(주)(*6)	기화장치 판매	12월	대한민국	100.00%	100.00%
태경네트웍(주)(*7)	전산수수료	12월	대한민국	100.00%	100.00%
(주)태경코엠(*8)	친환경 방부제	12월	대한민국	62.72%	62.72%
(주)라이온캠텍(*9)	인조대리석 및 합성왁스 판매	12월	대한민국	56.53%	-
(주)라이온첨단소재(*10)	인조대리석 판매	12월	대한민국	100.00%	-
LCT Surface Co., Ltd.(*11)	합성왁스 판매	12월	베트남	100.00%	-
(주)케이피티(*12)	화장품 원료 제조	12월	대한민국	57.44%	9.98%
(주)케이엔바이오(*13)	화장품 원료 제조	12월	대한민국	51.00%	-
HuZhou P & Lee biotechnology Co., Ltd.(*14)	화장품 원료 제조	12월	중국	100.00%	-

태경산업(주)가 (주)태경비케이와 태경케미컬(주)의 지분을 각각 43.58%, 16.35% 보유하고 있으며, (주)태경비케이

(*1) 는 태경케미컬(주)의 지분 40.01%를 보유하고 있습니다. 지분율이 50%미만이지만, 다른 의결권 보유자들의 지분이 널리 분산되어 있으며 다른 주주들이 집합적으로 의사결정하기 위한 어떠한 증거도 없으므로 사실상의 지배력

기준으로 종속기업으로 분류하였습니다.

- (*2) 태경산업(주)가 55.28%,(주)태경비케이가 31.92%, 태경케미컬(주)가 9.60% 지분을 보유하고 있으며 (주)남영전구는 자기주식으로 3.20%의 지분을 보유하고 있습니다.
- (*3) 태경산업(주)가 51.14% 태경에코(주)가 49.86% 지분을 보유하고 있는 종속기업입니다.
- (*4) 태경산업(주)가 65.09%, (주)태경비케이가 17.45%, 태경케미컬(주)가 17.45% 지분을 보유하고 있는 종속기업입니다.
- (*5) 태경에스비씨(주)가 100.00% 지분을 보유하고 있는 종속기업입니다.
- (*6) 태경케미컬(주)가 100.00% 지분을 보유하고 있는 종속기업입니다.
- (*7) (주)남영전구가 38.00%, 태경에코(주)가 38.00%, 태경가스기술(주)가 16.00%, 태경에프앤지(주)가 8.00% 지분을 보유하고 있는 종속기업입니다.
- (*8) 태경산업(주)가 57.93%, (주)남영전구가 4.79% 지분을 보유하고 있는 종속기업입니다 .
- (*9) (주)태경비케이가 34.85%, 태경케미컬(주)가 21.68% 지분으로 인수한 회사로서, 간주취득일은 2025년 3월 31일입니다.
(주)라이온캠텍이 100% 지분을 보유하고 있는 종속기업이며, (주)라이온캠텍이 합성엑스 사업부문을 영위할 목적으로 2022년 12월 09일 물적 분할통해 2022년 12월 21일에 설립한 회사입니다.
- (*10) (주)라이온캠텍이 100% 지분을 보유하고 있는 베트남 현지 종속기업입니다.
- (*11) 태경산업(주)가 9.98%, 태경에코(주)가 23.73%, (주)남영전구가 23.73% 지분으로 인수한 회사로서, 간주취득일은 2025년 1월 1일입니다. 전기말에는 관계기업으로 분류되었습니다.
- (*12) (주)케이피티가 51% 지분을 보유하고 있는 종속기업입니다.
- (*13) (주)케이피티가 100% 지분을 보유하고 있는 중국 현지 종속기업입니다.

(3) 종속기업에 대한 내부거래 제거 전 재무내역은 다음과 같습니다.

회사명	당기				전기			
	자산총액	부채총액	매출액	당기순손익	자산총액	부채총액	매출액	당기순손익
(주)태경비케이	311,505,287,154	111,175,693,766	219,451,249,151	18,597,317,137	238,521,638,418	52,261,577,156	237,479,066,763	23,276,448,392
태경케미컬(주)	215,820,251,470	50,780,197,862	58,473,624,334	6,496,114,947	173,192,027,029	14,045,093,785	66,695,091,953	11,675,062,290
(주)남영전구	79,318,942,585	31,265,937,028	50,075,024,774	2,250,969,219	57,318,251,634	9,520,738,464	56,131,892,693	2,643,861,883
태경에코(주)	104,258,613,469	43,765,339,286	88,163,769,506	7,055,579,618	74,723,575,473	20,011,759,265	83,716,547,650	2,518,216,411
태경에프앤지(주)	12,295,703,153	1,940,605,520	2,425,408,254	(2,400,776)	12,454,004,551	2,049,648,373	2,809,013,187	(113,503,216)
태경에스비씨(주)	63,653,893,056	31,130,640,771	80,714,149,896	(11,760,775)	66,289,033,614	33,955,785,241	80,059,985,248	1,404,214,919
CONG TY TNHH SAMHO	14,266,400,182	2,331,411,529	25,759,848,737	1,321,059,642	13,529,307,859	2,310,204,284	23,638,470,710	1,618,451,673
태경가스기술(주)	7,638,745,318	1,689,619,751	6,622,906,303	354,942,713	7,714,161,636	2,097,428,464	8,388,869,629	801,544,715
태경네트워크(주)	264,666,961	250,205,516	648,000,000	284,771,692	373,479,693	643,789,940	648,000,000	296,176,781
(주)태경코엠	19,590,433,394	1,236,886,856	11,433,882,500	729,058,812	19,626,554,408	2,027,140,091	12,300,764,164	1,283,592,935
에코코스(주)(*1)	-	-	-	-	-	-	754,844,498	83,583,054
태경그린케미컬	-	-	-	(211,678,9	46,712,742	7,207,494,	-	(520,012,4

(주) (*2)				32)	,233	806		69)
(주)라이온캠텍	151,074,69 5,963	20,885,158 ,230	75,144,837 ,665	7,503,448, 354	-	-	-	-
(주)라이온첨단 소재	36,820,266 ,053	7,273,902, 559	30,027,002 ,807	3,009,471, 505	-	-	-	-
LCT Surface Co.,Ltd.	9,424,534, 382	17,035,097	-	(252,573,8 07)	-	-	-	-
(주)케이피티	58,104,350 ,017	16,218,319 ,719	28,596,341 ,563	4,435,776, 303	-	-	-	-
(주)케이엔바이 오	184,264,33 3	72,371,000	834,964,50 0	(43,147,34 8)	-	-	-	-
HuZhou P & Lee biotechnology Co., Ltd.	650,527,69 6	69,360,899	831,920,05 6	132,455,90 8	-	-	-	-

(*1) 전기 중 태경케미컬(주)가 에코코스(주)의 보유주식 전량을 매각함에 따라, 연결대상 종속기업에서 제외되었습니다.

당기 중 종속기업인 태경케미컬(주)는 지분 100% 소유 종속기업인 태경그린케미컬(주)를 2025년 4월 1일을 합병기

(*2) 일로 하여 흡수합병하여

연결대상 종속기업에서 제외되었습니다.

(4) 비지배지분

당기의 비지배지분에 대한 재무정보는 다음과 같습니다.

(단위: 원)							
회사명	유효 비지배지분율	누적비지배지 분 (*)	비지배지분에 배분된 당기순손익(*)	영업활동 현금흐름	투자활동 현금흐름	재무활동 현금흐름	비지배지분에 지급한 배당금
(주)태경비케 이	56.42%	85,462,023,4 50	9,306,665,92 6	17,538,210,1 76	(57,968,734, 451)	30,340,421,9 78	2,334,192,00 0
태경케미컬(주)	65.42%	76,624,100,3 22	3,109,941,78 5	4,546,985,36 7	(38,806,496, 942)	26,141,210,4 49	863,225,820
(주)남영전구	25.09%	7,714,417,77 5	254,404,201	413,286,924	(5,581,497,8 54)	4,653,761,11 0	-
태경가스기술 (주)	65.42%	3,672,814,69 1	240,233,896	135,410,365	36,724,623	(3,389,986)	-
태경네트워크 (주)	20.00%	(1,357,948,1 33)	56,959,029	56,297,193	-	(80,006,589)	-
태경에스비씨 (주)	21.26%	477,303,913	278,490,884	292,638,838	(107,920,416)	(472,183,638)	-
(주)태경코엠	7.29%	1,226,469,48 9	28,352,176	34,006,035	(116,186,567)	(2,701,783)	-
(주)케이피티	48.52%	23,692,884,3 08	1,686,008,44 7	2,855,161,75 5	(682,005,129)	(1,479,781,8 61)	283,434,600
(주)라이온캠 텍	77.31%	85,671,321,9 94	6,767,506,91 2	20,928,176,6 14	(6,879,401,8 67)	(3,547,022,0 26)	-
합 계		283,183,387, 809	21,728,563,2 56	46,800,173,2 67	(110,105,518 ,603)	55,550,307,6 54	3,480,852,42 0

(*) 내부거래 제거 후 기준입니다.

2. 중요한 회계정책 (연결)

(1) 연결재무제표 작성기준

연결실체는 주식회사 등의 외부감사에 관한 법률 제5조 1항 1호에서 규정하고 있는 국제회계기준위원회(국제회계기준)를 채택하여 정한 회계처리기준인 한국채택국제회계기준에 따라 연결재무제표를 작성하였습니다.

연결재무제표는 한국채택국제회계기준에 따라 작성되었으며 연결재무제표를 작성하기 위하여 채택한 중요한 회계정책은 별도의 언급이 없는 한 전기 연결재무제표 작성시 채택한 회계정책과 동일하게 적용되었습니다.

연결재무제표는 아래의 열거하고 있는 연결재무상태표의 주요 항목을 제외하고는 역사적원가주의를 기준으로 작성되었습니다. 역사적원가는 일반적으로 자산을 취득하기 위하여 지급한 대가의 공정가치로 측정하고 있습니다.

- 공정가치로 측정되는 토지
- 공정가치로 측정되는 기타포괄손익-공정가치측정 장기기타금융자산
- 확정급여채무의 현재가치에서 사외적립자산의 공정가치를 차감한 확정급여부채
- 공정가치로 측정하는 파생상품자산 및 부채

(2) 제·개정된 기준서의 적용

연결실체는 2025년 1월 1일로 개시하는 회계기간부터 다음의 제·개정 기준서 및 해석서를 신규로 적용하였습니다.

1) 기업회계기준서 제1021호 '환율변동효과' 와 기업회계기준서 제1101호 '한국채택국제회계기준의 최초채택' 개정 - 교환가능성 결여

통화의 교환가능성을 평가하고 다른 통화와 교환이 가능하지 않다면 현물환율을 추정하며 관련 정보를 공시하도록 하고 있습니다. 해당 기준서의 개정이 연결재무제표에 미치는 중요한 영향은 없습니다.

(3) 연결실체가 적용하지 않은 제·개정 기준서 및 해석서

제정 또는 공표되었으나 시행일이 도래하지 않아 당사가 조기 적용하지 아니한 제개정 기준서 및 해석서는 다음과 같습니다.

1) 기업회계기준서 제1109호 '금융상품', 제1107호 '금융상품: 공시' 개정

실무에서 제기된 의문에 대응하고 새로운 요구사항을 포함하기 위해 기업회계기준서 제1109호 '금융상품' 과 제1107호 '금융상품: 공시' 가 개정되었습니다. 동 개정사항은 2026년 1월 1일 이후 시작하는 회계연도부터 적용되며, 조기적용이 허용됩니다. 주요 개정내용은 다음과 같습니다. 연결회사는 동 개정으로 인한 연결재무제표의 영향을 검토 중에 있습니다.

·특정 기준을 충족하는 경우, 결제일 전에 전자지급시스템을 통해 금융부채가 결제된 것으로(제거된 것으로) 간주할 수 있도록 허용

·금융자산이 원리금 지급만으로 구성되어 있는지의 기준을 충족하는지 평가하기 위한 추가 지침을 명확히 하고 추가함.

- 계약상 현금흐름의 시기나 금액을 변경시키는 계약조건이 기업에 미치는 영향과 기업이 노출되는 정도를 금융상품의 각 종류별로 공시
- FVOCI 지정 지분상품에 대한 추가 공시

2) 한국채택국제회계기준 연차개선Volume 11

한국채택국제회계기준 연차개선Volume 11은 2026년 1월 1일 이후 시작하는 회계연도부터 적용되며, 조기적용이 허용됩니다. 연결회사는 동 개정으로 인해 연결재무제표에 중요한 영향은 없을 것으로 예상하고 있습니다.

- 기업회계기준서 제1101호 '한국채택국제회계기준의 최초채택': K-IFRS 최초 채택시 위험회피회계 적용
- 기업회계기준서 제1107호 '금융상품: 공시': 제거 손익, 실무적용지침
- 기업회계기준서 제1109호 '금융상품': 리스부채의 제거 회계처리와 거래가격의 정의
- 기업회계기준서 제1110호 '연결재무제표': 사실상의 대리인 결정
- 기업회계기준서 제1007호 '현금흐름표': 원가법

3) 기업회계기준서 제1109호 '금융상품', 제1107호 '금융상품: 공시' 개정 - 자연에 의존하는 전력과 관련된 계약

전력 생산의 원천이 통제할 수 없는 자연 조건(예: 날씨)에 의존하기 때문에 기업이 기초 전력량의 변동성에 노출되는 계약으로 자연에 의존하는 전력과 관련된 계약을 정의하고, '자연에 의존하는 전력을 매입 또는 매도하는 계약' 이 자가 사용 예외의 평가 대상임을 명확히 하였습니다. 또한, 자연에 의존하는 예상 전력거래의 '변동 가능 명목수량' 을 '위험회피대상항목'으로 지정할 수 있게 하는 등 위험회피회계 요건을 변경하고, 관련 공시를 추가하였습니다. 동 개정사항은 2026년 1월 1일 이후 시작하는 회계연도부터 적용되며, 조기적용이 허용됩니다. 해당 기준서의 개정이 재무제표에 미치는 중요한 영향은 없습니다.

4) 기업회계기준서 제1118호 '재무제표 표시와 공시' 제정

기업회계기준서 제1118호 '재무제표 표시와 공시' 는 제1001호 '재무제표 표시'를 대체합니다. 제1118호가 도입한 새로운 표시 요구사항은 특히 영업손익의 정의와 관련하여 유사 기업 간 재무성과의 비교가능성을 향상시킬 것입니다. 또한, '경영진이 정의한 성과측정치' 의 공시 요구사항은 투명성을 강화할 것입니다. 기준서는 2027년 1월 1일 이후 시작하는 회계연도부터 적용되며, 조기도입이 가능합니다. 기준서의 소급작성 요구에 따라, 2026년 12월 31일로 종료되는 회계연도의 비교정보는 기업회계기준서 제1118호에 따라 재작성됩니다.

연결회사는 제1118호를 아직 채택하지 않았으며, 기준서 적용이 연결회사에 미치는 영향을 평가 중입니다. 연결회사는 전환 계획을 수립하고 2027년 3월 31일 종료되는기간의 제1118호에 따른 첫 중간재무제표 및 2027년 12월 31일 종료되는 회계연도의 연차재무제표 보고를 예정대로 준비하고 있습니다.

경영진은 현재 새로운 기준서의 적용이 연결회사의 연결재무제표에 미치는 영향을 검토 중에 있으며, 기준서의 채택이 연결회사의 손익에 미치는 영향은 없으나 손익계산서의 수익과 비용을 새로운 범주로 분류하게 되어 영업손익의 계산 및 보고 방식에 영향을 미칠 것으로 예상합니다.

(4) 중요한 회계추정 및 판단

한국채택국제회계기준에서는 재무제표를 작성함에 있어서 회계정책의 적용이나, 보고기간말 현재 자산, 부채 및 수익, 비용의 보고금액에 영향을 미치는 사항에 대하여 경영진의 최선의 판단을 기준으로 한 추정치와 가정의 사용을 요구하고 있습니다. 보고기간말 현재 경영진의 최선의 판단을 기준으로 한 추정치와 가정이 실제 환경과 다를 경우 이러한 추정치와 실제결과는 다를 수 있습니다.

연결재무제표에 인식된 금액에 유의한 영향을 미치는 회계정책의 적용과 관련된 주요한 경영진의 판단에 대한 정보 및 다음 보고기간 이내에 중요한 조정이 발생할 수 있는 유의한 위험이 있는 가정과 추정의 불확실성에 대한 정보는 다음과 같습니다.

- 매출채권 및 기타채권 : 기대신용손실측정을 위한 가정
- 퇴직급여부채 : 주요 보험수리적 가정
- 배출부채 : 미래 예상되는 탄소배출권 부족량에 대한 추정
- 우발부채 및 약정사항 : 자원의 유출가능성과 금액에 대한 가정
- 법인세비용: 이연법인세자산의 인식에 대한 추정

3. 중요한 회계추정 및 가정 (연결)

연결재무제표의 작성에 적용된 중요한 회계정책은 아래에 제시되어 있습니다. 이러한 정책은 별도의 언급이 없다면, 표시된 회계기간에 계속적으로 적용되었습니다.

(1) 연결

① 사업결합

연결실체는 취득한 활동과 자산의 집합이 사업의 정의를 충족하고 동일지배 하에 있는 기업실체나 사업에 대한 결합이 아닌 경우에 취득법을 적용하여 회계처리하고 있습니다. 연결실체는 특정 활동과 자산의 집합을 사업으로 보기 위하여 취득한 활동과 자산의 집합이 최소한 산출물을 창출하는 능력, 투입물, 실질적인 과정을 포함하는지를 평가하고 있습니다.

연결실체는 취득한 활동과 자산의 집합이 사업인지 여부를 간단하게 평가할 수 있는 집중테스트를 적용할 수 있습니다. 연결실체는 취득한 총자산의 공정가치가 대부분이 식별가능한 비슷한 자산 집합에 집중되어 있는 경우에 선택적 집중테스트를 적용할 수 있습니다.

이전대가는 일반적으로 식별가능한 취득 순자산을 공정가치로 측정하는 것과 동일하게 공정가치로 측정하고 있습니다. 사업결합의 결과 영업권이 발생되면 매년 손상검사를 수행하고 있으며, 잉가매수차익이 발생되면 즉시 당기손익으로 인식하고 있습니다. 취득관련원가는 기업회계기준서 제 1032호와 기업회계기준서 제1109호에 따라 인식하는 채무증권과 지분증권의 발행원가를 제외하고, 원가가 발생하고 용역을 제공받은 기간에 비용으로 회계처리하고 있습니다.

이전대가는 기존관계의 정산과 관련된 금액을 포함하고 있지 않으며, 기존관계의 정산금액은 일반적으로 당기손익으로 인식하고 있습니다.

조건부대가는 취득일에 공정가치로 측정되고 있습니다. 자본으로 분류되는 조건부대가는 재측정하지 않으며, 그 후속 정산은 자본 내에서 회계처리하고 있습니다. 조건부대가가 자본으로 분류되지 않는 경우, 후속적으로 조건부대가의 공정가치 변동을 인식하여 당기손익으로 처리하고 있습니다.

피취득자의 종업원이 보유하고 있는 보상과 교환된 취득자의 주식기준보상의 경우, 취득자의 대체보상에 대한 시장기준 추정치의 전부 또는 일부는 사업결합의 이전대가 측정에 포함되고 있습니다.

피취득자에 대한 이전대가의 일부인 대체보상 부분과 사업결합 후 근무용역에 대한 보수 부분은 피취득자의 보상에 대한 시장기준측정치와 사업결합 전 근무용역에 대한 대체 보상액을 비교하여 결정되고 있습니다.

② 종속기업

종속기업은 연결실체에 의해 지배되는 기업입니다. 연결실체는 피투자기업에 대한 관여로 변동이익에 노출되거나 변동이익에 대한 권리가 있고 피투자기업에 대하여 자신의 힘으로 그러한 이익에 영향을 미치는 능력이 있을 때 피투자기업을 지배합니다. 종속기업의 재무제표는 지배기업이 종속기업에 대한 지배력을 획득하는 날부터 지배력을 상실할 때까지 연결재무제표에 포함됩니다.

③ 비지배지분

비지배지분은 취득일에 피취득자의 식별가능한 순자산에 대해 인식한 금액 중 현재의 지분상품의 비례적 몫으로 측정하고 있습니다. 지배력을 상실하지 않는 종속기업에 대한 지배기업의 소유지분 변동은 자본거래로 회계처리하고 있습니다.

④ 지배력의 상실

지배기업이 종속기업에 대한 지배력을 상실한다면, 연결재무상태표에서 종전의 종속기업에 대한 자산과 부채를 제거하고 종전의 비지배지분에 귀속되는 지배력 상실 관련 손익을 인식합니다. 종속기업에 대한 잔존 투자는 지배력을 상실한 때의 공정가치로 인식합니다.

⑤ 지분법피투자기업에 대한 지분

연결실체의 지분법피투자기업에 대한 지분은 관계기업과 공동기업의 지분으로 구성되어 있습니다. 관계기업은 연결실체가 재무정책 및 영업정책에 대한 유의적인 영향력을 보유하고 있으나, 지배하거나 공동지배하지 않는 기업입니다. 공동기업은 연결실체가 약정의 자산에 대한 권리와 부채에 대한 의무를 보유하는 것이 아니라 약정의순자산에 대한 권리를 보유하고 있는 기업입니다.

관계기업과 공동기업에 대한 투자지분은 최초에 거래원가를 포함하여 원가로 인식하고, 취득 후에는 지분법을 사용하여 회계처리하고 있습니다. 즉, 취득일 이후에 발생한 피투자자의 당기순손익 및 기타포괄손익 중 연결실체의 지분에 해당하는 금액을 장부금액에 가감하고, 피투자자에게 받은 분배액은 투자지분의 장부금액에서 차감하고 있습니다.

⑥ 내부거래제거

연결실체 내의 거래, 이와 관련된 잔액, 수익과 비용, 미실현손익(외환차손익제외)은 연결재무제표 작성시 모두 제거하고 있습니다. 한편, 연결실체는 지분법피투자기업과의 거래에서 발생한 미실현이익 중 연결실체의 몫은 제거하고 있으며, 미실현손실은 자산손상의 증거가 없다면 미실현이익과 동일한 방식으로 제거하고 있습니다.

⑦ 동일지배하 사업결합

동일지배하에 있는 기업실체나 사업에 대한 결합은 취득한 자산과 인수한 부채를 최상위지배기업의 연결재무제표 상 장부금액으로 인식하고 있습니다. 연결실체는 이전대와 취득한 순자산 장부금액의 차액을 이익잉여금에서 가감하고 있습니다.

(2) 관계기업에 대한 투자

연결실체는 관계기업에 대한 투자에 대하여 매각예정으로 분류되는 경우 등을 제외하고는 지분법을 적용하여 회계처리하고 있습니다.

관계기업은 연결실체가 유의적인 영향력을 보유하는 기업으로, 연결실체가 유의적인 영향력을 보유하는지를 평가할 때에는, 다른 기업이 보유한 잠재적 의결권을 포함하여 현재 행사할 수 있거나 전

환할 수 있는 잠재적 의결권의 존재와 영향을 고려하고 있습니다.

지분법은 관계기업이나 공동기업에 대한 투자를 최초로 원가로 인식하고, 취득시점 이후 발생한 피투자자의 순자산 변동액 중 연결실체의 몫을 해당 투자자산에 가감하여 보고하고 있습니다. 연결실체의 당기순손익에는 피투자자의 당기순손익 중 투자자의 몫에 해당하는 금액을 포함하고 있으며, 연결실체의 기타포괄손익에는 피투자자의 기타포괄손익 중 투자자의 몫에 해당하는 금액을 포함하고 있습니다.

투자자산을 취득한 시점에 투자자산의 원가와 피투자자의 식별가능한 자산과 부채의순공정가치 중 연결실체의 몫에 해당하는 금액과의 차이 중 관계기업이나 공동기업에 관련된 영업권은 해당 투자자산의 장부금액에 포함하고 영업권의 상각은 수행하지 않고 있으며, 피투자자의 식별가능한 자산과 부채의 순공정가치 중 기업의 몫이 투자자산의 원가를 초과하는 부분은 투자자산을 취득한 회계기간의 관계기업이나 공동기업의 당기순손익 중 연결실체의 몫을 결정할 때 수익에 포함하고, 취득한 후 발생하는 관계기업이나 공동기업의 당기순손익 중 연결실체의 몫을 적절히 조정하는 회계처리를 수행하고 있습니다.

연결실체와 그 관계기업이나 공동기업 사이의 '상향'거래나 '하향'거래에서 발생한 손익에 대하여 연결실체는 그 관계기업이나 공동기업에 대한 지분과 무관한 손익까지만 인식하고 있습니다.

지분법을 적용하기 위하여 사용하는 관계기업 재무제표의 보고기간종료일이 연결실체 재무제표의 보고기간종료일과 다른 경우에는 연결실체 재무제표의 보고기간종료일과 관계기업 재무제표의 보고기간종료일 사이에 발생한 유의적인 거래나 사건의 영향을 반영하고 있으며, 이 경우 연결실체의 보고기간종료일과 관계기업의 보고기간종료일 간의 차이는 3개월 이내이며, 보고기간의 길이 그리고 보고기간종료일의 차이는 매 기간마다 동일하게 적용하고 있습니다.

연결실체는 유사한 상황에서 발생한 동일한 거래와 사건에 대하여 동일한 회계정책을 적용하여 재무제표를 작성하고 있습니다. 관계기업이 유사한 상황에서 발생한 동일한 거래와 사건에 대하여 연결실체의 회계정책과 다른 회계정책을 사용한 경우, 연결실체가 지분법을 적용하기 위하여 관계기업의 재무제표를 사용할 때 관계기업의 회계정책을 연결실체의 회계정책과 일관되도록 처리하고 있습니다.

관계기업의 손실 중 연결실체의 지분이 관계기업에 대한 투자지분과 같거나 초과하는 경우 연결실체는 해당 투자지분 이상의 손실에 대하여 인식을 중지하고 있습니다. 관계기업에 대한 투자지분은 지분법을 사용하여 결정되는 관계기업에 대한 투자자산의 장부금액과 실질적으로 기업의 관계기업이나 공동기업에 대한 순투자의 일부를 구성하는 장기투자지분 항목을 합한 금액이며, 연결실체의 지분이 '영(0)'으로 감소된 이후 추가 손실분에 대하여 연결실체는 법적의무 또는 의제의무가 있거나 관계기업을 대신하여 지급하여야 하는 경우 그 금액까지만 손실과 부채로 인식하고 있으며, 만약 관계기업이 추후에 이익을 보고할 경우 연결실체는 자신의 지분에 해당하는 이익의 인식을 재개하되, 인식하지 못한 손실을 초과한 금액만을 이익으로 인식하고 있습니다.

연결실체는 관계기업에 대한 순투자자산에 대하여 추가적인 손상차손을 인식할 필요가 있는지 결정하기 위하여 기업회계기준서 제1039호 '금융상품: 인식과 측정'을 적용하고 있습니다. 관계기업에 대한 투자 장부금액의 일부를 구성하는 영업권은 분리하여 인식하지 않으므로 별도의 손상검사를 하지 않고 있으며, 그 대신에 투자자산이 손상될 수도 있는 징후가 나타날 때마다 투자자산의 전체 장부금액을 단일 자산으로서 회수가능액(순공정가치와 사용가치 중 큰 금액)과 비교하여 손상검사를 하고 있습니다. 이러한 상황에서 인식된 손상차손은 관계기업에 대한 투자 장부금액의 일부를 구성하는 어떠한 자산(영업권 포함)에도 배분하지 않고 있으며, 이 손상차손의 모든 환입은 이러한 투자자산의 회수가능액이 후속적으로 증가하는 만큼 인식하고 있습니다.

연결실체는 투자가 관계기업의 정의를 충족하지 못하게 된 시점부터 지분법의 사용을 중단하고 있습니다. 피투자기업이 종속기업이 되는 경우 그 투자를 기업회계기준서 제1103호 '사업결합'과 제 1110호 '연결재무제표'에 따라 회계처리하고 있습니다. 종전 관계기업에 대한 잔여 보유 지분이 금융 자산인 경우, 잔여 보유 지분을 공정가치로 측정하며, 잔여 보유 지분의 공정가치와 관계기업에 대한 지분의 일부 처분으로 발생한 대가의 공정가치와 지분법을 중단한 시점의 투자자산의 장부금액과의 차이를당기손익으로 인식하고 있습니다.

(3) 기능통화와 표시통화

연결재무제표는 연결실체의 기능통화이면서 표시통화인 "원(KRW)"으로 표시되고 있으며 별도로 언급하고 있는 사항을 제외하고는 "원(KRW)" 단위로 표시되고 있습니다.

(4) 외화환산

기능통화로 외화거래를 최초로 인식하는 경우에 거래일의 외화와 기능통화 사이의 현물환율을 외화 금액에 적용하여 기록하며, 보고기간말 화폐성 외화항목은 마감환율로 환산하며 역사적원가로 측정하는 비화폐성 외화항목은 거래일의 환율로 환산하고 공정가치로 측정하는 비화폐성 외화항목은 공정가치가 결정된 날의 환율로 환산하고 있습니다.

화폐성항목의 결제시점에 생기는 외환차이와 화폐성항목의 환산에 사용한 환율이 회계기간 중 최초로 인식한 시점이나 전기의 연결재무제표 환산시점의 환율과 다르기 때문에 생기는 외환차이는 그 외환차이가 생기는 회계기간의 손익으로 인식하고 있습니다,

비화폐성항목에서 생긴 손익을 기타포괄손익으로 인식하는 경우에 그 손익에 포함된 환율변동효과도 기타포괄손익으로 인식하며, 비화폐성항목에서 생긴 손익을 당기손익으로 인식하는 경우에는 그 손익에 포함된 환율변동효과도 당기손익으로 인식하고 있습니다.

(5) 현금및현금성자산

연결실체는 보유현금과 요구불예금, 유동성이 매우 높은 단기 투자자산으로서 확정된 금액의 현금으로 전환이 용이하고 가치변동의 위험이 경미한 자산을 현금및현금성자산으로 분류하고 있습니다. 지분상품은 현금성자산에서 제외하고 있으며 다만 상환일이 정해져 있고 취득일로부터 상환일까지의 기간이 단기인 우선주와 같이 실질적인 현금성자산인 경우에는 현금성자산에 포함하고 있습니다.

(6) 비파생금융자산

① 인식 및 최초 측정

매출채권과 발행 채무증권은 발행되는 시점에 최초로 인식됩니다. 다른 금융상품과 금융부채는 연결실체가 금융상품의 계약당사자가 되는 때에만 인식됩니다. 유의적인 금융요소를 포함하지 않는 매출채권을 제외하고는, 최초 인식시점에 금융자산이나 금융부채를 공정가치로 측정하며, 당기손익-공정가치 측정 금융자산 또는 당기손익-공정가치 측정 금융부채가 아닌 경우에 해당 금융자산의 취득이나 해당 금융부채의 발행과 직접 관련되는 거래원가는 공정가치에 가감합니다.

유의적인 금융요소를 포함하지 않는 매출채권은 최초에 거래가격으로 측정합니다.

② 분류 및 후속측정

최초 인식시점에 금융자산은 상각후원가, 기타포괄손익-공정가치 채무상품, 기타포괄손익-공정가치 지분상품 또는 당기손익-공정가치로 측정되도록 분류합니다.

금융자산은 연결실체가 금융자산을 관리하는 사업모형을 변경하지 않는 한 최초 인식 후에 재분류 되지 않으며, 이 경우 영향 받는 모든 금융자산은 사업모형의 변경 이후 첫 번째 보고기간의 첫 번째 날에 재분류됩니다.

금융자산이 다음 두 가지 조건을 모두 만족하고, 당기손익-공정가치 측정항목으로 지정되지 않은 경우에 상각후원가로 측정합니다.

- 계약상 현금흐름을 수취하기 위해 보유하는 것이 목적인 사업모형 하에서 보유합니다.
- 금융자산의 계약 조건에 따라 특정일에 원금과 원금잔액에 대한 이자지급만으로 구성되어 있는 현금흐름이 발생합니다.

채무상품이 다음 두 가지 조건을 충족하고 당기손익-공정가치 측정항목으로 지정되지 않은 경우에 기타포괄손익-공정가치로 측정합니다.

- 계약상 현금흐름의 수취와 금융자산의 매도 둘 다를 통해 목적을 이루는 사업모형 하에서 금융자산을 보유합니다.
- 금융자산의 계약 조건에 따라 특정일에 원리금 지급만으로 구성되어 있는 현금흐름이 발생합니다. 단기매매를 위해 보유하는 것이 아닌 지분상품의 최초 인식 시에 연결실체는 투자자산의 공정가치의 후속적인 변동을 기타포괄손익으로 표시하도록 선택할 수 있습니다. 다만 한번 선택하면 이를 취소할 수 없습니다. 이러한 선택은 투자 자산별로 이루어집니다.

상기에서 설명된 상각후원가나 기타포괄손익-공정가치로 측정되지 않는 모든 금융자산은 당기손익-공정가치로 측정됩니다. 이러한 금융자산은 모든 파생금융자산을 포함합니다. 최초 인식시점에 연결실체는 상각후원가나 기타포괄손익-당기손익으로 측정되는 금융자산을 당기손익-공정가치 측정항목으로 지정한다면 회계불일치를 제거하거나 유의적으로 줄이는 경우에는 해당 금융자산을 당기손익-공정가치 측정항목으로 지정할 수 있습니다. 다만 한번 지정하면 이를 취소할 수 없습니다.

계약상 현금흐름이 원금과 이자로만 이루어져 있는지에 대한 평가

원금은 금융자산의 최초 인식시점의 공정가치로 정의됩니다. 이자는 화폐의 시간가치에 대한 대가, 특정기간에 원금 잔액과 관련된 신용위험에 대한 대가, 그밖에 기본적인 대어위험과 원가에 대한 대가(예: 유동성위험과 운영 원가)뿐만 아니라 이윤으로 구성됩니다.

계약상 현금흐름이 원금과 이자에 대한 지급만으로 이루어져 있는지를 평가할 때, 연결실체는 해당 상품의 계약조건을 고려합니다. 금융자산이 계약상 현금흐름의 시기나 금액을 변경시키는 계약조건을 포함하고 있다면, 계약조건 때문에 해당 금융상품의 존속기간에 걸쳐 생길 수 있는 계약상 현금흐름이 원리금 지급만으로 구성되는지를 판단해야 합니다.

이를 평가할 때 연결실체는 다음을 고려합니다.

- 현금흐름의 금액이나 시기를 변경시키는 조건부 상황
- 변동 이자율 특성을 포함하여 계약상 액면 이자율을 조정하는 조항
- 중도상환특성과 만기연장특성
- 자산으로부터 발생하는 현금흐름에 대한 연결실체 청구권을 제한하는 계약조건

중도상환금액이 실질적으로 미상환된 원금과 잔여원금에 대한 이자를 나타내고, 계약의 조기청산에 대한 합리적인 추가 보상을 포함하고 있다면, 조기상환특성은 특정일에 원금과 이자를 지급하는 조건과 일치합니다.

또한, 계약상 액면금액을 유의적으로 할인하거나 할증하여 취득한 금융자산에 대해서, 중도상환금액이 실질적으로 계약상 액면금액과 계약상 이자 발생액(그러나 미지급된)을 나타내며 (이 경우 계약의 조기 청산에 대한 합리적인 추가 보상이 포함될 수 있는), 중도상환특성이 금융자산의 최초 인식시점에 해당 특성의 공정가치가 경미한 경우에는 이러한 조건을 충족한다고 판단합니다.

금융자산: 후속측정과 손익

당기손익-공정가치 금융자산	해당 자산은 후속적으로 공정가치로 평가합니다. 이자 혹은 배당금 수익을 포함한 순손익은 당기손익으로 인식합니다.
상각후원가 금융자산	해당 자산은 후속적으로 유효이자율법을 사용하여 상각후원가로 측정합니다. 상각후원가는 손상차손에 의해 감소됩니다. 이자수익, 외화환산손익 및 손상차손은 당기손익으로 인식합니다. 제거에서 발생하는 손익은 당기손익으로 인식합니다.
기타포괄손익-공정가치 채무상품	해당 자산은 후속적으로 공정가치로 측정합니다. 이자수익은 유효이자율법을 사용하여 계산되고, 외화환산손익과 손상차손은 당기손익으로 인식합니다. 기타 순손익은 기타포괄손익으로 인식합니다. 제거시의 손익은 기타포괄손익누계액에서 당기손익으로 재분류 합니다.
기타포괄손익-공정가치 지분상품	이러한 자산은 후속적으로 공정가치로 측정합니다. 배당금은 명확하게 투자원가의 회수를 나타내지 않는다면 당기손익으로 인식합니다. 다른 순손익은기타포괄손익으로 인식하고 당기손익으로 절대 재분류하지 않습니다.

③ 제거

연결실체는 금융자산의 현금흐름에 대한 계약상 권리가 소멸한 경우, 금융자산의 현금흐름을 수취할 계약상 권리를 양도하고 이전된 금융자산의 소유에 따른 위험과 보상의 대부분을 실질적으로 이전한 경우, 또는 연결실체가 소유에 따른 위험과 보상의 대부분을 보유 또는 이전하지 아니하고 금융자산을 통제하고 있지 않은 경우에 금융자산을 제거합니다.

연결실체가 연결채무상대표에 인식된 자산을 이전하는 거래를 하였지만, 이전되는 자산의 소유에 따른 대부분의 위험과 보상을 보유하고 있는 경우에는 이전된 자산을 제거하지 않습니다.

④ 상계

연결실체는 연결실체가 인식한 자산과 부채에 대해 법적으로 집행가능한 상계권리를 현재 가지고 있고, 차액으로 결제하거나, 자산을 실현하는 동시에 부채를 결제할 의도가 있는 경우에만 금융자산과 금융부채를 상계하고 연결채무상대표에 순액으로 표시합니다.

(7) 금융자산의 손상

① 금융상품과 계약자산

연결실체는 다음 자산의 기대신용손실에 대해 손실충당금을 인식합니다.

- 상각후원가로 측정하는 금융자산
- 기타포괄손익-공정가치로 측정하는 채무상품
- 기업회계기준서 제1115호에서 정의된 계약자산

연결실체는 12개월 기대신용손실로 측정되는 다음의 금융자산을 제외하고는 전체기간 기대신용손실에 해당하는 금액으로 손실충당금을 측정합니다.

- 보고기간말에 신용이 위험이 낮다고 결정된 채무증권
 - 최초 인식 이후 신용위험(즉, 금융자산의 기대존속기간동안에 걸쳐 발생할 채무불이행 위험)이 유의적으로 증가하지 않은 기타 채무증권과 은행예금
- 매출채권과 계약자산에 대한 손실충당금은 항상 전체기간 기대신용손실에 해당하는 금액으로 측정됩니다.

금융자산의 신용위험이 최초 인식 이후 유의적으로 증가했는지를 판단할 때와 기대신용손실을 추정할 때, 연결실체는 과도한 원가나 노력 없이 이용할 수 있고 합리적이고 뒷받침될 수 있는 정보를 고려합니다. 여기에는 미래지향적인 정보를 포함하여 연결실체의 과거 경험과 알려진 신용평가에 근거한 질적, 양적인 정보 및 분석이 포함됩니다.

연결실체는 금융자산의 신용위험은 연체일수가 30일을 초과하는 경우에 유의적으로 증가한다고 가정합니다.

연결실체는 다음과 같은 경우 금융자산에 채무불이행이 발생했다고 고려합니다.

- 채무자가 연결실체가 소구활동을 하지 않으면, 연결실체에게 신용의무를 완전하게 이행하지 않을 것 같은 경우
- 금융자산의 연체일수가 90일을 초과한 경우

전체기간 기대신용손실은 금융상품의 기대존속기간에 발생할 수 있는 모든 채무불이행 사건에 따른 기대신용손실입니다.

12개월 기대신용손실은 보고기간 말 이후 12개월 이내(또는 금융상품의 기대존속기간이 12개월 보다 적은 경우 더 짧은 기간)에 발생 가능한 금융상품의 채무불이행 사건으로 인한 기대신용손실을 나타내는 전체기간 기대신용손실의 일부입니다.

기대신용손실을 측정할 때 고려하는 가장 긴 기간은 연결실체가 신용위험에 노출되는 가장 계약기간입니다.

② 기대신용손실의 측정

기대신용손실은 신용손실의 확률가중추정치입니다. 신용손실은 모든 현금부족액(계약에 따라 지급받기로 한 모든 계약상 현금흐름과 수취할 것으로 예상하는 모든 계약상 현금흐름의 차이)의 현재가치로 측정됩니다. 기대신용손실은 해당 금융자산의 유효이자율로 할인됩니다.

③ 신용이 손상된 금융자산

매 보고기간말에, 연결실체는 상각후원가로 측정되는 금융자산과 기타포괄손익-공정가치로 측정되는 채무증권의 신용이 손상되었는지 평가합니다. 금융자산의 추정미래현금흐름에 악영향을 미치는 하나 이상의 사건이 발생한 경우에 해당 금융자산은 신용이 손상된 것입니다.

금융자산의 신용이 손상된 증거는 다음과 같은 관측 가능한 정보를 포함합니다.

- 발행자나 차입자의 유의적인 재무적 어려움
- 채무불이행이나 90일 이상 연체와 같은 계약 위반
- 차입자의 파산가능성이 높아지거나 그 밖의 재무구조조정 가능성이 높아짐
- 재무적 어려움으로 인해 해당 금융자산에 대한 활성시장 소멸
- 차입자의 재무적 어려움에 관련된 경제적이나 계약상 이유로 차입조건의 불가피한 완화

④ 연결재무상태표 상 신용손실충당금의 표시

상각후원가로 측정하는 금융자산에 대한 손실충당금은 해당 자산의 장부금액에서 차감합니다. 기타 포괄손익-공정가치로 측정하는 채무상품에 대해서는 손실충당금은 당기손익에 포함하고 기타포괄손익에 인식합니다.

⑤ 제각

금융자산의 계약상 현금흐름 전체 또는 일부의 회수에 대한 합리적인 기대가 없는 경우 해당 자산을 제거합니다. 개인 고객에 대해 연결실체는 유사자산의 회수에 대한 과거 경험에 근거하여 금융자산이 180일 이상 연체되는 경우에 장부금액을 제각하고, 기업고객에 대해서는 회수에 대한 합리적인 기대가 있는지를 평가하여 제각의 시기와 금액을 개별적으로 평가합니다. 연결실체는 제각한 금액이 유의적으로 회수할 것이라는 기대를 갖고 있지 않습니다. 그러나 제각된 금융자산은 연결실체의 만기가 된금액의 회수 절차에 따라 회수활동의 대상이 될 수 있습니다.

(8) 비파생금융부채와 지분상품

지분상품

지분상품은 기업의 자산에서 모든 부채를 차감한 후의 잔여지분을 나타내는 모든 계약입니다. 연결실체가 발행한 지분상품은 발행금액에서 직접발행원가를 차감한 순액으로 인식하고 있습니다.

자가지분상품을 재취득하는 경우, 이러한 지분상품은 자본에서 직접 차감하고 있습니다. 자가지분상품을 매입 또는 매도하거나 발행 또는 소각하는 경우의 손익은 당기손익으로 인식하지 않습니다.

비파생금융부채

연결실체는 계약상 내용의 실질과 금융부채의 정의에 따라 금융부채를 당기손익인식금융부채와 기타금융부채로 분류하고 계약의 당사자가 되는 때에 연결재무상태표에 인식하고 있습니다.

① 당기손익인식금융부채

금융부채는 단기매매항목으로 분류되거나, 파생상품인 경우, 혹은 최초 인식시점에 당기손익인식항목으로 지정되는 경우에 당기손익인식항목으로 분류합니다.

당기손익인식금융부채는 최초 인식 후 공정가치로 측정하며, 공정가치의 변동은 당기손익으로 인식하고 있습니다. 한편, 최초 인식시점에 발행과 관련하여 발생한 거래비용은 발생즉시 당기손익으로 인식하고 있습니다.

② 기타금융부채

당기손익인식금융부채로 분류되지 않은 비파생금융부채는 기타금융부채로 분류하고 있습니다. 기타금융부채는 최초 인식시 발행과 직접 관련되는 거래원가를 차감한 공정가치로 측정하고 있습니다. 후속적으로 기타금융부채는 유효이자율법을 적용하여 상각후원가로 측정되며, 이자비용은 유효이자율법을 적용하여 인식합니다.

③ 금융부채의 제거

연결실체는 금융부채의 계약상 의무가 이행, 취소 또는 만료된 경우에만 금융부채를 제거합니다. 연결실체는 금융부채의 계약조건이 변경되어 현금흐름이 실질적으로 달라진 경우 기존 부채를 제거하고 새로운 계약에 근거하여 새로운 금융부채를 공정가치로 인식합니다.

금융부채의 제거시 장부금액과 지급한 대가(양도한 비현금자산이나 부담한 부채를 포함)의 차액은 당기손익으로 인식합니다.

(9) 파생상품

파생상품은 최초 인식 시에 공정가치로 측정합니다. 최초 인식 이후에 공정가치로 측정하고 그 변동

은 일반적으로 손익으로 인식합니다. 내재파생상품은 주계약이 금융자산이 아니고 특정 요건을 충족하는 경우에 별도로 회계처리하고 주계약으로부터 분리합니다.

(10) 재고자산

재고자산의 취득원가는 매입원가, 전환원가 및 재고자산을 현재의 장소에 현재의 상태로 이르게 하는데 발생한 기타 원가 모두를 포함하고 있으며, 재고자산의 단위원가는 총평균법(미착품은 개별법)을 사용하여 결정하고 있습니다.

재고자산은 취득원가와 순실현가능가치 중 낮은 금액으로 측정하고 있습니다. 순실현가능가치는 통상적인 영업과정의 예상 판매가격에서 예상되는 추가 완성원가와 판매비용을 차감한 금액으로서 매 후속기간에 순실현가능가치를 재평가하고 있습니다.

재고자산의 판매시 관련된 수익을 인식하는 기간에 재고자산의 장부금액을 비용으로 인식하고 있으며 재고자산을 순실현가능가치로 감액한 평가손실과 모든 감모손실은 감액이나 감모가 발생한 기간에 비용으로 인식하며, 순실현가능가치의 상승으로 인한 재고자산 평가손실의 환입은 환입이 발생한 기간의 비용으로 인식된 재고자산 금액의 차감액으로 인식하고 있습니다.

(11) 투자부동산

투자부동산은 임대수익이나 시세차익 또는 두 가지 모두를 얻기 위하여 연결실체가 보유하고 있는 부동산으로서 최초 인식시점에 원가로 측정하고 거래원가는 최초 측정에 포함하고 있습니다. 최초 인식 이후 투자부동산은 취득원가에서 감가상각누계액과 손상차손누계액을 차감한 금액을 장부금액으로 표시하고 있습니다.

후속원가는 자산으로부터 발생하는 미래경제적효익이 유입될 가능성이 높으며, 자산의 원가를 신뢰성 있게 측정할 수 있는 경우 자산의 장부금액에 포함하거나 적절한 경우 별도의 자산으로 인식하고 있으며, 일상적인 수선·유지와 관련하여 발생하는 원가는 발생시점에 당기손익으로 인식하고 있습니다.

투자부동산 중 토지에 대해서는 감가상각을 하지 않으며, 토지를 제외한 투자부동산은 경제적 내용연수에 따라 정액법으로 상각하고 있습니다. 투자부동산의 감가상각방법, 잔존가치 및 내용연수는 매 보고기간말에 재검토하고 있으며, 이를 변경하는 것이 적절하다고 판단되는 경우 회계추정의 변경으로 회계처리하고 있습니다.

부동산의 사용목적 변경이 사실로 입증되는 경우에만 투자부동산의 대체가 발생하고 있으며 투자부동산, 자가사용부동산, 재고자산 사이에 대체가 발생할 때에 대체 전 자산의 장부금액을 승계하고 있습니다. 투자부동산을 처분하거나, 투자부동산의 사용을 영구히 중지하고 처분으로도 더 이상의 경제적효익을 기대할 수 없는 경우에는 연결재무상태표에서 제거하고 있으며, 처분 대가는 최초에 공정가치로 인식하고, 폐기나 처분으로 발생하는 손익은 발생한 기간에 당기손익으로 인식하고 있습니다.

(12) 유형자산

토지는 최초 인식 후에 재평가일의 공정가치에서 이후의 손상차손누계액을 차감한 재평가금액을 장부금액으로 하고 있습니다. 재평가는 보고기간말에 자산의 장부금액이 공정가치와 중요하게 차이가 나지 않도록 주기적으로 수행하고 있습니다.

토지를 제외한 유형자산은 최초 인식시점에 원가로 측정하고 최초 인식 이후 취득원가에서 감가상각누계액과 손상차손누계액을 차감한 금액을 장부금액으로 표시하고 있습니다.

유형자산의 원가는 관세 및 환급불가능한 취득 관련 세금을 가산하고 매입할인과 리베이트 등을 차감한 구입가격, 경영진이 의도하는 방식으로 자산을 가동하는 데 필요한 장소와 상태에 이르게 하는데 직접 관련되는 원가와 자산을 해체, 제거하거나 부지를 복구하는 데 소요될 것으로 최초로 추정되는 원가로 구성되고 있습니다.

후속원가는 자산으로부터 발생하는 미래경제적효익이 유입될 가능성이 높으며, 자산의 원가를 신뢰성 있게 측정할 수 있는 경우 자산의 장부금액에 포함하거나 적절한 경우 별도의 자산으로 인식하고 있으며, 일상적인 수선·유지와 관련하여 발생하는 원가는 발생시점에 당기손익으로 인식하고 있습니다.

유형자산 중 토지에 대해서는 감가상각을 하지 않으며, 토지를 제외한 유형자산은 아래의 내용연수와 감가상각방법을 적용하여 감가상각하고 있습니다.

구 분	내 용 연 수	감가상각방법
건물	10~50년	정액법
건축물	8~50년	정액법
기계장치	6~12년	정액법
차량운반구	4~5년	정액법
공구와기구	4~5년	정액법
비품	4~5년	정액법
기타의유형자산	4~10년	정액법

유형자산을 구성하는 일부의 원가가 당해 유형자산의 전체원가에 비교하여 유의적이라면 해당 유형자산을 감가상각할 때 그 부분은 별도로 구분하여 감가상각하고 있습니다.

유형자산의 감가상각방법, 잔존가치 및 내용연수는 매 보고기간말에 재검토하고 있으며, 이를 변경하는 것이 적절하다고 판단되는 경우 회계추정의 변경으로 회계처리하고 있습니다.

유형자산의 장부금액은 처분하는 때, 사용이나 처분을 통하여 미래경제적효익이 기대되지 않을 때 제거하고 있으며 제거로 인하여 발생하는 손익은 자산을 제거할 때 당기손익으로 인식하고 있습니다.

(13) 무형자산

무형자산은 최초 인식할 때 원가로 측정하며, 최초 인식 후에 원가에서 상각누계액과손상차손누계액을 차감한 금액을 장부금액으로 인식하고 있습니다.

무형자산은 사용 가능한 시점부터 잔존가치를 영("0")으로 하여 아래의 내용연수 동안 정액법으로 상각하고 있습니다. 다만, 일부 무형자산에 대해서는 이를 이용할 수 있을 것으로 기대되는 기간이 예측가능하지 않아 당해 무형자산의 내용연수가 비한정인 것으로 평가하고 상각하지 아니하고 있습니다.

구 분	내 용 연 수	감가상각방법
고객관계	14년	정액법
기술가치	10년	정액법
소프트웨어	5년	정액법
기타의무형자산	4년~10년	정액법
광업권	-	생산량비례법
영업권	비한정	-

차지권	비한정	-
회원권	비한정	-

내용연수가 유한한 무형자산의 상각기간과 상각방법은 매 보고기간말에 재검토하고 내용연수가 비한정인 무형자산에 대해서는 그 자산의 내용연수가 비한정이라는 평가가 계속하여 정당한 지를 매 보고기간말에 재검토하며, 이를 변경하는 것이 적절하다고 판단되는 경우 회계추정의 변경으로 처리하고 있습니다.

(14) 차입원가

적격자산의 취득, 건설 또는 제조와 직접 관련된 차입원가는 당해 자산 원가의 일부로 자본화하고 있으며, 기타차입원가는 발생기간에 비용으로 인식하고 있습니다. 적격자산이란 의도된 용도로 사용하거나 판매가능한 상태가 될 때까지 상당한 기간을 필요로 하는 자산을 말하며, 금융자산과 단기간 내에 제조되거나 다른 방법으로 생산되는 재고자산은 적격자산에 해당되지 아니하며, 취득시점에 의도된 용도로 사용할 수 있거나 판매가능한 상태에 있는 자산인 경우에도 적격자산에 해당되지 아니합니다.

적격자산을 취득하기 위한 목적으로 특정하여 차입한 자금에 한하여, 보고기간 동안 그 차입금으로부터 실제 발생한 차입원가에서 당해 차입금의 일시적 운용에서 생긴 투자수익을 차감한 금액을 자본화가능차입원가로 결정하며, 일반적인 목적으로 자금을 차입하고 이를 적격자산의 취득을 위해 사용하는 경우에 한하여 당해 자산 관련 지출액에 자본화이자율을 적용하는 방식으로 자본화가능차입원가를 결정하고 있습니다. 자본화이자율은 보고기간동안 차입한 자금(적격자산을 취득하기 위해 특정 목적으로 차입한 자금 제외)으로부터 발생한 차입원가를 가중평균하여 산정하고 있습니다. 보고기간 동안 자본화한 차입원가는 당해 기간 동안 실제 발생한 차입원가를 초과할 수 없습니다.

(15) 정부보조금

연결실체는 정부보조금에 부수되는 조건의 준수와 보조금 수취에 대한 합리적인 확신이 있을 경우에만 정부보조금을 인식하고 있으며 시장이자율보다 낮은 이자율의 정부대여금의 효익은 정부보조금으로 처리하고 있습니다.

수익관련정부보조금은 정부보조금으로 보전하려 하는 관련원가와 대응시키기 위해필요한 기간에 걸쳐 체계적인 기준에 따라 정부보조금을 수익으로 인식하며, 자산관련정부보조금은 자산의 장부금액을 결정할 때 차감하여 표시하고 감가상각자산의 내용연수에 걸쳐 감가상각비를 감소시키는 방식으로 당기손익으로 인식하고 있습니다.

이미 발생한 비용이나 손실에 대한 보전 또는 향후의 관련원가 없이 연결실체에 제공되는 즉각적인 금융지원으로 수취하는 정부보조금은 정부보조금을 수취할 권리가 발생하는 기간에 수익으로 인식하며, 비화폐성자산을 정부보조금으로 수취하는 경우 자산과 보조금을 명목금액으로 회계처리하고 있습니다.

상환의무가 발생하게 된 정부보조금은 회계추정의 변경으로 회계처리하고 있습니다.

(16) 총당부채

총당부채는 과거사건의 결과로 현재의무가 존재하고, 당해 의무를 이행하기 위하여 경제적효익을 갖는 자원이 유출될 가능성이 높으며 당해 의무의 이행에 소요되는 금액을 신뢰성 있게 추정할 수 있는 경우에 인식하고 있습니다.

총당부채로 인식하는 금액은 현재의무를 보고기간말에 이행하기 위하여 소요되는 지출에 대한 최선

의 추정치로서 최선의 추정치를 구할 때에는 관련된 사건과 상황에 대한 불가피한 위험과 불확실성을 고려하고 있습니다. 화폐의 시간가치 효과가 중요한 경우 총당부채는 의무를 이행하기 위하여 예상되는 지출액의 현재가치로 평가하고 있으며 할인율은 부채의 고유한 위험과 화폐의 시간가치에 대한 현행 시장의 평가를 반영한 세전 이율이며 이 할인율에 반영되는 위험에는 미래 현금흐름을 추정할 때 고려된 위험은 반영하지 아니하고 있습니다. 현재의무를 이행하기 위하여 소요되는 지출 금액에 영향을 미치는 미래사건이 발생할 것이라는 충분하고 객관적인 증거가 있는 경우에는 그러한 미래사건을 감안하여 총당부채 금액을 추정하고 있으며, 자산의 예상처분이익은 총당부채를 측정하는 데 고려하지 아니하고 있습니다.

총당부채를 결제하기 위하여 필요한 지출액의 일부 또는 전부를 제 3자가 변제할 것이 예상되는 경우 연결실체가 의무를 이행한다면 변제를 받을 것이 거의 확실하게 되는 때에 한하여 변제금액을 인식하고 별도의 자산으로 회계처리하고 있으며 자산으로 인식하는 금액은 관련 총당부채 금액을 초과할 수 없습니다.

매 보고기간말마다 총당부채의 잔액을 검토하고, 보고기간말 현재 최선의 추정치를 반영하여 조정하며 의무이행을 위하여 경제적효익을 갖는 자원이 유출될 가능성이 더 이상 높지 아니한 경우에는 관련 총당부채를 환입하고 있습니다. 총당부채는 최초인식과 관련 있는 지출에만 사용하고 있습니다.

(17) 리스

계약에서 대가와 교환하여, 식별되는 자산의 사용 통제권을 일정기간 이전하게 한다면 그 계약은 리스이거나 리스를 포함합니다.

① 리스이용자

리스요소를 포함하는 계약의 개시일이나 변경유효일에 당사는 계약대가를 상대적 개별 가격에 기초하여 각 리스요소에 배분합니다. 다만, 당사는 부동산 리스에 대하여 비리스요소를 분리하지 않는 실무적 간편법을 적용하여 리스요소와 관련된 비리스요소를 하나의 리스요소로 회계처리합니다.

당사는 리스개시일에 사용권자산과 리스부채를 인식합니다. 사용권자산은 최초에 원가로 측정하며, 해당 원가는 리스부채의 최초 측정금액, 리스개시일이나 그 전에 지급한 리스료(받은 리스 인센티브 차감), 리스개설직접원가, 기초자산을 해체 및 제거하거나 기초자산이나 기초자산이 위치한 부지를 복구할 때 리스이용자가 부담하는 원가의 추정치로 구성됩니다.

사용권자산은 후속적으로 리스개시일부터 리스기간 종료일까지 정액법으로 감가상각합니다. 다만, 리스기간 종료일에 사용권자산의 소유권이 이전되거나 사용권자산의 원가에 매수선택권의 행사가격이 반영된 경우에는 유형자산의 감가상각과 동일한 방식에 기초하여 기초자산의 내용연수 종료일까지 사용권자산을 감가상각합니다. 또한 사용권자산은 손상차손으로 인하여 감소하거나 리스부채의 재측정으로 인하여 조정될 수 있습니다.

리스부채는 리스개시일 현재 지급되지 않은 리스료의 현재가치로 최초 측정합니다. 리스료는 리스의 내재이자율로 할인하되, 내재이자율을 쉽게 산정할 수 없는 경우에는 당사의 증분차입이자율로 할인합니다. 일반적으로 당사는 증분차입이자율을 할인율로 사용합니다.

당사는 다양한 외부 재무 정보에서 얻은 이자율에서 리스의 조건과 리스 자산의 특성을 반영하기 위한 조정을 하고 증분차입이자율을 산정합니다.

리스부채 측정에 포함되는 리스료는 다음 항목으로 구성됩니다.

- 고정 리스료(실질적인 고정리스료 포함)
 - 지수나 요율(이율)에 따라 달라지는 변동리스료. 최초에는 리스개시일의 지수나 요율(이율)을 사용하여 측정함
 - 잔존가치보증에 따라 지급할 것으로 예상되는 금액
 - 매수선택권을 행사할 것이 상당히 확실한 경우 매수선택권의 행사가격, 연장선택권을 행사할 것이 상당히 확실한 경우 연장기간의 리스료, 리스기간이 종료선택권 행사를 반영하는 경우에 리스를 종료하기 위하여 부담하는 금액
- 리스부채는 유효이자율법에 따라 상각합니다. 리스부채는 지수나 요율(이율)의 변동으로 미래 리스료가 변동되거나 잔존가치 보증에 따라 지급할 것으로 예상되는 금액이 변동되거나 매수, 연장, 종료 선택권을 행사할지에 대한 평가가 변동되거나 실질적인 고정리스료가 수정되는 경우에 재측정됩니다.

리스부채를 재측정할 때 관련되는 사용권자산을 조정하고, 사용권자산의 장부금액이영(0)으로 줄어드는 경우에는 재측정 금액을 당기손익으로 인식합니다.

단기리스와 소액 기초자산 리스

당사는 IT 장비를 포함하여 리스기간이 12개월 이내인 단기리스와 소액 기초자산 리스에 대하여 사용권자산과 리스부채를 인식하지 않는 실무적 간편법을 선택하였습니다. 당사는 이러한 리스에 관련된 리스료를 리스기간에 걸쳐 정액법에 따라 비용으로인식합니다.

② 리스제공자

리스요소를 포함하는 계약의 약정일이나 변경유효일에 당사는 상대적 개별가격에 기초하여 각 리스 요소에 계약대가를 배분합니다.

리스제공자로서 당사는 리스약정일에 리스가 금융리스인지 운용리스인지 판단합니다.

각 리스를 분류하기 위하여 당사는 리스가 기초자산의 소유에 따른 위험과 보상의 대부분을 이전하는지를 전반적으로 판단합니다. 기초자산의 소유에 따른 위험과 보상의 대부분을 리스이용자에게 이전하는 경우에는 리스를 금융리스로 분류하고, 그렇지 않은 경우에는 리스를 운용리스로 분류합니다. 이 평가 지표의 하나로 당사는 리스기간이 기초자산의 경제적 내용연수의 상당 부분을 차지하는지 고려합니다.

당사가 중간리스제공자인 경우에는 상위리스와 전대리스를 각각 회계처리합니다. 또한 전대리스의 분류는 기초자산이 아닌 상위리스에서 생기는 사용권자산에 따라 판단합니다. 상위리스가 인식 면제규정을 적용하는 단기리스에 해당하는 경우에는 전대리스를 운용리스로 분류합니다.

약정에 리스요소와 비리스요소가 모두 포함된 경우에 당사는 기업회계기준서 제1115호를 적용하여 계약 대가를 배분합니다.

(18) 수익

기업회계기준서 제1115호에 따르면 모든 유형의 계약에 5단계 수익인식모형(① 계약 식별 → ② 수행의무 식별 → ③ 거래가격 산정 → ④ 거래가격을 수행의무에 배분 → ⑤ 수행의무 이행 시 수익 인식)을 적용하여 수익을 인식합니다.

연결실체가 운영하고 있는 제조 및 판매업은 고객과의 계약에 따라 해당 제품을 제조하여 납품하는 업무를 제공하고, 제조과정상 하자 등의 사유가 없는 경우에는 고객의반품을 허용하지 아니하고 있음에 따라, 연결실체는 고객과의 계약은 일반적으로 단일수행의무로 식별하였습니다.

고객에게 인도가 완료된 시점 이후에는 고객에게 통제권이 이전되었다고 판단하여 수행의무의 이행은 "고객에게 인도가 완료된 시점"에 완료되는 것으로 판단하고 있습니다. 한편, 대금 지급조건은 보

통 재화의 인도 후 30일 이내에 청구서가 발행되고 있습니다.

(19) 종업원급여

① 단기종업원급여

단기종업원급여는 임금, 사회보장분담금, 종업원이 관련 근무용역을 제공하는 회계기간의 말부터 12개월 이내에 결제될 유급연차휴가 또는 유급병가 등과 같은 단기유급휴가, 종업원이 관련 근무용역을 제공하는 회계기간의 말부터 12개월 이내에 지급될 이익분배금과 상여금 및 현직종업원을 위한 비화폐성급여를 포함하고 있습니다.

종업원이 회계기간에 근무용역을 제공한 때 근무용역과 교환하여 지급이 예상되는 단기종업원급여의 할인되지 않은 금액을 이미 지급한 금액을 차감한 후 미지급비용으로 인식하며, 이미 지급한 금액이 해당 급여의 할인되지 않은 금액보다 많은 경우에는 그 초과액 때문에 미래 지급액이 감소하거나 현금이 환급되는 만큼을 선급비용으로 인식하며, 다른 한국채택국제회계기준서에 따라 해당 급여를 자산의 원가에 포함하는 경우를 제외하고는 비용으로 인식하고 있습니다.

② 퇴직급여

연결회사의 퇴직연금제도는 확정기여제도와 확정급여제도로 구분됩니다.

확정기여제도는 연결회사가 고정된 금액의 기여금을 별도 기금에 지급하는 퇴직연금제도이며, 기여금은 종업원이 근무 용역을 제공했을 때 비용으로 인식됩니다.

확정급여제도는 확정기여제도를 제외한 모든 퇴직연금제도입니다. 일반적으로 확정급여제도는 연령, 근속연수나 급여수준 등의 요소에 의하여 종업원이 퇴직할 때 지급받을 퇴직연금급여의 금액이 확정됩니다. 확정급여제도와 관련하여 재무상태표에 계상된 부채는 보고기간말 현재 확정급여채무의 현재가치에서 사외적립자산의 공정가치를 차감한 금액입니다. 확정급여채무는 매년 독립된 보험계리인에 의해 예측단위적립방식에 따라 산정되며, 확정급여채무의 현재가치는 그 지급시점과 만기가 유사한 우량회사채의 이자율로 기대미래현금유출액을 할인하여 산정됩니다. 한편, 순확정급여부채와 관련한 재측정요소는 기타포괄손익으로 인식됩니다.

제도개정, 축소 또는 정산이 발생하는 경우, 과거근무원가 또는 정산으로 인한 손익은 당기손익으로 인식됩니다.

③ 기타장기종업원급여

기타장기종업원급여는 종업원이 관련 근무용역을 제공한 회계기간의 말부터 12개월이 지난 후에 결제될 것으로 예상되는 장기유급휴가, 그 밖의 장기근속급여, 장기장애급여, 이익분배금과 상여금, 이연보상을 포함하고 있습니다. 기타장기종업원급여는 확정급여제도와 동일한 방법으로 측정되며, 근무원가, 기타장기종업원급여부채의순이자 및 재측정요소는 당기손익으로 인식됩니다. 또한, 이러한 부채는 매년 독립적이고 적격한 보험계리사에 의해 평가됩니다.

(20) 주식기준보상

연결실체는 제공받는 재화나 용역의 대가로 종업원에게 주식이나 주식선택권을 부여하는 주식결제형 주식보상거래에 대하여 제공받는 재화나 용역의 공정가치 또는 제공받는 재화나 용역의 공정가치를 신뢰성있게 측정할 수 없다면 부여한 지분상품의 공정가치에 기초하여 재화나 용역의 공정가치를 간접 측정하고 그 금액을 가득기간 동안에 종업원급여(당기비용)과 자본으로 인식하고 있습니다. 주식선택권의 가득조건이 용역제공조건 또는 시장조건이 아닌 가득조건인 경우에는 궁극적으로 가득되는주식선택권의 실제 수량에 기초하여 결정되도록 인식된 종업원비용을 조정하고 있습니다.

제공받는 재화나 용역의 대가로 현금을 지급하는 현금결제형 주식기준보상거래의 경우 제공받는 재화나 용역과 그 대가로 부담하는 부채를 공정가치로 측정하고 가득기간동안 종업원급여비용과 부채로 인식하고 있습니다. 또한 부채가 결제될 때까지 매 보고기간 말과 최종결제일에 부채의 공정가치를 재측정하고, 공정가치의 변동액은 종업원급여로 인식하고 있습니다.

(21) 자산손상

재고자산, 건설계약에서 발생한 자산, 이연법인세자산, 종업원급여에서 발생한 자산, 금융자산, 공정가치로 측정되는 투자부동산, 매각예정비유동자산 등을 제외한 모든 자산의 손상은 아래의 방법으로 손상차손을 인식하고 있습니다.

내용연수가 비한정인 무형자산, 아직 사용할 수 없는 무형자산 및 사업결합으로 취득한 영업권에 대해서는 자산손상을 시사하는 징후가 있는지에 관계없이 매년 회수가능액을 추정하고 장부금액과 비교하여 손상검사를 하고 있으며, 그 외의 자산은 매 보고기간말마다 자산손상을 시사하는 징후가 있는지를 검토하고 그러한 징후가 있다면 개별 자산별로 회수가능액을 추정하며 개별 자산의 회수가능액을 추정할 수 없다면 그 자산이 속하는 현금창출단위의 회수가능액을 추정하고 있습니다.

자산의 회수가능액은 자산 또는 현금창출단위의 순공정가치와 사용가치 중 더 많은 금액으로 측정하고 있습니다. 자산의 회수가능액이 장부금액에 미달하는 경우 자산의 장부금액을 회수가능액으로 감소시키며, 손상차손은 즉시 당기손익으로 인식하고 있습니다.

손상검사 목적상 사업결합으로 취득한 영업권은 사업결합으로 인한 시너지효과의 혜택을 받게 될 것으로 기대되는 각 현금창출단위에 취득일로부터 배분되고 있습니다. 영업권이 배분된 현금창출단위에 대해서는 매년 그리고 손상을 시사하는 징후가 있을 때마다 영업권을 포함한 현금창출단위의 장부금액과 회수가능액을 비교하여 손상검사를 하고 있으며 현금창출단위의 장부금액이 회수가능액을 초과하는 경우에는 손상차손을 인식하고 있습니다. 현금창출단위의 손상차손은 우선 현금창출단위에 배분된 영업권의 장부금액을 감소시키고 그 다음 현금창출단위에 속하는 다른 자산에 각각 장부금액에 비례하여 배분하고 있습니다.

매 보고기간말마다 영업권을 제외한 자산에 대해 과거에 인식한 손상차손이 더 이상 존재하지 않거나 감소된 것을 시사하는 징후가 있는지를 검토하여 징후가 있는 경우 당해 자산의 회수가능액을 추정하고 있으며 직전 손상차손의 인식시점 이후 회수가능액을 결정하는데 사용된 추정치에 변화가 있는 경우에만 환입하고 있습니다. 손상차손환입으로 증가된 장부금액은 과거에 손상차손을 인식하기 전 장부금액의 감가상각 또는 상각 후 잔액을 초과할 수 없으며, 손상차손환입은 즉시 당기손익으로 인식하고 있습니다. 현금창출단위의 손상차손환입은 현금창출단위를 구성하는 자산들(영업권 제외)의 장부금액에 비례하여 배분하며, 영업권에 대해 인식한 손상차손은 후속기간에 환입하지 않고 있습니다.

(22) 법인세

법인세비용(수익)은 당기법인세비용(수익)과 이연법인세비용(수익)으로 구성되고 있습니다. 당기법인세와 이연법인세는 수익이나 비용으로 인식하여 당기손익에 포함하고 있으며 동일 회계기간 또는 다른 회계기간에 자본에 직접 가감되는 항목과 관련된당기법인세와 이연법인세는 자본에 직접 가감하고 있습니다.

① 당기법인세

당기법인세는 회계기간의 과세소득(세무상결손금)에 대하여 납부할(환급받을) 법인세액이며, 과세소득(세무상결손금)은 과세당국이 제정한 법규에 따라 납부할(환급받을) 법인세를 산출하는 대상이 되는 회계기간의 이익(손실)으로서 연결포괄손익계산서의 손익과는 차이가 있습니다.

당기 및 과거기간의 당기법인세부채(자산)는 보고기간말까지 제정되었거나 실질적으로 제정된 세율(및 세법)을 사용하여, 과세당국에 납부할(과세당국으로부터 환급 받을) 것으로 예상되는 금액으로 측정하고 있습니다.

당기 및 과거기간의 당기법인세 중 납부되지 않은 부분을 부채로 인식하며, 과거기간에 납부하여야 할 금액을 초과해서 납부하였다면 그 초과금액은 자산으로 인식하고 있으며, 과거 회계기간의 당기법인세에 대하여 소급공제가 가능한 세무상결손금과 관련된 혜택은 자산으로 인식하고 있습니다.

② 이연법인세

연결실체는 모든 가산할 일시적차이에 대하여 이연법인세부채를 인식하고 있습니다. 영업권을 최초로 인식하는 경우와 자산·부채가 최초로 인식되는 거래가 사업결합거래가 아니고 거래 당시의 회계이익이나 과세소득(세무상결손금)에 영향을 미치지 아니하는 거래인 경우 및 종속기업 및 관계기업에 대한 투자자산 그리고 공동약정투자지분과 관련된 가산할 일시적차이에 대하여 지배기업·투자자 또는 참여자가 일시적차이의 소멸시점을 통제할 수 있고 예측가능한 미래에 일시적차이가 소멸하지 않을 가능성이 높을 경우에 발생하는 이연법인세부채는 인식하지 아니하고 있습니다.

연결실체는 차감할 일시적차이가 사용될 수 있는 과세소득의 발생가능성이 높은 경우에 모든 차감할 일시적차이에 대하여 이연법인세자산을 인식하고 있습니다. 다만, 자산이나 부채를 최초로 인식할 때 발생하는 거래로 사업결합거래가 아니고 거래 당시 회계이익이나 과세소득(세무상결손금)에 영향을 미치지 않는 거래인 경우 및 종속기업 및 관계기업에 대한 투자자산 그리고 공동약정투자지분과 관련된 모든 차감할 일시적차이에 대하여 일시적차이가 예측가능한 미래에 소멸할 가능성이 높지 않거나 일시적차이가 사용될 수 있는 과세소득이 발생할 가능성이 높지 않은 경우에는 이연법인세자산은 인식하지 아니하고 있습니다. 미사용 세무상결손금과 세액공제가 사용될 수 있는 미래 과세소득의 발생가능성이 높은 경우 그 범위 안에서 이월된 미사용 세무상결손금과 세액공제에 대하여 이연법인세자산을 인식하고 있습니다.

이연법인세자산의 장부금액은 매 보고기간말에 검토하며 이연법인세자산의 일부 또는 전부에 대한 혜택이 사용되기에 충분한 과세소득이 발생할 가능성이 더 이상 높지않다면 이연법인세자산의 장부금액을 감액시키고 감액된 금액은 사용되기에 충분한 과세소득이 발생할 가능성이 높아지면 그 범위 내에서 환입하고 있습니다.

이연법인세자산과 부채는 보고기간말까지 제정되었거나 실질적으로 제정된 세율(및 세법)에 근거하여 당해 자산이 실현되거나 부채가 결제될 회계기간에 적용될 것으로 기대되는 세율을 사용하여 측정하고 있으며 이연법인세자산과 부채는 할인하지 아니하고 있습니다.

연결실체가 당기법인세자산과 당기법인세부채를 상계할 수 있는 법적으로 집행가능한 권리를 가지고 있으며 동일한 과세당국에 의해서 부과되는 법인세와 관련하여 이연법인세자산과 이연법인세부채를 상계하고 있습니다.

(23) 주당이익

연결실체는 기본주당이익과 희석주당이익을 보통주에 귀속되는 계속영업손익과 당기순손익에 대하여 계산하고 연결포괄손익계산서에 표시하고 있습니다. 기본주당이익은 보통주에 귀속되는 특정 회계기간의 당기순손익을 그 기간에 유통된 보통주식수를 가중평균한 주식수로 나누어 계산하고 있으며, 보통주에 귀속되는 금액은 계속영업손익과 당기순손익 각각의 금액에서 자본으로 분류된 우선주에 대한 세후우선주배당금, 우선주 상환시 발생한 차액 및 유사한 효과를 조정한 금액입니다.

희석주당이익은 모든 희석효과가 있는 잠재적보통주의 영향을 고려하여 보통주에 귀속되는 당기순손익 및 가중평균유통보통주식수를 조정하여 계산하고 있습니다.

(24) 온실가스 배출권 할당 및 거래제도 관련 회계처리

연결실체는 배출권을 무형자산으로 분류하며 정부로부터 무상으로 할당받은 배출권은 영("0")으로 측정하고 매입한 배출권은 배출권의 취득을 위한 지급한 대가인 원가로 측정하고 있습니다.

또한 정부로부터 해당 이행연도와 관련하여 무상으로 할당받은 배출권이 당기에 발생한 배출부채에 따른 의무를 이행하는데 충분한 경우에는 배출부채를 영("0")으로 측정하며, 무상할당 배출권 수량을 초과하는 배출량에 대해서는 부족분에 해당하는 배출부채의 이행에 소요될 것으로 예상되는 지출에 대한 보고기간 말 현재의 최선의 추정치로 배출부채를 측정하고 있습니다.

4. 범주별 금융상품 (연결)

금융자산의 범주별 공시

당기

(단위 : 원)

	상각후원가로 측정하는 금융자산, 범주	공정가치평가를 기타포괄손익으로 인식하는 금융자산	당기손익인식금융자산	금융자산, 범주 합계
현금및현금성자산	111,675,528,807	0	0	111,675,528,807
단기금융상품	19,367,611,439	0	15,411,570,996	34,779,182,435
매출채권	96,924,277,349	0	0	96,924,277,349
기타채권	4,050,024,687	0	0	4,050,024,687
장단기 임차보증금, 순액	10,481,463,356	0	0	10,481,463,356
장기기타금융자산	175,692,872	4,238,250,706	1,702,017,581	6,115,961,159
총 금융자산	242,674,598,510	4,238,250,706	17,113,588,577	264,026,437,793

전기

(단위 : 원)

	상각후원가로 측정하는 금융자산, 범주	공정가치평가를 기타포괄손익으로 인식하는 금융자산	당기손익인식금융자산	금융자산, 범주 합계
현금및현금성자산	102,232,929,734	0	0	102,232,929,734
단기금융상품	6,724,190,000	0	15,834,988,784	22,559,178,784
매출채권	84,640,939,355	0	0	84,640,939,355
기타채권	2,135,670,944	0	0	2,135,670,944
장단기 임차보증금, 순액	10,926,359,340	0	0	10,926,359,340
장기기타금융자산	157,780,342	4,800,253,066	120,393,931	5,078,427,339
총 금융자산	206,817,869,715	4,800,253,066	15,955,382,715	227,573,505,496

금융부채의 범주별 공시

당기

(단위 : 원)

	상각후원가로 측정하는 금융부채, 범주	당기손익인식금융부채	금융부채, 범주 합계
유동매입채무	26,846,418,048	0	26,846,418,048
기타지급채무	34,148,036,261	0	34,148,036,261
유동 차입금(사채 포함)	96,135,657,415	0	96,135,657,415
유동성장기부채	46,800,000	0	46,800,000
비유동차입금(사채 포함) 의 비유동성 부분	153,090,100,000	0	153,090,100,000
기타금융부채	27,085,812,586	0	27,085,812,586
총 금융부채	337,352,824,310	0	337,352,824,310

전기

(단위 : 원)

	상각후원가로 측정하는 금융부채, 범주	당기손익인식금융부채	금융부채, 범주 합계
유동매입채무	29,663,076,931	0	29,663,076,931
기타지급채무	33,564,444,136	0	33,564,444,136
유동 차입금(사채 포함)	97,981,381,136	0	97,981,381,136
유동성장기부채	91,666,667	0	91,666,667
비유동차입금(사채 포함) 의 비유동성 부분	341,000,000	0	341,000,000
기타금융부채	8,614,937,936	0	8,614,937,936
총 금융부채	170,256,506,806	0	170,256,506,806

당기 및 전기 기타지급채무에 대한 기술

종업원관련 연차충당부채 등 비금융성격 미지급비용은 제외되었습니다.

금융상품의 수익, 비용, 손익

당기

(단위 : 원)

		자산과 부채					자산과 부채 합계
		금융자산, 범주			금융부채, 범주		
		상각후원가로 측 정하는 금융자산, 범주	공정가치평가를 기타포괄손익으로 인식하는 금융자 산	당기손익인식금융 자산	상각후원가로 측 정하는 금융부채, 범주	당기손익인식금융 부채	
금융상품의 수익, 비용, 손익 [항목]							
금융상품의 수익, 비용, 손익 [항목]	이자수익(금융수 익)	3,018,081,487	0	11,958,542	0	0	3,030,040,029
	외환차익(금융수 익)	4,171,580,284	0	0	89,329,884	0	4,260,910,168
	외화환산이익	9,779,537	0	0	18,331,326	0	28,110,863
	배당금수익	0	160,073,097	109,486,669	0	0	269,559,766

	금융상품평가이익	0	0	839,140,356	0	0	839,140,356
	금융상품처분이익	0	0	222,122,596	0	0	222,122,596
	이자비용(금융원가)	0	0	0	8,305,414,421	0	8,305,414,421
	외환차손(금융원가)	1,800,860,862	0	0	1,784,619,413	0	3,585,480,275
	외화환산손실	210,778,707	0	0	304,055,697	0	514,834,404
	금융상품평가손실	0	0	428,350,210	0	0	428,350,210
	금융상품처분손실	0	0	0	33,028,204	0	33,028,204

전기

(단위 : 원)

		자산과 부채					자산과 부채 합계
		금융자산, 범주			금융부채, 범주		
		상각후원가로 측정하는 금융자산, 범주	공정가치평가를 기타포괄손익으로 인식하는 금융자산	당기손익인식금융자산	상각후원가로 측정하는 금융부채, 범주	당기손익인식금융부채	
금융상품의 수익, 비용, 손익 [항목]							
금융상품의 수익, 비용, 손익 [항목]	이자수익(금융수익)	3,425,190,088	0	0	0	0	3,425,190,088
	외환차익(금융수익)	1,816,772,858	0	0	262,536,812	0	2,079,309,670
	외화환산이익	562,416,675		0	0	0	562,416,675
	배당금수익	0	153,179,037	0	0	0	153,179,037
	금융상품평가이익	0	0	546,016,414	0	0	546,016,414
	금융상품처분이익	0	0	0	0	0	0
	이자비용(금융원가)	0	0	0	4,285,729,188	0	4,285,729,188
	외환차손(금융원가)	342,400,816	0	0	2,074,234,420	0	2,416,635,236
	외화환산손실	123,780,313	0	0	365,548,928	0	489,329,241
	금융상품평가손실	0	0	2,124,029,318	0	0	2,124,029,318
금융상품처분손실	0	0	0	126,085	0	126,085	

자산의 공정가치측정에 대한 공시

당기

(단위 : 원)

	현금및현금성자산	단기금융상품	매출채권	기타채권	임차보증금	기타금융자산	금융자산, 분류 합계
금융자산	111,675,528,807	34,779,182,435	96,924,277,349	4,050,024,687	10,481,463,356	6,115,961,159	264,026,437,793
금융자산, 공정가치	111,675,528,807	34,779,182,435	96,924,277,349	4,050,024,687	10,481,463,356	6,115,961,159	264,026,437,793

전기

(단위 : 원)

	현금및현금성자산	단기금융상품	매출채권	기타채권	임차보증금	기타금융자산	금융자산, 분류 합계
금융자산	102,232,929,734	22,559,178,784	84,640,939,355	2,135,670,944	10,926,359,340	5,078,427,339	227,573,505,496
금융자산, 공정가치	102,232,929,734	22,559,178,784	84,640,939,355	2,135,670,944	10,926,359,340	5,078,427,339	227,573,505,496

부채의 공정가치측정에 대한 공시

당기

(단위 : 원)

	매입채무	기타지급채무	단기차입금	장기 차입금	기타금융부채	금융부채, 분류 합계
금융부채	26,846,418,048	34,148,036,261	96,135,657,415	153,136,900,000	27,085,812,586	337,352,824,310
금융부채, 공정가치	26,846,418,048	34,148,036,261	96,135,657,415	153,136,900,000	27,085,812,586	337,352,824,310

전기

(단위 : 원)

	매입채무	기타지급채무	단기차입금	장기 차입금	기타금융부채	금융부채, 분류 합계
금융부채	29,663,076,931	33,564,444,136	97,981,381,136	432,666,667	8,614,937,936	170,256,506,806
금융부채, 공정가치	29,663,076,931	33,564,444,136	97,981,381,136	432,666,667	8,614,937,936	170,256,506,806

공정가치로 측정되는 금융상품은 공정가치 서열체계에 따라 구분되며 정의된 수준들은 다음과 같습니다.

(수준 1) 동일한 자산이나 부채에 대한 활성시장의 (조정되지 않은) 공시가격을 사용하여 도출되는 공정가치

(수준 2) 직접적으로(예: 가격) 또는 간접적으로(예: 가격에서 도출되어) 관측가능한, 자산이나 부채에 대한 투입변수를 사용하여 도출되는 공정가치 단, 수준 1에 포함된 공시가격은 제외함

(수준 3) 관측가능한 시장자료에 기초하지 않은 자산이나 부채에 대한 투입변수(관측가능하지 않은 투입변수)를 사용하는 평가기법으로부터 도출되는 공정가치

금융자산 공정가치 수준별 측정치

당기

(단위 : 원)

	공정가치 서열체계 수준 1	공정가치 서열체계 수준 2	공정가치 서열체계 수준 3	공정가치 서열체계의 모든 수준 합계
단기금융상품	7,377,941,690	8,033,629,306	0	34,779,182,435
기타포괄손익-공정가치 측정금융자산	0	513,963,650	5,426,304,637	
기타포괄손익-공정가치 측정 금융자산에 대한 기술				유사 기업을 선정하여 가치 산정 대상회사의 실적 등을 고려한 상대가치 접근법에 의해 공정가치를 평가하였습니다.

전기

(단위 : 원)

	공정가치 서열체계 수준 1	공정가치 서열체계 수준 2	공정가치 서열체계 수준 3	공정가치 서열체계의 모든 수준 합계
단기금융상품	6,924,295,350	7,129,378,757	1,781,314,677	22,559,178,784
기타포괄손익-공정가치 측정금융자산	0	0	4,920,646,997	
기타포괄손익-공정가치 측정 금융자산에 대한 기술				유사 기업을 선정하여 가치 산정 대상회사의 실적 등을 고려한 상대가치 접근법에 의해 공정가치를 평가하였습니다.

반복적인 공정가치 측정치의 서열체계 수준 간 이동

당사는 공정가치 서열체계의 수준 간 이동을 이동을 발생시킨 사건이나 상황의 변동이 일어난 날짜에 인식합니다. 각 공정가치 서열체계의 수준 간 이동 내역은 존재하지 않습니다.

수준 3에 해당하는 금융자산의 변동 내역에 대한 공시

(단위 : 원)

	측정 전체	
	공정가치	
	공정가치 서열체계의 모든 수준	
	공정가치 서열체계 수준 3	
	금융자산, 범주	
	공정가치로 측정하는 금융자산	공정가치평가를 기타포괄손익으로 인식하는 금융자산
기초금융자산	1,781,314,677	4,920,646,997
합병으로 인한 증가, 금융자산	0	1,067,660,000
공정가치변동에 따른 증가(감소), 금융자산	0	(562,002,360)
매도, 공정가치 측정, 자산	(1,781,314,677)	0
기말금융자산	0	5,426,304,637
금융자산과 관련하여 손익으로 인식한 금액에 대한 기술	당기 중 단기금융상품처분이익 12,435,954원을 금융수익으로 인식하였습니다.	당기 중 기타금융자산 공정가치 평가손실 383,421,638원을 기타포괄손익으로 인식하였습니다.

수준 3으로 분류된 주요 금융자산에 대하여 사용된 가치평가기법 및 투입변수에 대한 공시

(단위 : 원)

	측정 전체
	공정가치

	공정가치 서열체계의 모든 수준
	공정가치 서열체계 수준 3
	금융자산, 범주
	공정가치평가를 기타포괄손익으로 인식하는 금융자산
금융자산	5,426,304,637
공정가치측정에 사용된 평가기법에 대한 기술, 자산	상대가치접근법

5. 현금및현금성자산 (연결)

현금및현금성자산 공시

당기

(단위 : 원)

			공시금액
현금및현금성자산			
현금및현금성자산	현금		111,675,528,807
	현금	보유현금	78,405,787
		예금잔액	111,597,123,020
	현금성자산		0
현금및현금성자산 합계			111,675,528,807

전기

(단위 : 원)

			공시금액
현금및현금성자산			
현금및현금성자산	현금		102,232,929,734
	현금	보유현금	98,740,086
		예금잔액	102,134,189,648
	현금성자산		0
현금및현금성자산 합계			102,232,929,734

6.1 단기금융상품 (연결)

단기금융상품 공시

당기

(단위 : 원)

			공시금액
단기금융상품			34,779,182,435
단기금융상품	단기금융상품		19,367,611,439
		지분증권	5,195,305,450
		수익증권	10,216,265,546

전기

(단위 : 원)

		공시금액
단기금융상품		22,559,178,784
단기금융상품	단기금융상품	6,724,190,000
	지분증권	6,924,295,350
	수익증권	8,910,693,434

6.2 사용이 제한된 금융자산 (연결)

사용이 제한된 금융자산

당기

(단위 : 원)

	공시금액
사용이 제한된 금융자산	2,074,000,000
사용이 제한된 금융자산에 대한 설명	질권등록, 당좌개설보증금, 전기공사업 보증금

전기

(단위 : 원)

	공시금액
사용이 제한된 금융자산	738,000,000
사용이 제한된 금융자산에 대한 설명	질권등록, 당좌개설보증금, 전기공사업 보증금

7. 매출채권 및 기타수취채권 (연결)

매출채권 및 기타채권의 공시

당기

(단위 : 원)

	금융자산, 분류								금융자산, 분류
	상각후원가로 측정하는 금융자산, 분류								
매출채권	기타채권		합계			합계			합계
			미수금	대여금	미수수익	미수금	대여금	미수수익	
장부금액									
	총장부금액	손상차손누계액	총장부금액	손상차손누계액	총장부금액	손상차손누계액	총장부금액	손상차손누계액	
매출채권 및 기타채권	99,661,655,373	(2,737,378,024)	5,507,315,113	(1,985,785,097)	4,014,443,933	(3,581,688,443)	95,739,181	0	100,974,302,036

전기

(단위 : 원)

	금융자산, 분류								금융자산, 분류
	상각후원가로 측정하는 금융자산, 분류								
매출채권	기타채권		합계			합계			합계
			미수금	대여금	미수수익	미수금	대여금	미수수익	
장부금액									
	총장부금액	손상차손누계액	총장부금액	손상차손누계액	총장부금액	손상차손누계액	총장부금액	손상차손누계액	
매출채권 및 기타채권	85,900,382,480	(1,259,443,125)	3,427,557,878	(1,704,540,054)	3,999,653,444	(3,672,547,644)	85,547,320	0	86,776,610,299

총당금 설정률표에 대한 공시

당기

(단위 : 원)

	금융자산, 분류		
	매출채권	미수금	대여금

	장부금액		
	손상차손누계액		
매출채권 및 기타채권 합계	(2,737,378,024)	(1,985,785,097)	(3,581,688,443)
기대신용손실을	0.0275	0.3606	0.8922

전기

(단위 : 원)

	금융자산, 분류		
	매출채권	미수금	대여금
	장부금액		
	손상차손누계액		
매출채권 및 기타채권 합계	(1,259,443,125)	(1,704,540,054)	(3,672,547,644)
기대신용손실을	0.0147	0.4973	0.9182

매출채권 및 기타채권 손실충당금과 총장부금액의 변동에 대한 공시

당기

(단위 : 원)

	금융자산, 분류
	매출채권
	장부금액
	손상차손누계액
기초금융자산	(1,259,443,125)
합병으로 인한 증가, 금융자산	(3,626,351,799)
기대신용손실전(환)입, 금융자산	869,745,001
제각을 통한 감소, 금융자산	1,278,671,899
기말금융자산	(2,737,378,024)

전기

(단위 : 원)

	금융자산, 분류
	매출채권
	장부금액
	손상차손누계액
기초금융자산	(1,282,679,418)
합병으로 인한 증가, 금융자산	0
기대신용손실전(환)입, 금융자산	(64,225,364)
제각을 통한 감소, 금융자산	87,461,657
기말금융자산	(1,259,443,125)

매출채권의 연령분석 공시

당기

(단위 : 원)

	장부금액	장부금액 합계
--	------	---------

	총장부금액				손상차손누계액						
	연체상태				연체상태 합계	연체상태					연체상태 합계
	6개월 이내	6개월 초과 1년 이내	1년 초과 3년 이내	3년 초과		6개월 이내	6개월 초과 1년 이내	1년 초과 3년 이내	3년 초과		
매출채권	97,224,070,784	911,402,225	606,214,561	919,967,803	99,661,655,373	(710,991,950)	(500,735,362)	(605,682,909)	(919,967,803)	(2,737,378,024)	96,924,277,349

전기

(단위 : 원)

	장부금액				손상차손누계액					장부금액 합계	
	총장부금액				연체상태 합계	연체상태					연체상태 합계
	6개월 이내	6개월 초과 1년 이내	1년 초과 3년 이내	3년 초과		6개월 이내	6개월 초과 1년 이내	1년 초과 3년 이내	3년 초과		
매출채권	84,685,572,276	158,445,376	194,774,682	861,590,146	85,900,382,480	(128,402,698)	(74,675,599)	(194,774,682)	(861,590,146)	(1,259,443,125)	84,640,939,355

8. 기타자산 (연결)

기타자산에 대한 공시

당기

(단위 : 원)

		공시금액
기타유동자산		9,891,026,550
기타유동자산	공급자에 대한 유동선급금	9,115,931,136
	유동선급비용	690,174,246
	유동 환불자산	84,921,168
기타비유동자산		4,227,193,566
기타비유동자산	장기선급비용	4,227,193,566
	장기선급비용에 대한 기술	장기선급비용은 휴게소 사업과 관련하여 한국도로공사에 기부채납예정인 건물, 구축물 등과 상하수도 전력인입 분담금, 조광권 임차료 등으로 구성되어 있습니다.

전기

(단위 : 원)

		공시금액
기타유동자산		10,799,867,030
기타유동자산	공급자에 대한 유동선급금	9,661,367,548
	유동선급비용	1,033,271,162
	유동 환불자산	105,228,320
기타비유동자산		1,682,162,677
기타비유동자산	장기선급비용	1,682,162,677
	장기선급비용에 대한 기술	장기선급비용은 휴게소 사업과 관련하여 한국도로공사에 기부채납예정인 건물, 구축물 등과 상하수도 전력인입 분담금, 조광

		권 임차료 등으로 구성되어 있습니다.
--	--	----------------------

9. 재고자산 (연결)

재고자산 세부내역

당기

(단위 : 원)

	총장부금액	재고자산 평가총당금	장부금액 합계
유동상품	13,909,276,438	(427,627,942)	13,481,648,496
유동제품	53,088,579,248	(6,879,437,533)	46,209,141,715
유동재공품	7,934,297,172	(1,681,623,040)	6,252,674,132
유동원재료	40,356,692,722	(3,044,893,261)	37,311,799,461
유동저장품	2,060,226,487	(519,024,600)	1,541,201,887
부재료	1,575,392,151	(65,683,266)	1,509,708,885
미착품	1,901,229,764	0	1,901,229,764
총유동재고자산	120,825,693,982	(12,618,289,642)	108,207,404,340

전기

(단위 : 원)

	총장부금액	재고자산 평가총당금	장부금액 합계
유동상품	14,303,489,454	(547,729,344)	13,755,760,110
유동제품	29,539,514,730	(239,413,345)	29,300,101,385
유동재공품	2,287,957,572	(72,058,417)	2,215,899,155
유동원재료	23,470,956,411	(2,942,474,885)	20,528,481,526
유동저장품	1,675,728,954	(60,266,612)	1,615,462,342
부재료	2,341,785,450	(1,459,884)	2,340,325,566
미착품	14,629,868,304	0	14,629,868,304
총유동재고자산	88,249,300,875	(3,863,402,487)	84,385,898,388

10. 기타금융자산 (연결)

기타금융자산의 세부내역

당기

(단위 : 원)

	상각후원가로 측정하는 금융자산, 범주	기타포괄손익-공정가치 로 측정하는 금융자산, 범주	당기손익인식금융자산
기타금융자산	175,692,872	4,238,250,706	1,702,017,581

전기

(단위 : 원)

	상각후원가로 측정하는 금융자산, 범주	기타포괄손익-공정가치 로 측정하는 금융자산, 범주	당기손익인식금융자산

기타금융자산	157,780,342	4,800,253,066	120,393,931
--------	-------------	---------------	-------------

기타포괄손익 공정가치 측정 금융자산의 공시

당기

(단위 : 원)

	측정 전체									
	취득원가					공정가치				
	금융자산, 분류									
	(주)매일방송	채널에이주식회사	석회석조합	(주)동부월드	기타	(주)매일방송	채널에이주식회사	석회석조합	(주)동부월드	기타
기타포괄손익-공 정가치 금융자산	4,200,000,000	4,000,000,000	23,331,933	200,000,000	2,495,495,900	2,355,437,640	1,596,800,000	23,331,933	161,305,401	101,375,732
합계										

전기

(단위 : 원)

	측정 전체									
	취득원가					공정가치				
	금융자산, 분류									
	(주)매일방송	채널에이주식회사	석회석조합	(주)동부월드	기타	(주)매일방송	채널에이주식회사	석회석조합	(주)동부월드	기타
기타포괄손익-공 정가치 금융자산	4,200,000,000	4,000,000,000	18,444,336	200,000,000	2,546,645,132	2,707,040,000	1,807,200,000	23,331,933	161,305,401	101,375,732
합계										

당기손익 공정가치 측정 금융자산의 공시

당기

(단위 : 원)

		당기손익인식금융자산
당기손익인식금융자산		
당기손익인식금융자산	수익증권 등	1,581,623,650
	조합출자금	120,393,931

전기

(단위 : 원)

		당기손익인식금융자산
당기손익인식금융자산		
당기손익인식금융자산	수익증권 등	0
	조합출자금	120,393,931

11. 관계기업투자주식 및 공동기업투자주식 (연결)

(1) 당기말 및 전기말 현재 관계기업 및 공동기업 현황은 다음과 같습니다.

회사명	주요사업	지분율	소재지	(단위: 원)			
				당기말		전기말	
				취득원가	장부금액	취득원가	장부금액
백광소재(봉성)유한공 사(*1)	비금속 광물제품 제조 가공 판매	69.00%	중국	2,168,136,316	-	2,168,136,316	-
봉성백광태합소재유한 공사(*1)	비금속 광물제품 제조 가공 판매	50.00%	중국	350,055,000	-	350,055,000	-
(주)케이피티(*2)	화장품원료 외	57.44%	대한민국	-	-	9,000,363,000	9,392,665,000

						570	985
(주)윙음컴퍼니(*3)	화장품 유통판매	30.00%	대한민국	400,112,952	79,722,863	-	-
HCEI버텍스제일호사모투자합자회사(*4)	투자업	51.43%	대한민국	22,511,000,001	19,283,708,487	-	-
합 계				25,429,304,269	19,363,431,350	11,518,554,886	9,392,665,985

(주)윙음컴퍼니(봉성)유한공사 및 봉성백광태합소재유한공사는 연결실체가 의결권의 과반이상을 보유하고 있지만, 주주간 약정에 따라 경영활동과 관련한 의사결정에 지배력을 공유하는 당사자들 전체의 동의가 요구되어 공동지배력이 있는 (*1) 공동기업으로 분류하였습니다. 당기말 현재 공동기업의 지분에 대하여 발생되었으나 인식되지 아니한 약정사항은 없습니다.

(주)케이피티는 당기 중 기존 보유지분 9.98%외에 태경에코(주)가 23.73%, (주)남영전구가 23.73% 추가로 지분을 취득하여 종속기업으로 전환되었습니다.

(주)케이피티가 2020년도에 취득한 관계기업입니다.

당기 중 (주)태경비케이가 HCEI버텍스제일호사모투자합자회사의 지분 53.57%를 취득하였습니다. 동 합자회사에 대해 회사는 유한책임사원으로서 출자 후 재무 및 영업정책에 대하여 의결권은 보유하지 않으나, 계약 구조 및 실질적 영향력을 고려하여 지분법을 적용하는 관계기업으로 분류하였습니다. 손실부담비율을 적용하여 51.43%로 표시하였습니다.

(2) 당기 및 전기 중 관계기업 및 공동기업투자주식의 변동내역은 다음과 같습니다.

① 당기

(단위: 원)						
회사명	기초	취득	사업결합	지분법손익	기타(*1)	기말
(주)케이피티(*1)	9,392,665,985	-	(8,358,510,935)	-	(1,034,155,050)	-
(주)윙음컴퍼니	-	-	81,748,139	(2,025,276)	-	79,722,863
HCEI버텍스제일호사모투자합자회사	-	22,511,000,001	-	(3,227,291,514)	-	19,283,708,487
합 계	9,392,665,985	22,511,000,001	(8,276,762,796)	(3,229,316,790)	(1,034,155,050)	19,363,431,350

(*1) 당기중 추가 취득을 통한 지배력 획득에 따라 종속기업으로 편입되었으며, 당기 중 관계기업 투자주식 처분손실 995,788,572원과 기타자본 38,366,363원을 인식하였습니다.

② 전기

(단위: 원)					
회사명	기초	취득(처분)	지분법손익	기타	기말
엘제이파워(주)	2,548,798,747	(2,535,173,774)	(13,624,973)	-	-
(주)케이피티	9,101,183,207	-	299,145,633	(7,662,855)	9,392,665,985
합 계	11,649,981,954	(2,535,173,774)	285,520,660	(7,662,855)	9,392,665,985

(3) 관계기업 및 공동기업의 요약재무정보는 다음과 같습니다.

① 당기

(단위: 원)					
회사명	자산총액	부채총액	매출액	당기순손익	총포괄손익
백광소재(봉성)유한공사(*)	2,785,158,227	892,092,420	-	-	-
봉성백광태합소재유한공사	598,316,204	85,795,769	-	-	-

(*)					
(주)윙컴퍼니	281,489,220	15,745,723	144,423,970	(6,768,136)	(6,768,136)
HCEI버텍스제일호 사무투자 합자회사	37,509,757,201	13,501,358	-	(4,503,744,157)	(4,503,744,157)

② 전기

(단위: 원)					
회사명	자산총액	부채총액	매출액	당기순손익	총포괄손익
백광소재(봉성)유한공사(*)	2,737,687,031	876,887,289	-	-	-
봉성백광태합소재유한공사(*)	588,118,296	84,333,436	-	-	-
(주)케이피티	56,706,995,633	18,879,764,532	28,212,288,825	4,407,127,818	4,450,768,497

(*) (주)백광소재(봉성)유한공사와 봉성백광태합소재유한공사는 전기 이전에 주된 영업이 사실상 중단되는 등 손상징후가 발생하였으며, 회수가가능액이 없는 것으로 판단되어 장부금액 전액을 손상차손으로 인식하였습니다.

(4) 당기와 전기 중 현재 관계기업의 재무정보 금액을 관계기업에 대한 지분의 장부금액으로 조정한 내역은 다음과 같습니다.

① 당기

(단위: 원)					
회사명	기말 순자산 (a)	지배기업 지분율 (b)	순자산 지분금액 (a×b)	영업권 등	장부금액
백광소재(봉성)유한공사	1,893,065,808	69.00%	1,306,215,408	-	-
봉성백광태합소재유한공사	512,520,435	50.00%	256,260,218	-	-
(주)윙컴퍼니	265,743,497	30.00%	79,722,863	-	79,722,863
HCEI버텍스제일호사무투자 합자회사	37,496,255,843	51.43%	19,283,708,487	-	19,283,708,487

② 전기

(단위: 원)					
회사명	기말 순자산 (a)	지배기업 지분율 (b)	순자산 지분금액 (a×b)	영업권 등	장부금액
백광소재(봉성)유한공사	1,860,799,742	69.00%	1,283,951,822	-	-
봉성백광태합소재유한공사	503,784,860	50.00%	251,892,430	-	-
(주)케이피티(*)	44,456,414,601	9.98%	4,435,051,355	4,957,614,630	9,392,665,985

(*) (주)케이피티의 기말 순자산금액은 영업권을 제외한 취득일 차이가 포함된 금액입니다.

12. 유형자산 (연결)

유형자산의 장부금액에 대한 공시

당기

(단위 : 원)

	총장부금액	감가상각누계액 및 상각 누계액	장부금액 합계
토지	233,558,318,468	(917,030,000)	232,641,288,468

건물	131,770,456,994	(50,223,518,336)	81,546,938,658
구축물	85,053,848,884	(49,031,752,419)	36,022,096,465
기계장치	319,619,994,591	(279,204,454,407)	40,415,540,184
차량운반구	26,683,182,831	(22,223,392,932)	4,459,789,899
공구와기구	6,556,910,350	(6,123,043,568)	433,866,782
집기	19,726,125,401	(17,983,737,178)	1,742,388,223
기타유형자산	13,499,627,521	(11,214,353,514)	2,285,274,007
건설중인자산	49,422,494,965	0	49,422,494,965
유형자산 합계	885,890,960,005	(436,921,282,354)	448,969,677,651

전기

(단위 : 원)

	총장부금액	감가상각누계액 및 상각누계액	장부금액 합계
토지	145,310,950,069	(917,030,000)	144,393,920,069
건물	81,283,197,505	(33,275,230,212)	48,007,967,293
구축물	76,193,198,930	(44,245,895,553)	31,947,303,377
기계장치	278,364,189,763	(244,286,154,424)	34,078,035,339
차량운반구	24,937,283,371	(20,262,935,794)	4,674,347,577
공구와기구	7,155,799,672	(6,695,400,368)	460,399,304
집기	20,127,919,714	(18,528,658,362)	1,599,261,352
기타유형자산	12,377,165,260	(10,112,822,095)	2,264,343,165
건설중인자산	47,002,120,532	0	47,002,120,532
유형자산 합계	692,751,824,816	(378,324,126,808)	314,427,698,008

유형자산에 대한 세부 정보 공시

당기

(단위 : 원)

	토지	건물	구축물	기계장치	차량운반구	공구와 기구	집기	기타유형자산	건설중인자산	유형자산 합계
기초 유형자산	144,393,920,069	48,007,967,293	31,947,303,377	34,078,035,339	4,674,347,577	460,399,304	1,599,261,352	2,264,343,165	47,002,120,532	314,427,698,008
사업결합을 통한 취득, 유형자산	90,427,938,618	30,555,106,224	2,229,851,139	4,770,746,154	230,561,026	45,482,273	100,086,164	549,839,793	2,758,725,931	131,668,337,322
사업결합을 통한 취득 이외의 증가, 유형자산	15,365,547	1,094,745,591	4,092,191,402	5,878,011,416	867,603,331	121,679,502	696,493,004	181,010,676	13,564,152,920	26,511,253,389
처분, 유형자산	(2,199,882,000)	(41,728,914)	(318,467,583)	(25,887,601)	(58,313,089)	(103,000)	(14,757,883)	(27,000)	0	(2,659,167,070)
건설중인자산과의 대체에 따른 증가(감소), 유형자산	3,946,234	5,305,516,257	1,322,175,880	6,524,553,804	313,467,752	12,100,000	4,200,000	27,400,000	(13,616,641,356)	(103,281,429)
감가상각비, 유형자산	0	(3,279,305,977)	(3,064,230,209)	(9,758,802,101)	(1,560,345,503)	(205,878,964)	(658,488,513)	(737,292,627)	0	(19,264,343,894)
당기손익으로 인 식된 순상차손, 유형자산	0	0	0	(744,310,325)	0	0	0	0	0	(744,310,325)

당기손익으로 인 식된 손상차손환 입, 유형자산	0	0	1,831,459	0	0	187,667	15,593,250	0	0	17,612,376
기타 변동에 따른 증가(감소), 유형 자산	0	(95,361,816)	(188,559,000)	(306,806,502)	(7,531,195)	0	849	0	(285,863,062)	(884,120,726)
기말 유형자산	232,641,288,468	81,546,938,658	36,022,096,465	40,415,540,184	4,459,789,899	433,866,782	1,742,388,223	2,285,274,007	49,422,494,965	448,969,677,651

전기

(단위 : 원)

	토지	건물	건축물	기계장치	차량운반구	공구와 기구	집기	기타유형자산	건설중인자산	유형자산 합계
기초 유형자산	144,877,376,299	49,347,578,813	29,670,930,548	35,345,368,539	2,531,889,086	560,639,386	1,389,051,720	2,431,127,665	21,908,649,283	288,062,611,339
사업결합을 통한 취득, 유형자산	0	0	0	0	0	0	0	0	0	0
사업결합을 통한 취득 이외의 증가, 유형자산	12,589,220	470,000,000	2,308,658,456	4,972,500,552	1,110,265,620	101,793,000	613,378,589	117,031,600	35,507,691,461	45,213,908,498
처분, 유형자산	(1,668,391,560)	(2,357,074)	0	(769,388,168)	(11,485,311)	(1,127,000)	(4,264,333)	(5,286,194)	0	(2,462,299,640)
건설중인자산과의 대체에 따른 증가 (감소), 유형자산	1,172,346,110	364,218,499	3,257,118,037	3,791,089,362	2,159,935,971	0	529,214,700	509,590,000	(10,526,542,569)	1,256,970,110
감가상각비, 유형 자산	0	(2,283,618,494)	(2,932,128,121)	(8,557,108,893)	(1,122,840,763)	(200,717,415)	(654,797,526)	(644,988,005)	0	(16,396,199,217)
당기손익으로 인 식된 손상차손, 유 형자산	0	(16,565,834)	(78,461,543)	(464,513,775)	0	(188,667)	(16,134,584)	(143,131,901)	0	(718,996,304)
당기손익으로 인 식된 손상차손환 입, 유형자산	0	0	0	0	0	0	0	0	0	0
기타 변동에 따른 증가(감소), 유형 자산	0	128,711,383	(278,814,000)	(239,912,278)	6,582,974	0	(257,187,214)	0	112,322,357	(528,296,778)
기말 유형자산	144,393,920,069	48,007,967,293	31,947,303,377	34,078,035,339	4,674,347,577	460,399,304	1,599,261,352	2,264,343,165	47,002,120,532	314,427,698,008

유형자산 재평가에 대한 공시

당사는 보유 토지에 대하여 기업회계기준서 제1016호 '유형자산'에 따라 재평가모형을 적용하고 있으며, 당기말 장부가액과 공정가치의 유의적 차이는 없습니다.

13. 정부보조금 (연결)

정부보조금에 대한 공시

당기

(단위 : 원)

	공시금액
정부보조금	5,869,266,452
정부보조금 배부처	한국광물자원공사, 한국광해관리공단, 환경공단 등

정부보조금에 대한 회계정책에 대한 기술	정부보조금은 태양광설비 사업비 보조금 등으로 자산의 장부금액을 결정할 때 차감하여 표시하고 있으며, 감가상각자산의 내용연수에 걸쳐 감가상각비를 감소시키는 방식으로 당기손익으로 인식하고 있습니다.
-----------------------	--

전기

(단위 : 원)

공시금액	
정부보조금	5,662,242,937
정부보조금 배부처	한국광물자원공사, 한국광해관리공단, 환경공단 등
정부보조금에 대한 회계정책에 대한 기술	정부보조금은 태양광설비 사업비 보조금 등으로 자산의 장부금액을 결정할 때 차감하여 표시하고 있으며, 감가상각자산의 내용연수에 걸쳐 감가상각비를 감소시키는 방식으로 당기손익으로 인식하고 있습니다.

정부보조금의 변동내용

당기

(단위 : 원)

장부금액									
정부보조금									
유형자산									유형자산 합계
토지	건물	구축물	기계장치	차량운반구	집기	건설중인자산	컴퓨터소프트웨어	여	
기초 유형자산	(917,030,000)	(980,534,987)	(2,030,608,519)	(1,218,148,293)	(13,827,274)	(351,342,300)	0	(150,751,564)	(5,662,242,937)
사업결합으로 인한 증가, 정부보조금	0	0	0	(18,367,259)	0	(320,333)	0	(68,667)	(18,756,259)
정부보조금의 증가	0	0	(188,559,000)	(232,264,040)	(14,620,000)	(25,000,000)	(280,049,000)	0	(740,492,040)
감가상각 이외의 감소, 정부보조금	0	0	0	0	0	0	0	0	0
감가상각비, 유형자산	0	27,522,654	158,134,526	212,021,970	15,532,941	100,204,820	0	38,807,873	552,224,784
기말 유형자산	(917,030,000)	(953,012,333)	(2,061,032,993)	(1,256,757,622)	(12,914,333)	(276,457,813)	(280,049,000)	(112,012,358)	(5,869,266,452)

전기

(단위 : 원)

장부금액									
정부보조금									
유형자산									유형자산 합계
토지	건물	구축물	기계장치	차량운반구	집기	건설중인자산	컴퓨터소프트웨어	여	
기초 유형자산	(917,030,000)	(1,017,332,966)	(1,889,344,103)	(1,289,672,949)	(32,263,641)	(212,548,919)	(112,322,357)	(89,871,071)	(5,560,386,006)
사업결합으로 인한 증가, 정부보조금	0	0	0	0	0	0	0	0	0

정부보조금의 증가	0	0	(289,002,000)	(356,987,254)	0	(229,980,339)	(189,813,643)	(84,185,661)	(1,149,968,897)
감가상각 이외의 감소, 정부보조금	0	10,188,000	0	0	0	0	302,136,000	0	312,324,000
감가상각비, 유형자산	0	26,609,979	147,737,584	428,511,910	18,436,367	91,186,958	0	23,305,168	735,787,966
기말 유형자산	(917,030,000)	(980,534,987)	(2,030,608,519)	(1,218,148,293)	(13,827,274)	(351,342,300)	0	(150,751,564)	(5,662,242,937)

14.1 사용권자산 (연결)

사용권자산에 대한 양적 정보 공시

당기

(단위 : 원)

	토지와 건물	차량운반구	시설장치	자산 합계
기초 사용권자산	1,220,011,675	1,313,170,797	49,934,152	2,583,116,624
사업결합으로 인한 증가, 사용권자산	49,459,997	244,196,640	0	293,656,637
사용권자산의 추가	456,372,996	459,843,925	93,084,046	1,009,300,967
사용권자산감가상각비	(754,345,510)	(634,485,053)	(77,083,666)	(1,465,914,229)
계약 종료 또는 해지로 인한 감소, 사용권자산	0	(166,887,946)	0	(166,887,946)
외화환산에 따른 증가(감소), 사용권자산	(297,114)	0	0	(297,114)
기말 사용권자산	971,202,044	1,215,838,363	65,934,532	2,252,974,939

전기

(단위 : 원)

	토지와 건물	차량운반구	시설장치	자산 합계
기초 사용권자산	981,748,538	1,067,758,629	64,669,241	2,114,176,408
사업결합으로 인한 증가, 사용권자산	0	0	0	0
사용권자산의 추가	990,550,482	960,423,848	61,827,599	2,012,801,929
사용권자산감가상각비	(600,939,569)	(498,433,804)	(76,562,688)	(1,175,936,061)
계약 종료 또는 해지로 인한 감소, 사용권자산	(151,347,776)	(216,577,876)	0	(367,925,652)
외화환산에 따른 증가(감소), 사용권자산	0	0	0	0
기말 사용권자산	1,220,011,675	1,313,170,797	49,934,152	2,583,116,624

14.2 리스부채 (연결)

리스부채에 대한 양적 정보 공시

당기

(단위 : 원)

	유동으로 분류되는 자산 부채	비유동으로 분류되는 자 산부채	자산부채변동의 유동비 유동 분류 합계
기초 리스부채	1,046,591,572	1,093,161,018	2,139,752,590
사업결합으로 인한 증가 , 리스부채	134,587,800	159,338,215	293,926,015
리스부채의 추가	207,193,370	521,958,276	729,151,646
유동성 대체	930,952,306	(930,952,306)	0
리스부채에 대한 이자비 용	125,491,266	0	125,491,266
리스부채의 상환	(1,174,799,107)	0	(1,174,799,107)
계약 종료 또는 해지로 인한 감소, 리스부채	(35,701,838)	(95,075,350)	(130,777,188)
기말 리스부채	1,234,315,369	748,429,853	1,982,745,222

전기

(단위 : 원)

	유동으로 분류되는 자산 부채	비유동으로 분류되는 자 산부채	자산부채변동의 유동비 유동 분류 합계
기초 리스부채	879,974,534	1,071,790,140	1,951,764,674
사업결합으로 인한 증가 , 리스부채	0	0	0
리스부채의 추가	520,923,189	948,832,621	1,469,755,810
유동성 대체	522,872,001	(522,872,001)	0
리스부채에 대한 이자비 용	271,899,133	134,328	272,033,461
리스부채의 상환	(946,262,268)	(223,168,605)	(1,169,430,873)
계약 종료 또는 해지로 인한 감소, 리스부채	(202,815,017)	(181,555,465)	(384,370,482)
기말 리스부채	1,046,591,572	1,093,161,018	2,139,752,590

리스관련 인식 비용 공시

당기

(단위 : 원)

	공시금액
리스부채에 대한 이자비용	125,491,266
인식 면제 규정이 적용된 단기리스에 관련되는 비 용	196,650,701

인식 면제 규정이 적용된 소액자산 리스에 관련되는 비용	218,167,355
리스부채 측정에 포함되지 않은 변동리스료에 관련되는 비용	5,766,332,723

전기 (단위 : 원)

	공시금액
리스부채에 대한 이자비용	272,033,461
인식 면제 규정이 적용된 단기리스에 관련되는 비용	25,526,370
인식 면제 규정이 적용된 소액자산 리스에 관련되는 비용	136,849,592
리스부채 측정에 포함되지 않은 변동리스료에 관련되는 비용	7,318,325,674

리스관련 총 현금유출에 대한 공시

당기 (단위 : 원)

	공시금액
리스 현금유출	7,481,441,152

전기 (단위 : 원)

	공시금액
리스 현금유출	8,922,165,970

15. 투자부동산 (연결)

투자부동산에 대한 공시

당기 (단위 : 원)

	자산						자산 합계
	토지			건물			
	장부금액		장부금액 합계	장부금액		장부금액 합계	
	총장부금액	감가상각누계액 및 상각누계액			총장부금액		감가상각누계액 및 상각누계액
투자부동산	6,537,319,875	0	6,537,319,875	6,236,643,236	(1,643,947,817)	4,592,695,419	11,130,015,294

전기 (단위 : 원)

	자산						자산 합계
	토지			건물			
	장부금액		장부금액 합계	장부금액		장부금액 합계	
	총장부금액	감가상각누계액 및 상각누계액			총장부금액		감가상각누계액 및 상각누계액
투자부동산	2,480,415,573	0	2,480,415,573	5,052,635,978	(1,461,654,590)	3,590,981,388	6,071,396,961

당기말 현재 투자부동산의 장부금액은 공정가치와 중요한 차이가 없습니다.

투자부동산에 대한 세부 정보 공시

당기

(단위 : 원)

	토지	건물	자산 합계
기초 투자부동산	2,480,415,573	3,590,981,388	6,071,396,961
사업결합을 통한 취득 이외의 증가, 투자부동산	4,056,904,302	1,184,007,258	5,240,911,560
투자부동산을 재고자산이나 자가사용부동산으로 대체하거나 재고자산이나 자가사용부동산을 투자부동산으로 대체	0	0	0
감가상각비, 투자부동산	0	(182,293,227)	(182,293,227)
기말 투자 부동산	6,537,319,875	4,592,695,419	11,130,015,294

전기

(단위 : 원)

	토지	건물	자산 합계
기초 투자부동산	3,652,761,683	4,074,197,688	7,726,959,371
사업결합을 통한 취득 이외의 증가, 투자부동산	0	0	0
투자부동산을 재고자산이나 자가사용부동산으로 대체하거나 재고자산이나 자가사용부동산을 투자부동산으로 대체	(1,172,346,110)	(357,718,499)	(1,530,064,609)
감가상각비, 투자부동산	0	(125,497,801)	(125,497,801)
기말 투자 부동산	2,480,415,573	3,590,981,388	6,071,396,961

투자부동산에서 발생한 임대수익, 순직접운영비용 공시

당기

(단위 : 원)

	공시금액
투자부동산에서 발생한 임대수익	133,324,004
투자부동산과 직접 관련된 운영비용 합계	(134,963,745)

전기

(단위 : 원)

	공시금액
투자부동산에서 발생한 임대수익	336,852,000
투자부동산과 직접 관련된 운영비용 합계	(135,672,214)

16. 무형자산 (연결)

무형자산 및 영업권의 변동내역에 대한 공시

당기

(단위 : 원)

	영업권	저작권, 특허권, 기타 산업재산권 , 용역운영권	광업권	컴퓨터소프트웨 어	회원권	고객관련 무형자 산	라이선스	기타무형자산	무형자산 및 영 업권 합계
기초의 무형자산 및 영업권	3,007,092,533	21,461,623	12,606,708,307	212,444,909	2,599,083,883	2,342,962,957	512,588,709	1,435,913,264	22,738,256,185
사업결합을 통한 취득, 무형자산 및 영업권	48,115,909,188	48,499,660	0	22,420,279	0	34,285,457,184	3,897,420,598	36,482,127	86,406,189,036
사업결합을 통한 취득 이외의 증 가, 영업권 이외 의 무형자산	0	5,693,904	204,400,000	160,812,612	730,730,000	0	0	5,691,413	1,107,327,929
대체에 따른 증 가(감소), 무형자 산 및 영업권	0	0	0	50,480,000	0	0	0	0	50,480,000
기타 상각비, 영 업권 이외의 무 형자산	0	(20,760,642)	(69,295,026)	(103,958,753)	0	(1,868,794,598)	(690,842,854)	(89,839,771)	(2,843,491,644)
기타변동에 따른 증가(감소), 무형 자산 및 영업권	0	2,292,500	0	(25,000,000)	0	0	0	(660,280,959)	(682,988,459)
기말 무형자산 및 영업권	51,123,001,721	57,187,045	12,741,813,281	317,199,047	3,329,813,883	34,759,625,543	3,719,166,453	727,966,074	106,775,773,047

전기

(단위 : 원)

	영업권	저작권, 특허권, 기타 산업재산권 , 용역운영권	광업권	컴퓨터소프트웨 어	회원권	고객관련 무형자 산	라이선스	기타무형자산	무형자산 및 영 업권 합계
기초의 무형자산 및 영업권	3,007,092,533	31,917,533	12,674,477,038	222,279,507	2,599,083,883	2,583,266,850	601,734,571	316,061,626	22,035,913,541
사업결합을 통한 취득, 무형자산 및 영업권	0	0	0	0	0	0	0	0	0
사업결합을 통한 취득 이외의 증 가, 영업권 이외 의 무형자산	0	4,080,934	0	6,164,400	0	0	0	0	10,245,334
대체에 따른 증 가(감소), 무형자 산 및 영업권	0	0	0	147,750,800	0	0	0	1,693,054,555	1,840,805,355
기타 상각비, 영 업권 이외의 무 형자산	0	(11,165,575)	(67,768,731)	(78,978,641)	0	(240,303,893)	(89,145,862)	(92,467,562)	(579,830,264)

기타변동에 따른 증가(감소), 무형 자산 및 영업권	0	(3,371,269)	0	(84,771,157)	0	0	0	(480,735,355)	(568,877,781)
기말 무형자산 및 영업권	3,007,092,533	21,461,623	12,606,708,307	212,444,909	2,599,083,883	2,342,962,957	512,588,709	1,435,913,264	22,738,256,185

기업에 중요한 무형자산에 대한 공시

당기

(단위 : 원)

	기업에 중요한 무형자산			기업에 중요한 무 형자산 합계
	광업권			
	영천광산	화암광산	기타, 광업권	
기업의 중요한 무 형자산	7,720,186,055	1,681,675,483	3,339,951,743	12,741,813,281

전기

(단위 : 원)

	기업에 중요한 무형자산			기업에 중요한 무 형자산 합계
	광업권			
	영천광산	화암광산	기타, 광업권	
기업의 중요한 무 형자산	7,773,187,579	1,696,600,747	3,136,919,981	12,606,708,307

담보로 제공된 무형자산에 대한 공시

(단위 : 원)

	영업권 이외의 무형자산
담보설정액	29,562,670,000
담보에 대한 설명	당기말 현재 광업권에 채권최고액 29,562,670,000원의 근저당이 설정되어 있습니 다.

비용으로 인식한 연구와 개발 관련 지출

당기

(단위 : 원)

	공시금액
연구와 개발 비용	3,596,990,833

전기

(단위 : 원)

	공시금액
연구와 개발 비용	2,064,521,232

17. 기타지급채무 (연결)

매입채무 및 기타채무

당기

(단위 : 원)

		공시금액
그밖의 유동부채		
그밖의 유동부채	단기미지급금	19,560,080,430
	유동으로 분류되는 미지급비용	15,333,342,939
	단기임대보증금	283,650,000
	유동 리스부채	1,234,315,369
	유동반품충당부채	140,253,530
	유동배출부채	1,026,511,571
그밖의 비유동 부채		
그밖의 비유동 부채	장기미지급금	23,426,267
	비유동으로 분류되는 미지급비용	773,043,823
	장기임대보증금	647,725,860
	비유동 리스부채	748,429,853

전기

(단위 : 원)

		공시금액
그밖의 유동부채		
그밖의 유동부채	단기미지급금	22,128,576,267
	유동으로 분류되는 미지급비용	13,352,505,325
	단기임대보증금	297,350,000
	유동 리스부채	1,046,591,572
	유동반품충당부채	173,707,762
	유동배출부채	853,878,073
그밖의 비유동 부채		
그밖의 비유동 부채	장기미지급금	0
	비유동으로 분류되는 미지급비용	0
	장기임대보증금	647,725,860
	비유동 리스부채	1,093,161,018

18. 기타부채 (연결)

기타부채에 대한 공시

당기

(단위 : 원)

		공시금액
기타 유동부채		3,652,060,080
기타 유동부채	단기예수금	952,652,096
	부가가치세예수금	2,699,407,984

비유동부채		355,427,249
비유동부채	기타장기종업원급여부채	355,427,249

전기

(단위 : 원)

		공시금액
기타 유동부채		2,952,169,722
기타 유동부채	단기예수금	679,903,671
	부가가치세예수금	2,272,266,051
비유동부채		0
비유동부채	기타장기종업원급여부채	0

19.1 차입금 (연결)

차입금에 대한 세부 정보

당기

(단위 : 원)

차입금명칭	일반자금대출															SHINHAN BANK VIETNAM, BINH DUONG BRANCH		차입금명칭 합계								
	해나은행			한국산업은행			신한은행		한국수출입은행			우리은행			기업은행				국민은행							
	범위	범위	범위	범위	범위	범위	범위	범위	범위	범위	범위	범위	범위	범위	범위	범위	범위		범위	범위						
차입금, 이자율	0.0313	0.0336		0.0328	0.0360		0.0288	0.0426		0.0285	0.0313		0.0271	0.0317		0.0055	0.0251		0.0250	0.0250		0.0410	0.0410			
유동 차입금(사후 조정)			23,000.00			15,000.00			29,842.75			15,000.00			8,000.000			2,700.000			1,000.000				1,592.899	96,135.65
합계			0.000			0.000			8.400			0.000			.000			.000			.000				.015	7.415

전기

(단위 : 원)

차입금명칭	일반자금대출															SHINHAN BANK VIETNAM, BINH DUONG BRANCH		차입금명칭 합계									
	해나은행			한국산업은행			신한은행		한국수출입은행			우리은행			기업은행				국민은행								
	범위	범위	범위	범위	범위	범위	범위	범위	범위	범위	범위	범위	범위	범위	범위	범위	범위		범위	범위							
차입금, 이자율	0.0313	0.0336		0.0328	0.0360		0.0288	0.0426		0.0285	0.0313		0.0271	0.0317										0.0410	0.0410		
유동 차입금(사후 조정)			18,000.00			27,000.00			31,331.22			15,000.00			5,000.000											1,650.153	97,981.38
합계			0.000			0.000			7.414			0.000			.000										.722	1.138	

장기차입금에 대한 세부 정보

당기

(단위 : 원)

차입금명칭	정책자금대출					기타자금대출					차입금명칭 합계																
	신한은행					농협						한국산업은행					기업은행										
	범위		범위			범위		범위				범위		범위			범위		범위								
차입금, 이자율		0.0175		0.0303			0.0193		0.0293			0.0306		0.0306					0.0150		0.0150						
장기차입금				40,438,000,000					40,500,000,000						72,000,000,000										198,900,000	153,136,900.00	
유동성장기부채																										46,800,000	

부채나 우발부채에 대한 담보로 제공된 금융자산의 조건	리이온테크 주식을 담보로 제공하고 있습니다.	리이온테크 주식을 담보로 제공하고 있습니다.								액자어음 2매를 담보로 제공하고 있으며 액자보증권의 소멸시효가 경과된 액자어음으로 연결실체에 재무적인 영향을 미치지 않습니다. 이외에 1988년에 신한은행으로부터 교부받은 어음 1매가 은행에 환수되지 아니하였으며, 해당 어음에 대하여 추후 재권판결청자를 신청할 예정입니다.
-------------------------------	--------------------------	--------------------------	--	--	--	--	--	--	--	--

이외의 차입금에 대해서 연결실체의 신용이 담보로 제공되어 있습니다.

20. 기타금융부채 (연결)

기타금융부채

당기

(단위 : 원)

	공시금액
기타유동금융부채	9,045,681,342
기타비유동금융부채	18,040,131,244
기타금융부채에 대한 설명	(*) 연결실체는 (주)태경코엠 및 (주)케이피티 비지배주주에게 비지배주주 소유의 종속기업 주식을 지배회사에게 매각할 수 있는 권리(풋옵션)을 부여하였으며, 비지배지분 및 풋옵션에 대하여 비지배지분금융부채를 인식하였습니다.

전기

(단위 : 원)

	공시금액
기타유동금융부채	8,614,937,936
기타비유동금융부채	0
기타금융부채에 대한 설명	(*) 연결실체는 (주)태경코엠 및 (주)케이피티 비지배주주에게 비지배주주 소유의 종속기업 주식을 지배회사에게 매각할 수 있는 권리(풋옵션)을 부여하였으며, 비지배지분 및 풋옵션에 대하여 비지배지분금융부채를 인식하였습니다.

21. 종업원급여 (연결)

확정기여제도 공시

연결회사는 종업원들을 위해 확정기여형 퇴직급여 제도를 운영하고 있습니다. 사외적립자산은 수탁자의 관리하에서 기금형태로 연결회사의 자산들로부터 독립적으로 운용되고 있습니다. 연결회사는 확정기여형 퇴직연금 제도에 따라 운용결과에 관계없이 확정된 부담금을 납부하며 당해 회계기간 중에 연결회사가 납부하여야 할 부담금을 당기비용으로 인식하고 있습니다.

당기 중 (주)라이온캠텍과 (주)케이피티가 연결범위에 추가됨에 따라 발생하였습니다.

확정기여제도 공시

(단위 : 원)

	공시금액
퇴직급여비용, 확정기여제도	609,738,702
확정기여형 퇴직급여 미지급금	190,120,798

확정급여제도에 대한 공시

당기

(단위 : 원)

		공시금액
제도의 초과(과소) 적립액		
제도의 초과(과소) 적립액	확정급여채무, 현재가치	57,087,501,825
	국민연금전환금	(28,160,700)
	순확정급여자산 계상액을 제외한 사외적립자산	(57,059,341,125)
	순확정급여자산	9,529,134,568

전기

(단위 : 원)

		공시금액
제도의 초과(과소) 적립액		
제도의 초과(과소) 적립액	확정급여채무, 현재가치	50,607,428,458
	국민연금전환금	(32,171,700)
	순확정급여자산 계상액을 제외한 사외적립자산	(50,575,256,758)
	순확정급여자산	5,076,627,036

확정급여제도와 관련한 손익에 대한 공시

당기

(단위 : 원)

	공시금액
당기근무원가, 확정급여제도	5,341,023,936
이자비용, 확정급여제도	1,474,388,829
이자수익, 확정급여제도	(2,174,974,140)

과거근무원가, 확정급여제도	1,746,704,328
퇴직급여비용 합계, 확정급여제도	6,387,142,953

전기

(단위 : 원)

	공시금액
당기근무원가, 확정급여제도	4,393,193,215
이자비용, 확정급여제도	1,372,540,663
이자수익, 확정급여제도	(1,861,427,778)
과거근무원가, 확정급여제도	0
퇴직급여비용 합계, 확정급여제도	3,904,306,100

순확정급여부채(자산)에 대한 공시

당기

(단위 : 원)

	확정급여채무의 현재가치	사외적립자산
기초 순확정급여부채(자산)	50,607,428,458	(55,651,883,794)
당기근무원가, 순확정급여부채(자산)	5,341,023,936	0
이자비용(수익), 순확정급여부채(자산)	1,474,388,829	(2,174,974,140)
재측정이익(손실), 순 확정급여채무(자산)	(1,269,109,261)	76,812,822
관계사전입(출)액, 순 확정급여부채(자산)	(233,217,671)	(240,146,777)
기업이 제도에 납입한 기여금, 순확정급여부채(자산)	0	(5,738,000,000)
제도에서 지급한 금액, 순확정급여부채(자산)	(7,569,770,234)	12,443,981,957
연결범위변동으로 인한 조정	6,990,053,440	(15,304,265,761)
과거근무원가, 순확정급여부채(자산)	1,746,704,328	0
기말 순확정급여부채(자산)	57,087,501,825	(66,588,475,693)

전기

(단위 : 원)

	확정급여채무의 현재가치	사외적립자산
기초 순확정급여부채(자산)	46,026,932,546	(50,487,638,427)
당기근무원가, 순확정급여부채(자산)	4,393,193,215	0
이자비용(수익), 순확정급여부채(자산)	1,372,540,663	(1,861,427,778)
재측정이익(손실), 순 확정급여채무(자산)	2,559,273,736	(10,988,782)

관계사전입(출)액, 순 확정급여부채(자산)	237,977,580	(181,494,715)
기업이 제도에 납입한 기여금, 순 확정급여부채(자산)	0	(7,890,000,000)
제도에서 지급한 금액, 순 확정급여부채(자산)	(3,940,294,389)	4,779,665,908
연결범위변동으로 인한 조정	(42,194,893)	0
과거근무원가, 순 확정급여부채(자산)	0	0
기말 순 확정급여부채(자산)	50,607,428,458	(55,651,883,794)

사외적립자산의 공정가치에 대한 공시

당기

(단위 : 원)

	공시금액
수익증권	66,588,475,693

전기

(단위 : 원)

	공시금액
수익증권	55,651,883,794

확정급여채무의 보험수리적평가에 위해 사용된 주요 가정

당기

	하위범위	상위범위
할인율에 대한 보험수리적 가정	0.0349	0.0460
미래임금상승률에 대한 보험수리적 가정	0.0310	0.0474

전기

	하위범위	상위범위
할인율에 대한 보험수리적 가정	0.0332	0.0431
미래임금상승률에 대한 보험수리적 가정	0.0310	0.0468

연결실체는 확정급여채무의 현재가치를 계산하기 위한 할인율로 확정급여채무의 통화 및 예상지급 시기와 일관성이 있는 우량 회사채(AA0)의 수익률을 적용하고 있습니다. 사외적립자산에 대한 기대 수익율은 확정급여채무의 현재가치 계산에 사용한 할인율과 동일하게 적용하였습니다.

보험수리적가정의 민감도분석에 대한 공시

	할인율에 대한 보험수리적 가정	미래임금상승률에 대한 보험수리적 가정

보험수리적가정의 합리적인 범위 내에서의 발생가능한 증가율	0.01	0.01
보험수리적가정의 합리적인 범위 내에서의 발생가능한 증가로 인한 확정급여부채의 증가(감소)	(2,320,853,716)	2,853,675,173
보험수리적가정의 합리적인 범위 내에서의 발생가능한 감소율	0.01	0.01
보험수리적가정의 합리적인 범위 내에서의 발생가능한 감소로 인한 확정급여채무의 증가(감소)	2,590,161,623	(2,144,800,917)

민감도분석은 제도에서 발생할 것으로 기대되는 모든 현금흐름의 분산을 고려하지는 않았으나, 사용된 가정에 대한 민감도의 근사치를 제공하고 있습니다.

확정급여채무의 가중평균만기에 대한 공시

당기

	하위범위	상위범위
확정급여채무의 가중평균만기	3년8개월27일	7년7개월25일

전기

	하위범위	상위범위
확정급여채무의 가중평균만기	3년8개월27일	7년7개월25일

22. 총당부채 (연결)

기타총당부채의 세부내역

당기

(단위 : 원)

	법적소송총당부채	사후처리, 복구, 정화 비용을 위한 총당부채	기타총당부채 합계
유동총당부채	0	0	0
비유동총당부채	0	7,595,727,747	7,595,727,747
법적소송총당부채에 대한 기술	연결실체는 계류중인 소송사건과 관련하여 경제적효익을 갖는 자원이 유출될 가능성이 높으며 당해의무의 이행에 소요되는 금액을 신뢰성 있게 추정할 수 있는 경우 총당부채를 인식하였습니다.		

전기

(단위 : 원)

	법적소송총당부채	사후처리, 복구, 정화 비용을 위한 총당부채	기타총당부채 합계

유동총당부채	18,000,000	0	18,000,000
비유동총당부채	0	6,985,358,868	6,985,358,868
법적소송총당부채에 대한 기술	연결실체는 계류중인 소송사건과 관련하여 경제적효익을 갖는 자원이 유출될 가능성이 높으며 당해의무의 이행에 소요되는 금액을 신뢰성 있게 추정할 수 있는 경우 총당부채를 인식하였습니다.		

기타총당부채에 대한 공시

당기

(단위 : 원)

	법적소송총당부채	사후처리, 복구, 정화 비용을 위한 총당부채	기타총당부채 합계
기초 기타총당부채	18,000,000	6,985,358,868	7,003,358,868
기존 총당부채의 증가, 기타총당부채	0	610,368,879	610,368,879
사용된 총당부채, 기타총당부채	(18,000,000)	0	(18,000,000)
기말 기타총당부채	0	7,595,727,747	7,595,727,747

전기

(단위 : 원)

	법적소송총당부채	사후처리, 복구, 정화 비용을 위한 총당부채	기타총당부채 합계
기초 기타총당부채	1,000,000,000	6,486,043,435	7,486,043,435
기존 총당부채의 증가, 기타총당부채	1,227,549,267	499,315,433	1,726,864,700
사용된 총당부채, 기타총당부채	(2,209,549,267)	0	(2,209,549,267)
기말 기타총당부채	18,000,000	6,985,358,868	7,003,358,868

23. 선수금 (연결)

선수금의 구성내역에 대한 공시

당기

(단위 : 원)

	공시금액
유동선수금	7,322,819,324
비유동 선수금	2,470,000,000

계약부채 금액에 대한 기술	"유동선수금 중 당기말 현재 계약부채 금액은 7,178,061,866원입니다. 비유동선수금 중 당기말 현재 계약부채 금액은 2,470,000,000원입니다."
----------------	---

전기

(단위 : 원)

	공시금액
유동선수금	442,288,150
비유동 선수금	0
계약부채 금액에 대한 기술	

24.1 자본금 (연결)

주식의 분류에 대한 공시

(단위 : 원)

	보통주
수권주식수	48,000,000
주당 액면가액	500
총 발행주식수	29,228,750
보통주자본금	14,614,375,000

24.2 자본금-기타자본 (연결)

기타자본구성요소

당기

(단위 : 원)

		공시금액
기타불입자본		9,145,384,254
기타불입자본	주식발행초과금	9,723,049,044
	감자차익	230,214,670
	자기주식처분이익	8,277,359,568
	기타자본잉여금	(9,085,239,028)

전기

(단위 : 원)

		공시금액
기타불입자본		25,912,613,921
기타불입자본	주식발행초과금	9,723,049,044
	감자차익	230,214,670
	자기주식처분이익	8,277,359,568
	기타자본잉여금	7,681,990,639

자본조정 세부내역에 대한 공시

당기 (단위 : 원)

	공시금액
자기주식	(11,779,045,991)

전기 (단위 : 원)

	공시금액
자기주식	(11,779,045,991)

24.3 자본금-이익잉여금 (연결)

이익잉여금의 내역

당기 (단위 : 원)

	공시금액
법정적립금	7,307,187,500
임의적립금	102,002,535,614
미처분이익잉여금	140,840,391,561

전기 (단위 : 원)

	공시금액
법정적립금	7,307,187,500
임의적립금	102,002,535,614
미처분이익잉여금	128,595,605,205

25. 기타포괄손익누계액 (연결)

기타포괄손익의 항목별 분석에 대한 공시

당기 (단위 : 원)

	기타포괄손익누계액
재평가잉여금	49,678,801,262
지분상품에 대한 투자자산으로 인한 손익 적립금	(5,229,834,945)
지분법기타포괄손익변동	298,892,972
환산 관련 외환차이 적립금	186,391,513
기타포괄손익누계액 합계	44,934,250,802

전기 (단위 : 원)

	기타포괄손익누계액
재평가잉여금	50,583,183,899
지분상품에 대한 투자자산으로 인한 손익 적립금	(4,859,340,068)
지분법기타포괄손익변동	293,321,529
환산 관련 외환차이 적립금	664,537,469
기타포괄손익누계액 합계	46,681,702,829

26. 매출액 (연결)

고객과의 계약에서 생기는 수익의 구분에 대한 공시

당기

(단위 : 원)

		공시금액
고객과의 계약에서 생기는 수익		777,095,583,235
고객과의 계약에서 생기는 수익	상품매출액	238,554,972,697
	제품매출액	536,888,124,625
	기타수익(매출액)	1,652,485,913

전기

(단위 : 원)

		공시금액
고객과의 계약에서 생기는 수익		675,692,460,593
고객과의 계약에서 생기는 수익	상품매출액	237,037,588,917
	제품매출액	437,537,419,605
	기타수익(매출액)	1,117,452,071

27. 매출원가 (연결)

매출원가의 공시

당기

(단위 : 원)

	공시금액
상품매출원가	201,288,419,107
제품매출원가	409,009,811,634
총 매출원가	610,298,230,741

전기

(단위 : 원)

	공시금액
상품매출원가	188,308,847,150
제품매출원가	333,927,491,780
총 매출원가	522,236,338,930

28. 판매비와 관리비 (연결)

판매비와 관리비에 대한 공시

당기

(단위 : 원)

		공시금액
판매비와 관리비		111,365,264,981
판매비와 관리비	급여, 판관비	29,639,311,725
	퇴직급여, 판관비	2,809,493,768

	복리후생비, 판관비	4,072,967,868
	여비교통비, 판관비	984,724,379
	임차료, 판관비	6,208,494,991
	차량유지비, 판관비	2,320,390,096
	감가상각비, 판관비	5,256,538,345
	무형자산상각비, 판관비	2,707,940,616
	수도광열비, 판관비	364,181,198
	경상개발비, 판관비	3,596,990,833
	운반비, 판관비	34,431,807,956
	대손상각비(대손충당금환입), 판관비	(859,640,185)
	전력비, 판관비	777,481,305
	지급수수료, 판관비	8,617,412,563
	기타판매비와관리비	10,437,169,523

전기

(단위 : 원)

		공시금액
판매비와관리비		97,772,491,614
판매비와관리비	급여, 판관비	27,581,322,375
	퇴직급여, 판관비	1,505,916,965
	복리후생비, 판관비	3,949,014,060
	여비교통비, 판관비	764,955,576
	임차료, 판관비	7,420,616,143
	차량유지비, 판관비	2,121,232,500
	감가상각비, 판관비	4,661,638,701
	무형자산상각비, 판관비	465,161,464
	수도광열비, 판관비	551,420,903
	경상개발비, 판관비	2,064,521,232
	운반비, 판관비	32,265,726,911
	대손상각비(대손충당금환입), 판관비	64,225,364
	전력비, 판관비	1,030,286,056
	지급수수료, 판관비	6,360,793,643
	기타판매비와관리비	6,965,659,721

29. 기타영업외손익 (연결)

기타수익 및 기타비용

당기

(단위 : 원)

		공시금액
기타이익		3,991,272,646

기타이익	수입임대료	133,324,004
	유형자산처분이익	1,805,757,189
	잡이익	1,886,486,245
	기타대손충당금환입	90,859,201
	유형자산손상차손환입	18,548,405
	그밖의 기타영업외이익	56,297,602
기타손실		3,308,572,457
기타손실	기부금	223,841,616
	기타의대손상각비	281,245,043
	유형자산처분손실	349,362,568
	당기손익으로 인식된 손상차손, 유형자산	745,246,354
	종속기업투자주식처분손실	0
	잡손실	1,708,876,876

전기

(단위 : 원)

		공시금액
기타이익		1,308,177,447
기타이익	수입임대료	367,278,653
	유형자산처분이익	242,486,618
	잡이익	470,277,510
	기타대손충당금환입	45,475,956
	유형자산손상차손환입	0
	그밖의 기타영업외이익	182,658,710
기타손실		2,764,599,655
기타손실	기부금	145,221,365
	기타의대손상각비	53,076,462
	유형자산처분손실	22,744,248
	당기손익으로 인식된 손상차손, 유형자산	716,277,522
	종속기업투자주식처분손실	192,770,360
	잡손실	1,634,509,698

30. 금융손익 (연결)

금융수익 및 금융비용

당기

(단위 : 원)

		공시금액
금융수익		8,649,883,778
금융수익	이자수익(금융수익)	3,030,040,029
	배당금수익(금융수익)	269,559,766

	외환차익(금융수익)	4,260,910,168
	외화환산이익(금융수익)	28,110,863
	금융상품평가이익	839,140,356
	금융상품처분이익	222,122,596
금융원가		12,867,107,514
금융원가	이자비용(금융원가)	8,305,414,421
	외환차손(금융원가)	3,585,480,275
	외화환산손실(금융원가)	514,834,404
	금융상품평가손실	428,350,210
	금융상품처분손실	33,028,204

전기

(단위 : 원)

		공시금액
금융수익		6,766,111,884
금융수익	이자수익(금융수익)	3,425,190,088
	배당금수익(금융수익)	153,179,037
	외환차익(금융수익)	2,079,309,670
	외화환산이익(금융수익)	562,416,675
	금융상품평가이익	546,016,414
	금융상품처분이익	0
금융원가		9,315,849,068
금융원가	이자비용(금융원가)	4,285,729,188
	외환차손(금융원가)	2,416,635,236
	외화환산손실(금융원가)	489,329,241
	금융상품평가손실	2,124,029,318
	금융상품처분손실	126,085

31. 법인세 (연결)

법인세비용(수익)의 주요 구성요소

당기

(단위 : 원)

		공시금액
법인세비용(수익) 합계		9,170,950,629
법인세비용(수익) 합계	당기법인세비용(수익)	12,069,277,496
	과거기간의 당기법인세 조정	378,134,459
	일시적차이의 발생과 소멸로 인한 이연법인세비용(수익)	(2,353,411,287)
	자본에 직접 가감되는 항목과 관련된 당기법인세와 이연법인세	(923,050,039)

전기

(단위 : 원)

		공시금액
법인세비용(수익) 합계		10,878,045,238
법인세비용(수익) 합계	당기법인세비용(수익)	11,190,292,482
	과거기간의 당기법인세 조정	(277,435,074)
	일시적차이의 발생과 소멸로 인한 이연법인세비용(수익)	(954,183,485)
	자본에 직접 가감되는 항목과 관련된 당기법인세와 이연법인세	919,371,315

자본에 직접 가감되는 항목과 관련된 당기법인세와 이연법인세

당기

(단위 : 원)

		공시금액
자본에 직접 가감되는 항목과 관련된 당기법인세와 이연법인세 합계		(923,050,039)
자본에 직접 가감되는 항목과 관련된 당기법인세와 이연법인세 합계	기타포괄손익에 포함되는, 지분상품에 대한 투자자산에 관련되는 법인세	164,183,879
	기타포괄손익에 포함되는, 확정급여제도의 재측정에 관련되는 법인세	(296,000,866)
	지분법적용대상인 관계기업과 공동기업의 기타포괄손익에 대한 지분과 관련된 법인세	1,173,778
	기타포괄손익에 포함되는, 재평가잉여금 변동에 관련되는 법인세	(509,860,578)
	재평가적립금에 관련되는 법인세	(90,486,726)
	자기주식처분이익과 관련되는 법인세	(192,059,526)

전기

(단위 : 원)

		공시금액
자본에 직접 가감되는 항목과 관련된 당기법인세와 이연법인세 합계		919,371,315
자본에 직접 가감되는 항목과 관련된 당기법인세와 이연법인세 합계	기타포괄손익에 포함되는, 지분상품에 대한 투자자산에 관련되는 법인세	383,449,625
	기타포괄손익에 포함되는, 확정급여제도의 재측정에 관련되는	534,747,912

	법인세	
	지분법적용대상인 관계기업과 공동기업의 기타포괄손익에 대한 지분과 관련된 법인세	1,173,778
	기타포괄손익에 포함되는, 재평가잉여금 변동에 관련되는 법인세	0
	재평가적립금에 관련되는 법인세	0
	자기주식처분이익과 관련되는 법인세	0

회계이익에 적용세율을 곱하여 산출한 금액에 대한 조정

당기

(단위 : 원)

		공시금액
법인세비용차감전순이익(손실)		47,672,458,604
적용세율에 의한 법인세비용(수익)		13,896,556,411
조정사항		
조정사항	비공제비용 및 비과세수익	149,220,984
	세액감면 및 이월결손금	(3,653,009,702)
	과거기간의 법인세 조정	158,198,022
	이연법인세 미실현 변동효과	(902,588,816)
	세율 변경으로 인한 법인세효과	735,344,301
	회계이익과 법인세비용(수익)간의 조정에 대한 기타법인세효과	(1,212,770,571)
법인세비용(수익)		9,170,950,629
평균유효세율		0.1924

전기

(단위 : 원)

		공시금액
법인세비용차감전순이익(손실)		50,935,967,543
적용세율에 의한 법인세비용(수익)		12,804,432,866
조정사항		
조정사항	비공제비용 및 비과세수익	(453,433,897)
	세액감면 및 이월결손금	(529,331,992)
	과거기간의 법인세 조정	(592,808,251)
	이연법인세 미실현 변동효과	(350,813,487)
	세율 변경으로 인한 법인세효과	0
	회계이익과 법인세비용(수익)간의 조정에 대한 기타법인세효과	0

법인세비용(수익)	10,878,045,238
평균유효세율	0.2136

일시적차이, 미사용 세무상 결손금과 미사용 세액공제에 대한 공시

당기

(단위 : 원)

일시적차이, 미사용 세무상 결손금과 미사용 세액공제															일시적차이, 미사용 세무상 결손금과 미사용 세액공제 합계				
일시적차이															인식부인액	이연법인세 자산 인식액	이연법인세 자산(부채)	미환류법인세 인식액	일시적차이, 미사용 세무상 결손금과 미사용 세액공제 합계
미수수익	재고자산	유형자산	종속기업	외화환산손익	지분증권	재평가이익금	대손충당금	재평가잉여금	세후가타포괄손익, 지분상용에 대한 투자자산	특정금액채무의 현재가치	표생상용 금융부채	대손금(채각)	기타일시적차이	이연법인세 자산 인식액					
기초 누적일시적차이	(66,962,583)	1,969,336,116	5,025,989,502	(20,511,487.4)	236,241,771	3,590,675	(3,667,228.23)	6,898,152,462	(85,357,921.2)	6,306,222,734	2,246,997,913	1,884,066,800	73,382,201	14,071,731.88	(5,371,063.04)	(13,388,667.7)	(170,907,887.4)		
당기 증가				37)			9)		97)					8	9)	0	26)	94)	
누적 일시적차이	(90,157,163)	6,580,305,349	5,188,000,761	(74,532,067.5)	(169,110,859)	1,581,700,974	0	7,284,584,112	(4,654,955.62)	0	7,376,276,030	2,352,192,823	0	13,173,633.84	5,008,585,434	2,455,859,865	0	(33,909,637.2)	
당기 감소	(61,066,774)	2,131,978,378	481,882,465	(2,584,045.37)	84,617,798	0	0	5,722,334,556	939,156,514	(138,064,864)	223,405,907	1,884,066,800	0	15,237,144.53	4,306,025,359	0	0	23,921,389.94	
기말 누적일시적차이	(96,032,972)	6,417,663,066	9,732,107,798	(92,459,509.6)	(17,486,886)	1,585,291,649	(3,667,228.23)	6,460,402,018	(90,952,073.4)	6,444,287,598	9,399,668,036	2,352,192,823	73,382,201	12,008,221.19	(4,668,502.97)	(24,839,630.7)	0	(128,738,914.7)	
당기 증가				14)			9)		33)					5	4)	26)		740)	

전기

(단위 : 원)

일시적차이, 미사용 세무상 결손금과 미사용 세액공제															일시적차이, 미사용 세무상 결손금과 미사용 세액공제 합계				
일시적차이															인식부인액	이연법인세 자산 인식액	이연법인세 자산(부채)	미환류법인세 인식액	일시적차이, 미사용 세무상 결손금과 미사용 세액공제 합계
미수수익	재고자산	유형자산	종속기업	외화환산손익	지분증권	재평가이익금	대손충당금	재평가잉여금	세후가타포괄손익, 지분상용에 대한 투자자산	특정금액채무의 현재가치	표생상용 금융부채	대손금(채각)	기타일시적차이	이연법인세 자산 인식액					
기초 누적일시적차이	(118,252,668)	3,375,090,442	4,409,266,998	(15,565,284.0)	235,470,475	3,590,675	(3,667,228.23)	7,064,283,670	(85,384,690.3)	3,265,034,934	1,565,609,871	1,394,416,100	73,382,201	12,382,227.52	(4,196,945.39)	(14,832,198.4)	(949,256,413)	(70,987,082.3)	
당기 증가	(66,962,583)	1,969,336,116	1,118,558,400	(2,134,995.43)	(99,075,765)	0	0	5,897,403,610	0	1,225,920,000	1,398,350,337	1,884,066,800	0	13,290,309.51	5,434,407,171	0	0	24,482,910.99	
누적 일시적차이	(118,252,668)	3,375,090,442	5,01,835,896	(17,700,279.43)	(99,847,061)	0	0	12,961,687,280	(85,384,690.3)	4,490,954,934	2,963,960,208	3,278,482,900	73,382,201	25,672,537.03	(8,631,142.78)	(14,832,198.4)	(949,256,413)	(46,504,173.3)	
당기 감소	(66,962,583)	1,969,336,116	5,025,989,502	(20,511,487.4)	236,241,771	3,590,675	(3,667,228.23)	6,898,152,462	(85,357,921.2)	6,306,222,734	2,246,997,913	1,884,066,800	73,382,201	14,071,731.88	(5,371,063.04)	(13,388,667.7)	0	(170,907,887.4)	
기말 누적일시적차이	(185,215,251)	5,344,426,558	10,044,099,398	(38,211,766.87)	(274,088,832)	7,185,966,324	(7,334,456.46)	13,859,839,732	(170,742,611.5)	10,807,177,668	5,210,658,121	5,162,549,700	146,764,402	39,744,268.91	(14,002,255.82)	(28,221,366.1)	0	(249,815,760.7)	
당기 증가				1)										4				8	

이연법인세부채(자산)으로 인식되지 아니한 일시적차이에 대한 공시

(단위 : 원)

공시금액	공시금액
이연법인세부채로 인식되지 않은 종속기업, 지점 및 관계기업에 대한 투자자산, 그리고 공동약정 투자지분과 관련된 일시적차이	4,668,502,974

32. 비용의 성격별 분류 (연결)

비용의 성격별 분류 공시

당기

(단위 : 원)

공시금액	공시금액
------	------

제품과 재공품의 감소(증가)	(20,671,703,693)
원재료와 소모품의 사용액	474,420,732,112
종업원급여비용 합계	83,118,716,837
퇴직급여비용, 확정급여제도	6,387,142,953
복리후생비	11,422,923,557
감가상각비	20,912,551,350
운반비	34,855,961,145
전력비	40,842,901,919
수도광열비	2,441,507,616
차량유지비	3,334,557,830
지급수수료	14,003,881,896
접대비	1,708,121,812
임차료	10,849,458,590
기타 비용	38,036,741,798
성격별 비용 합계	721,663,495,722
비용의 성격별분류의 기술	연결포괄손익계산서상 매출원가 및 판매비와 관리비의 합계액입니다.

전기

(단위 : 원)

	공시금액
제품과 재공품의 감소(증가)	(3,018,688,729)
원재료와 소모품의 사용액	391,574,534,769
종업원급여비용 합계	68,241,991,618
퇴직급여비용, 확정급여제도	3,904,306,100
복리후생비	10,222,098,294
감가상각비	17,349,093,630
운반비	32,585,962,008
전력비	42,002,236,999
수도광열비	1,942,744,049
차량유지비	3,028,358,906
지급수수료	9,958,131,712
접대비	925,791,596
임차료	11,680,933,214
기타 비용	29,588,783,091
성격별 비용 합계	620,008,830,544
비용의 성격별분류의 기술	연결포괄손익계산서상 매출원가 및 판매비와 관리비의 합계액입니다.

33. 주당이익 (연결)

주당이익

당기

(단위 : 원)

	공시금액
지배기업의 보통주에 귀속되는 당기순이익(손실)	16,772,944,719
가중평균유통보통주식수	20,946,411
기본주당이익(손실) 합계	801
주당이익에 대한 기술	당기말 희석성 잠재적보통주가 존재하지 않으므로 희석주당순이익은 별도로 산정하지 않습니다.

전기

(단위 : 원)

	공시금액
지배기업의 보통주에 귀속되는 당기순이익(손실)	20,411,256,105
가중평균유통보통주식수	20,946,411
기본주당이익(손실) 합계	974
주당이익에 대한 기술	전기말 희석성 잠재적보통주가 존재하지 않으므로 희석주당순이익은 별도로 산정하지 않습니다.

가중평균유통보통주식수에 대한 공시

당기

	보통주
유통주식수의 기초수량	20,946,411
가중평균유통보통주식수	20,946,411

전기

	보통주
유통주식수의 기초수량	20,946,411
가중평균유통보통주식수	20,946,411

34. 특수관계자 (연결)

당기말 현재 주요 특수관계자 현황은 다음과 같습니다.

구 분	특수관계자
관계기업	(주)옴음컴퍼니, HCEI버텍스제일호사모투자 합자회사(*1)
공동기업	백광소재(봉성)유한공사(*2), 봉성백광태합소재유한공사(*2)
기타특수관계자	송원김영환장학재단, 버텍스빅토리아 유한회사(*3), (주)빅토리아텍스타일(*3)

당기 중 (주)태경비케이가 HCEI버텍스제일호사모투자 합자회사의 지분 53.57%를 취득하였습니다. 동 합자회사에 대해 연결실체는 유한책임사원으로 (*1) 서 출자 후 재무 및 영업정책에 대하여 의결권은 보유하지 않으나, 계약 구조 및 실질적 영향력을 고려하여 지분법을 적용하는 관계기업으로 분류하였습니다.

(*2) 연결실체와 주주간 약정에 따라 경영 활동과 관련한 의사 결정에 지배력을 공유

하는 당사자들 전체의 동의가 요구되어 공동지배력이 있는 공동기업입니다.
 버택스빅토리아 유한회사는 HCEI버택스 제일호사모투자 합자회사에서 100%
 (*3) 출자한 유한회사이고,
 (주)빅토리아텍스타일은 유한회사에서 투자한 회사입니다.

특수관계자거래에 대한 공시

당기 (단위 : 원)

	전체 특수관계자
	특수관계자
	그 밖의 특수관계자
재화의 매입, 특수관계자거래	4,993,000,000

전기 (단위 : 원)

	전체 특수관계자
	특수관계자
	그 밖의 특수관계자
재화의 매입, 특수관계자거래	0

특수관계자 자금거래에 관한 공시

당기 (단위 : 원)

	전체 특수관계자	
	그 밖의 특수관계자	관계기업
	송원김영환장학재단	HCEI버택스제일호사모투자 합자회사
배당금지급, 특수관계자거래	730,500,000	0
현금출자, 출자금 납입	0	22,500,000,001

전기 (단위 : 원)

	전체 특수관계자	
	그 밖의 특수관계자	관계기업
	송원김영환장학재단	HCEI버택스제일호사모투자 합자회사
배당금지급, 특수관계자거래	788,940,000	0
현금출자, 출자금 납입	0	0

주요 경영진에 대한 보상에 대한 공시

당기 (단위 : 원)

	공시금액

주요 경영진에 대한 보상, 단기종업원급여	5,469,613,092
주요 경영진에 대한 보상, 퇴직급여	507,059,486
주요 경영진에 대한 보상	5,976,672,578

전기

(단위 : 원)

	공시금액
주요 경영진에 대한 보상, 단기종업원급여	3,687,930,632
주요 경영진에 대한 보상, 퇴직급여	297,771,489
주요 경영진에 대한 보상	3,985,702,121

35. 약정사항 등 (연결)

보증 관련 무분부채, 비 PF 무분부채에 대한 공시

(단위 : 원)

계정명	계정별										계정별						계정별										
	계정명	계정명	계정명	계정명	계정명	계정명	계정명	계정명	계정명	계정명	계정명	계정명	계정명	계정명	계정명	계정명	계정명	계정명	계정명	계정명	계정명						
계정명	계정명	계정명	계정명	계정명	계정명	계정명	계정명	계정명	계정명	계정명	계정명	계정명	계정명	계정명	계정명	계정명	계정명	계정명	계정명	계정명	계정명						
금액(비 PF)	00	000	9,000	00	60	82	00	00	00	41	00	00	00	00	306	00	13	00	20	30	54	00	00	035	00	000	6,000
보증처	보증	보증	보증	보증	보증	보증	보증	보증	보증	보증	보증	보증	보증	보증	보증	보증	보증	보증	보증	보증	보증	보증	보증	보증	보증	보증	보증
보증종류	보증	보증	보증	보증	보증	보증	보증	보증	보증	보증	보증	보증	보증	보증	보증	보증	보증	보증	보증	보증	보증	보증	보증	보증	보증	보증	보증

약정에 대한 공시

(단위 : 원)

약정명	약정의 유형									
	대출약정								기타 약정	
	일반대출 1	일반대출 2	당좌대출한도	정책자금대출	시설자금대출	전자와당대	무역자금대출 1	무역자금대출 2	수입신용장	지급보증한도약정
약정처	신한은행 외	SHINHAN BANK VIETNAMBINH DUONG BRANCH	신한은행	한국수출입은행 외	산업은행 외	신한은행 외	신한은행 외	신한은행 외	신한은행 외	하나은행 외
약정 금액	0	0	0	0	0	0	99,815,000,000	0	0	4,000,000,000
약정 금액(USD) [USD, 일]	0	0	0	0	0	0	0	23,200,000	40,000,000	0
총 대출약정금액	12,650,000,000	0	8,000,000,000	15,446,000,000	153,448,900,000	21,320,000,000	0	0	0	0
총 대출약정금액 (USD) [USD, 일]	0	2,500,000	0	0	0	0	0	0	0	0

주요 계약에 대한 공시

(단위 : 원)

	고속도로 휴게소 운영권 임대차 계 약 1	고속도로 휴게소 운영권 임대차 계 약 2	고속도로 휴게소 운영권 임대차 계 약 3	고속도로 휴게소 운영권 임대차 계 약 4	고속도로 휴게소 운영권 임대차 계 약 5	고속도로 휴게소 운영권 임대차 계 약 6	고속도로 휴게소 운영권 임대차 계 약 7	고속도로 휴게소 운영권 임대차 계 약 8	고속도로 휴게소 운영권 임대차 계 약 9	고속도로 휴게소 운영권 임대차 계 약 10	고속도로 휴게소 운영권 임대차 계 약 11	계약의 유형 합계
위치, 주요 계약	문막(강릉)휴게소	군산(서울)휴게소	군산(서울)주유소	군산(무안)휴게소	군산(무안)주유소	함평(무안)휴게소	함평(무안)주유소	홍천강(춘천)휴게소	청송(상주)주유소	청송(영덕)주유소	천안(부안)주유소	
계약기간, 주요 계약	2024.11.15~2027.06.30	2024.04.01~2027.03.31	2023.04.01~2026.03.31	2024.04.01~2027.03.31	2023.04.01~2026.03.31	2024.04.01~2027.03.31	2023.04.01~2026.03.31	2024.04.01~2027.03.31	2022.11.01~2025.10.31	2022.11.01~2025.10.31	2022.11.01~2025.10.31	
계약연수, 주요 계약	2년 7개월	3년	3년	3년	3년	3년	3년	3년	3년	3년	3년	
임차보증금, 주요 계약	1,316,741,000	1,947,603,000	565,704,000	782,561,000	327,344,000	200,000,000	224,396,000	200,000,000	639,846,000	100,000,000	100,000,000	6,404,195,000
주요계약에 대한 설명	<p>연결회사는 상기 시설과 부지를 사 용함에 있어 발생 한 매출액에 일정 분에 해당하는 금액을 한국도로공사 에 임차료로 납부 하고 있습니다. 시설물을 연결실체의 비용과 책임으로 관리하고 유지 보수하여야 하며 이를 위한 투자비용은 선금비용으로 계상하고 이후의 기간동안 상각하며 비용을 인식하고 있습니다. 한편, 한국도로공사와 계약 체결 2년차 이후 (2013년 이후)부터 운영서비스 평가등급이 2회 이상 5등급으로 평가되었을 시 계약이 종료될 수 있습니다.</p>											

소송사건

(단위 : 원)

	소송가액	제소(원고)	피소(피고)	진행상황
건물인도청구	672,945,963	태경산업(주)		승소
구상금 청구	2,587,522,000	(주)태경비케이		승소
손해배상 반소	92,818,000	(주)남영전구		승소

대여금 등 청구	1,124,171,447	태경산업(주)		진행 중
제소 사건	21,872,986	(주)남영전구		진행 중
피소 사건1	783,619,123		(주)남영전구	계류 중
피소사건 2	1,461,605,515		(주)라이온캠텍	계류 중

36. 현금흐름표 (연결)

영업활동현금흐름

당기

(단위 : 원)

	공시금액
당기순이익조정을 위한 가감	38,501,507,975
대손상각비 조정	(859,640,185)
감가상각비에 대한 조정	20,912,551,350
무형자산상각비에 대한 조정	2,843,491,644
유형자산 처분 및 폐기 손실 조정	349,362,568
유형자산손상차손 조정	726,697,949
이자비용에 대한 조정	8,305,414,421
법인세비용 조정	9,170,950,629
퇴직급여 조정	6,387,142,953
외화환산손익조정	486,723,541
배당수익에 대한 조정	(269,559,766)
이자수익에 대한 조정	(3,030,040,029)
유형자산처분이익 조정	(1,805,757,189)
기타의 대손상각비 조정	281,245,043
당기순이익조정을 위한 기타 가감	(1,016,121,161)

전기

(단위 : 원)

	공시금액
당기순이익조정을 위한 가감	40,057,922,305
대손상각비 조정	64,225,364
감가상각비에 대한 조정	17,697,633,079
무형자산상각비에 대한 조정	579,830,264
유형자산 처분 및 폐기 손실 조정	22,744,248
유형자산손상차손 조정	718,993,304
이자비용에 대한 조정	4,285,729,188
법인세비용 조정	10,878,045,238
퇴직급여 조정	3,904,306,100
외화환산손익조정	(73,087,434)
배당수익에 대한 조정	(153,179,037)

이자수익에 대한 조정	(3,425,190,088)
유형자산처분이익 조정	(242,486,618)
기타의 대손상각비 조정	53,337,960
당기순이익조정을 위한 기타 가감	2,975,525,900

영업활동으로 인한 자산부채의 변동

당기

(단위 : 원)

		공시금액
영업활동으로 인한 자산 부채의 변동		9,189,647,056
영업활동으로 인한 자산 부채의 변동	매출채권의 감소(증가)	7,560,334,039
	미수금의 감소(증가)	(2,352,859,576)
	미수수익의 감소(증가)	12,286,121
	선급금의 감소(증가)	2,197,332,635
	선급비용의 감소 (증가)	2,350,295,740
	재고자산의 감소(증가)	11,439,578,693
	장기선급비용의 감소(증가)	(881,321,714)
	매입채무의 증가(감소)	(5,856,902,279)
	미지급금의 증가(감소)	(12,293,399,480)
	선수금의 증가(감소)	6,066,267,390
	예수금의 증가(감소)	13,879,466
	미지급비용의 증가(감소)	(1,858,423,514)
	부가가치세 선급금의 감소(증가)	334,733,759
	선수수익의 증가(감소)	0
	임대보증금의 증가(감소)	(14,700,000)
	퇴직금의지급	4,503,683,543
	관계사전출입으로 인한 순확정 급여부채변동	(206,659,829)
	사외적립자산의공정가치의 감소 (증가)	(5,738,000,000)
기타 영업활동 관련 채권의 감소 (증가)	3,913,522,062	

전기

(단위 : 원)

		공시금액
영업활동으로 인한 자산 부채의 변동		(21,234,345,063)
영업활동으로 인한 자산 부채의 변동	매출채권의 감소(증가)	120,655,892
	미수금의 감소(증가)	(1,379,087,613)
	미수수익의 감소(증가)	65,144,028
	선급금의 감소(증가)	(6,499,015,067)

선급비용의 감소 (증가)	110,764,084
재고자산의 감소(증가)	(5,897,629,833)
장기선급비용의 감소(증가)	(48,100,000)
매입채무의 증가(감소)	(3,341,982,086)
미지급금의 증가(감소)	3,318,382,125
선수금의 증가(감소)	318,803,302
예수금의 증가(감소)	41,985,692
미지급비용의 증가(감소)	(170,095,024)
부가가치세 선급금의 감소(증가)	(1,068,899,876)
선수수익의 증가(감소)	(80,960,000)
임대보증금의 증가(감소)	48,046,400
퇴직금의 지급	864,175,999
관계사전출입으로 인한 순확정 급여부채변동	56,482,865
사외적립자산의 공정가치의 감소 (증가)	(7,890,000,000)
기타 영업활동 관련 채권의 감소 (증가)	196,984,049

현금의 유입과 유출이 없는 주요 거래내역

당기

(단위 : 원)

	공시금액
임차보증금의 유동성 대체	160,000,000
장기차입금의 유동성 대체	0
유형자산 본계정 대체	13,513,359,927
무형자산 본계정 대체	50,480,000
유형자산 취득 관련 미지급금 변동	351,003,193
퇴직금 지급 관련 미지급금 변동	370,528,180

전기

(단위 : 원)

	공시금액
임차보증금의 유동성 대체	1,071,537,000
장기차입금의 유동성 대체	(588,479,923)
유형자산 본계정 대체	10,493,198,870
무형자산 본계정 대체	0
유형자산 취득 관련 미지급금 변동	0
퇴직금 지급 관련 미지급금 변동	0

재무활동에서 생기는 부채의 조정에 관한 공시

(단위 : 원)

	단기차입금	장기 차입금	비지배지분금융부채	리스 부채	재무활동에서 생기는 부채 합계
재무활동에서 생기는 기초 부채	97,981,381,136	432,666,667	8,614,937,936	2,139,752,590	109,168,738,329
종속기업이나 그 밖의 사업에 대한 지배력 획득 또는 상실에서 생기는 변동, 재무활동에서 생기는 부채의 증가(감소)	18,700,000,000	6,734,000,000	18,040,131,244	293,926,015	43,768,057,259
재무활동 현금흐름 유입	35,152,071,400	151,397,000,000	0	0	186,549,071,400
재무활동 현금흐름 유출	(55,609,081,170)	(5,426,766,667)	0	(1,174,799,107)	(62,210,646,944)
재무활동 비현금흐름 기타	(88,713,951)	0	430,743,406	723,865,724	1,065,895,179
재무활동에서 생기는 기말 부채	96,135,657,415	153,136,900,000	27,085,812,586	1,982,745,222	278,341,115,223

37. 위험관리 (연결)

환율변동위

연결실체는 글로벌 영업 및 장부통화와 다른 수입과 지출로 인해 외화 환포지션이 발생하며, 환포지션이 발생하는 주요 외화로는 EUR, USD, VND등이 있습니다. 또한 연결실체는 외화로 표시된 채권과 채무 관리 시스템을 통하여 환노출 위험을 주기적으로 평가, 관리 및 보고하고 있습니다.

외화금융자산의 통화별 내역

당기

(단위 : 원)

	위험					
	환위험					
	기능통화 또는 표시통화					
	USD	EUR	JPY	CNY	VND	그밖의 통화
외화금융자산, 기초통화금액(USD) [USD, 일]	25,564,583					
외화금융자산, 기초통화금액(EUR) [EUR, 일]		215,849				
외화금융자산, 기초통화금액(JPY) [JPY, 일]			105,636,125			

외화금융자산, 기초통화금액(CNY) [CNY, 일]				2,723,774		
외화금융자산, 기초통화금액(VND) [VND, 일]					55,409,089,127	
외화금융자산, 그밖의 통화						5,129,675
외화금융자산, 원화환산금액	36,663,308,087	363,860,926	969,348,771	557,719,982	3,025,336,266	4,714,942

전기

(단위 : 원)

	위험					
	환위험					
	기능통화 또는 표시통화					
	USD	EUR	JPY	CNY	VND	그밖의 통화
외화금융자산, 기초통화금액(USD) [USD, 일]	7,515,601					
외화금융자산, 기초통화금액(EUR) [EUR, 일]		60,972				
외화금융자산, 기초통화금액(JPY) [JPY, 일]			16,252,962			
외화금융자산, 기초통화금액(CNY) [CNY, 일]					0	
외화금융자산, 기초통화금액(VND) [VND, 일]					52,509,756,736	
외화금융자산, 그밖의 통화						0
외화금융자산, 원화환산금액	11,023,921,504	93,211,102	152,205,737	0	3,029,812,964	0

외화금융부채의 통화별 내역

당기

(단위 : 원)

	위험		
	환위험		
	기능통화 또는 표시통화		
	USD	CNY	VND
외화금융부채, 기초통화금액(USD) [USD, 일]	4,483,823		

외화금융부채, 기초통화 금액(CNY) [CNY, 일]		258,633	
외화금융부채, 기초통화 금액(VND) [VND, 일]			25,474,370,043
외화금융부채, 원화환산 금액	6,437,864,539	52,957,779	1,390,900,604

전기

(단위 : 원)

	위험		
	환위험		
	기능통화 또는 표시통화		
	USD	CNY	VND
외화금융부채, 기초통화 금액(USD) [USD, 일]	7,381,045		
외화금융부채, 기초통화 금액(CNY) [CNY, 일]		0	
외화금융부채, 기초통화 금액(VND) [VND, 일]			19,413,285,656
외화금융부채, 원화환산 금액	10,842,476,911	0	1,120,146,582

보고기간 말 현재 노출된 시장위험의 각 유형별 민감도 분석

당기

(단위 : 원)

	환위험	이자율위험
시장위험의 각 유형별 민감도분 석 기술	보고기간종료일 현재 기능통화 이외의 외화로 표시된 화폐성자 산에 대해 다른 모든 변수가 일 정하고 외화에 대한 원화 환율의 10% 변동시 당기손익에 미치는 영향은 다음과 같습니다.	보고기간종료일 현재 기능통화 이외의 외화로 표시된 화폐성자 산에 대해 다른 모든 변수가 일 정하고 외화에 대한 원화 환율의 10% 변동시 당기손익에 미치는 영향은 다음과 같습니다.
시장변수 상승 시 당기손익 증가	4,158,428,897	
시장변수 상승 시 당기손익 감소	(788,172,292)	(2,492,725,574)
시장변수 하락 시 당기손익 증가	788,172,292	2,492,725,574
시장변수 하락 시 당기손익 감소	(4,158,428,897)	

전기

(단위 : 원)

	환위험	이자율위험
--	-----	-------

시장위험의 각 유형별 민감도분석 기술	보고기간종료일 현재 기능통화 이외의 외화로 표시된 화폐성자산에 대해 다른 모든 변수가 일정하고 외화에 대한 원화 환율의 10% 변동시 당기손익에 미치는 영향은 다음과 같습니다.	보고기간 종료일 현재 다른 모든 변수가 일정하고 이자율이 100베이스스포인트(bp) 변동시 당기손익에 미치는 영향은 다음과 같습니다.
시장변수 상승 시 당기손익 증가	1,429,915,131	
시장변수 상승 시 당기손익 감소	(1,196,262,349)	(984,140,478)
시장변수 하락 시 당기손익 증가	1,196,262,349	984,140,478
시장변수 하락 시 당기손익 감소	(1,429,915,131)	

이자율위험

연결실체는 가격변동으로 인한 재무제표 항목(금융자산, 부채)의 가치변동 위험 및 투자, 차입에서 비롯한 이자비용의 변동위험 등의 이자율 변동위험에 노출되어 있습니다. 이러한 연결실체의 이자율 변동위험은 채권 등 이자지급 부채의 발행에서 비롯됩니다. 연결실체는 고정이자율과 변동이자율로 자금을 차입하고 있으며, 이로 인하여 이자율 위험에 노출되어 있습니다. 연결실체는 고정금리 차입금과 변동금리차입금의 적절한 균형유지 정책을 수행하는 등 이자율위험을 관리하고 있으며, 이자율위험에 노출된 차입금 내용은 다음과 같습니다.

이자율 위험 익스포저에 대한 공시

당기 (단위 : 원)

	이자율위험
유동 차입금(사채 포함)	96,135,657,415
유동성장기부채	46,800,000
비유동차입금(사채 포함)의 비유동성 부분	153,090,100,000

전기 (단위 : 원)

	이자율위험
유동 차입금(사채 포함)	97,981,381,136
유동성장기부채	91,666,667
비유동차입금(사채 포함)의 비유동성 부분	341,000,000

신용위험

신용위험은 연결실체의 통상적인 거래 및 투자활동에서 발생하며 고객 또는 거래상대방이 계약조건상 의무사항을 지키지 못하였을 때 발생합니다. 이러한 신용위험을 관리하기 위하여 연결실체는 주기적으로 고객과 거래상대방의 재무상태와 과거 경험 및 기타 요소들을 고려하여 재무신용도를 평가하고 있으며 고객과 거래상대방 각각에 대한 신용한도를 설정하고 있습니다.

신용위험 익스포저에 대한 공시

당기 (단위 : 원)

	현금및현금성자산	매출채권	기타채권	기타금융자산	금융상품 합계
신용위험에 대한 최대 노출정도	111,597,123,020	96,924,277,349	14,531,488,043	36,656,892,888	259,709,781,300

금융자산에 대한 기술	신용위험 최대 노출 금액에 연결실체가 보유한 현금시재액은 제외하였습니다.			신용위험 최대 노출 금액에 투자금융자산 - 지분상품은 제외하였습니다.	연결실체는 상기 채권에 대해 매 보고 기간종료일에 손상 여부를 검토하고 있습니다.
-------------	--	--	--	--	---

전기

(단위 : 원)

	현금및현금성자산	매출채권	기타채권	기타금융자산	금융상품 합계
신용위험에 대한 최대 노출정도	102,134,189,648	84,640,939,355	13,062,030,284	22,837,353,057	222,674,512,344
금융자산에 대한 기술	신용위험 최대 노출 금액에 연결실체가 보유한 현금시재액은 제외하였습니다.			신용위험 최대 노출 금액에 투자금융자산 - 지분상품은 제외하였습니다.	연결실체는 상기 채권에 대해 매 보고 기간종료일에 손상 여부를 검토하고 있습니다.

신용위험의 집중도(지역별)

당기

(단위 : 원)

	한국	아시아	유럽	기타 국가	지역 합계
유동매출채권	55,344,703,317	4,552,405,019	363,860,926	36,663,308,087	96,924,277,349

전기

(단위 : 원)

	한국	아시아	유럽	기타 국가	지역 합계
유동매출채권	70,341,788,048	3,182,018,701	93,211,102	11,023,921,504	84,640,939,355

매출채권및기타채권의 연령분석

당기

(단위 : 원)

	장부금액		장부금액 합계			
	총장부금액					
	금융상품의 신용손상					
	신용이 손상되지 않은 금융상품	기간이 경과되었지만 손상되지 않은 금융자산				
	합계 구간 합계	합계 구간			합계 구간 합계	
		1개월 이내	1개월 초과 6개월 이내	6개월 초과		
매출채권	91,159,068,953	2,960,741,579	2,461,813,209	342,653,608	2,737,378,024	99,661,655,373
미수금	3,521,530,016	0	0	0	1,985,785,097	5,507,315,113
장기대여금, 순액	432,755,490	0	0	0	3,581,688,443	226,214,790
미수수익	95,739,181	0	0	0	0	95,739,181
임차보증금	9,815,763,356	0	0	665,700,000	0	10,481,463,356
매출채권및기타채권(임차보증금 포함)	105,024,856,996	2,960,741,579	2,461,813,209	1,008,353,608	8,304,851,564	119,760,616,956

장부금액						장부금액 합계
총장부금액						
금융상품의 신용손상						
신용이 손상되지 않은 금융상품	기간이 경과되었지만 손상되지 않은 금융자산			신용이 손상된 금융상품		
	합계 구간	합계 구간			합계 구간 합계	
	합계 구간 합계	1개월 이내	1개월 초과 6개월 이내	6개월 초과	합계 구간 합계	
매출채권	76,708,209,817	1,765,155,790	6,106,518,991	61,054,757	1,259,443,125	85,900,382,480
미수금	1,723,017,824	0	0	0	1,704,540,054	3,427,557,878
장기대여금, 순액	327,105,800	0	0	0	3,672,547,644	258,048,120
미수수익	85,547,320	0	0	0	0	85,547,320
임차보증금	10,926,359,340	0	0	0	0	10,926,359,340
매출채권및기타채권(임차보증금 포함)	89,770,240,101	1,765,155,790	6,106,518,991	61,054,757	6,636,530,823	104,339,500,462

유동성 위험

연결실체는 미사용 차입금 한도를 적정수준으로 유지하고 있으며 영업자금 수요를 충족시킬 수 있도록 유동성에 대한 예측을 항시 검토하여 차입금 한도나 약정을 위반하는 일이 없도록 하고 있습니다. 유동성에 대한 예측시에는 연결실체의 자금조달 계획, 약정 준수, 회사내부의 목표재무비율 및 통화에 대한 제한과 같은 외부 법규나 법률 요구사항이 있는 경우 그러한 요구사항을 고려 하고 있습니다. 상기에서 언급한 예측을 통해 결정된 대로 여유있는 유동성이 확보될 수 있도록 적절한 만기나 충분한유동성을 제공해 주는 이자부 당좌예금, 정기예금, 수시입출금식 예금 등의 금융상품을 선택하여 잉여자금을 투자하고 있습니다.

금융부채에 대한 만기분석 공시

당기

(단위 : 원)

	1년 이내	1년 초과 2년 이내	2년 초과 5년 이내	합계 구간 합계
차입부채, 미할인 현금흐름	96,182,457,415	153,090,100,000	0	249,272,557,415
매입채무, 미할인 현금흐름	26,846,418,048	0	0	26,846,418,048
기타지급채무, 미할인 현금흐름	32,632,503,094	846,807,307	668,725,860	34,148,036,261
기타금융부채, 미할인 현금흐름	9,045,681,342	18,040,131,244	0	27,085,812,586

전기

(단위 : 원)

	1년 이내	1년 초과 2년 이내	2년 초과 5년 이내	합계 구간 합계
차입부채, 미할인 현금흐름	98,073,047,803	341,000,000	0	98,414,047,803

매입채무, 미할인 현금흐름	29,663,076,931	0	0	29,663,076,931
기타지급채무, 미 할인현금흐름	33,122,155,986	0	0	33,122,155,986
기타금융부채, 미 할인현금흐름	0	8,614,937,936	0	8,614,937,936

자본위험에 대한 공시

당기

(단위 : 원)

	공시금액
부채	399,253,606,970
자본	590,248,329,599
현금및현금성자산	111,675,528,807
차입금(사채 포함)	249,272,557,415
부채비율	0.6764
순차입금비율	0.2331

전기

(단위 : 원)

	공시금액
부채	206,748,842,959
자본	477,982,351,431
현금및현금성자산	102,232,929,734
차입금(사채 포함)	98,414,047,803
부채비율	0.4325
순차입금비율	(0.0080)

38. 영업부문 (연결)

영업부문의 주요 사업내용에 대한 공시

	기업 전체 총계						
	영업부문						
	부문						
	보고부문						
	석회제조	탄산가스	전구사업	휴게소및주유소	비철금속사업부	연료	기타

각 보고부문이 수익을 창출하는 제품과 용역의 유형에 대한 기술	(주)태경비케이 석회석, 태경산업(주) 중질탄산칼슘, 태경에코(주) 석회석	태경케미컬(주) 탄산가스사업부, 태경가스기술(주), 태경에코(주)	(주)남영전구 전구사업부	태경산업(주) 문막 휴게소(하)외 7개 사업장, 태경에프앤지(주) 동강휴게소 및 주유소, 남영전구 천안(부산)주유소 및 청송(상/하) 주유소	태경산업(주) 합금철, 태경에스비씨(주) 아연사업부, CONG TY TNH SAMHO	태경산업(주) 페트로코크스, (주)태경비케이 페트로코크스	(주)태경코엠 친환경 방부제, (주)라이온켄텍 인조대리석 및 합성왁스 제조 (주)라이온첨단소재합성왁스사업부, LCT Surface Co.,Ltd 인조대리석 사업부, (주)케이피티 화장품 원료 제조, (주)케이엔바이오 화장품 원료 제조, HuZhou P & Lee biotechnology Co., Ltd. 화장품 원료 제조
------------------------------------	---	--------------------------------------	---------------	--	---	---------------------------------	--

주요고객에 대한 공시

당기와 전기 중 단일 외부 고객으로의 매출액이 연결실체 총매출액의 10% 이상인 주요 고객은 없습니다.

영업부문에 대한 공시

당기

(단위 : 원)

기업 전체 총계										기업 전체 총계 합계
영업부문									부문간 제거한 금액	
부문							부문 합계	부문 합계		
보고부문										
석회제조	탄산가스	전구사업	휴게소및주유소	비철금속사업부	연료	기타				
수익(매출액)	263,715,267,102	81,177,046,650	24,567,714,798	92,077,183,711	124,952,039,983	76,634,402,586	153,268,077,078	816,391,731,908	(39,296,148,673)	777,095,583,235
계속영업이익(손실)	33,115,922,669	3,660,869,691	1,761,082,363	224,347,099	(3,937,241,853)	4,600,518,392	19,452,015,412	58,877,513,773	(3,445,426,260)	55,432,087,513

전기

(단위 : 원)

기업 전체 총계										기업 전체 총계 합계
영업부문									부문간 제거한 금액	
부문							부문 합계	부문 합계		
보고부문										
석회제조	탄산가스	전구사업	휴게소및주유소	비철금속사업부	연료	기타				
수익(매출액)	251,755,656,869	89,570,455,336	27,127,302,792	95,788,815,726	146,843,610,850	81,553,298,977	22,106,878,291	714,746,018,841	(39,053,558,248)	675,692,460,593
계속영업이익(손실)	28,589,705,369	14,090,115,194	2,392,740,965	281,513,410	3,084,975,655	4,822,212,535	2,491,006,714	55,752,269,842	(68,639,793)	55,683,630,049

지역에 대한 공시

당기

(단위 : 원)

기업 전체 총계										기업 전체 총계 합계
영업부문										

	지역													
	본사 소재지 국 가	아시아	일본	중동	유럽	미국	러시아	중국	호주	인도	오세아니아	아프리카	남미	
수익(매출액)	604,633,626.2 08	46,359,348.44 8	27,700,886.59 0	5,097,130,749	52,159,321.55 5	21,431,853.82 1	3,921,066,766	7,779,681,623	2,370,830,511	1,187,071,186	793,153,778	410,492,924	3,251,119,076	777,095,583.2 35

전기

(단위 : 원)

	기업 전체 총계													기업 전체 총계 합계
	영업부문													
	지역													
	본사 소재지 국 가	아시아	일본	중동	유럽	미국	러시아	중국	호주	인도	오세아니아	아프리카	남미	
수익(매출액)	592,809,354.0 89	29,327,483.37 5	23,501,475.14 2	4,491,377,380	8,386,336,077	6,935,003,078	3,852,141,961	2,415,523,438	2,893,708,938	871,627,395	0	85,659,962	122,769,758	675,692,460.5 93

39. 온실가스 배출권과 배출부채 (연결)

무상할당 배출권의 수량

	2021년분	2022년분	2023년분	2024년분	2025년분
무상할당 배출권	682,953	682,953	682,953	676,556	676,556

온실가스배출권에 대한 공시

당기

(단위 : 원)

		공시금액
배출권 수량의 변동		
배출권 수량의 변동	기초 배출권 수량 (단위 : 톤)	112,136
	무상할당, 배출권 수량 (단위 : 톤)	675,402
	매입(매각), 배출권 수량 (단위 : 톤)	(12,000)
	배출 추정 수량 (단위 : 톤)	(713,366)
	기말 배출권 수량 (단위 : 톤)	62,172
배출권 장부금액의 변동		
배출권 장부금액의 변동	기초 배출권	1,120,319,200
	무상할당, 배출권	0
	매입(매각), 배출권	0
	배출량 추정치	(659,134,709)
	기말 배출권	461,184,491
온실가스배출권에 대한 기술		당기말 현재 담보로 제공한 배출권은 없습니다. 보고기간종료일 현재 배출부채 금액은 659,135,709원입니다. 배출권이 부족할 것으로 예상되

	어 당기말은 1,026,511,571원을 배출부채로 인식하고 있습니다.
--	---

전기

(단위 : 원)

		공시금액
배출권 수량의 변동		
배출권 수량의 변동	기초 배출권 수량 (단위 : 톤)	18,411
	무상할당, 배출권 수량 (단위 : 톤)	818,098
	매입(매각), 배출권 수량 (단위 : 톤)	0
	배출 추정 수량 (단위 : 톤)	(724,373)
	기말 배출권 수량 (단위 : 톤)	112,136
배출권 장부금액의 변동		
배출권 장부금액의 변동	기초 배출권	202,702,500
	무상할당, 배출권	1,398,352,055
	매입(매각), 배출권	0
	배출량 추정치	(480,735,355)
	기말 배출권	1,120,319,200
온실가스배출권에 대한 기술	전기 중 141,594톤을 1,398,352,055원에 구매하였습니다.	

40. 매각예정비유동자산 (연결)

매각예정비유동자산에 대한 공시

당기

(단위 : 원)

	건물
매각예정으로 분류된 비유동자산이나 처분자산집단	2,991,193,150
매각예정으로 분류된 비유동자산이나 처분자산집단에 대한 공시	"라이온켄텍 제3공장 당기 중 (주)라이온켄텍이 연결범위에 추가되어 발생하였습니다. "

전기

(단위 : 원)

	건물
매각예정으로 분류된 비유동자산이나 처분자산집단	0
매각예정으로 분류된 비유동자산이나 처분자산집단에 대한 공시	

41. 사업결합 (연결)

지배기업은 당기 중 지배력을 행사할 수 있는 힘을 보유하게 되어 주식회사 케이피티(주식회사 케이피티의 종속기업 포함) 및 주식회사 라이온캠텍(주식회사 라이온캠텍의 종속기업 포함)을 종속기업으로 편입하였습니다. 당기말 현재 지배기업이 보유한 주식회사 케이피티의 지분율은 57.44%, 주식회사 라이온캠텍은 56.53%입니다.

사업결합의 개요

(단위 : 원)

		케이피티	라이온캠텍	사업결합 합계
피취득자에 대한 명칭		케이피티	라이온캠텍	
피취득자에 대한 설명		인조대리식 및 합성왁스 판매	화장품 원료 제조	
취득일		2025-01-09	2025-03-25	
취득한 의결권이 있는 지분율		0.48	0.57	
피취득자에 대한 취득자의 지배력 획득 방법에 대한 기술		기존 보유지분 9.98% 외에 당기 중 태경에코(주)가 23.73%, (주)남영전구가 23.73% 지분을 취득하였습니다.	당기 중 태경비케이가 34.85%, 태경케미컬(주)가 21.68% 지분을 취득하였습니다.	
총 이전대가의 취득일의 공정가치				
총 이전대가의 취득일의 공정가치	이전된 현금	39,759,330,000	128,200,005,500	
	취득일 직전에 취득자가 보유하고 있는 피취득자에 대한 지분의 취득일의 공정가치	8,358,510,934	0	
	총이전대가, 취득일의 공정가치	48,117,840,934	128,200,005,500	
	이전대가에 대한 기술			취득관련 직접 원가 452,917천원은 이전대가에서 제외되었으며, 당기 연결포괄손익계산서의 판매비와관리비항목으로 인식되었습니다.

사업결합에 대한 세부 정보 공시

(단위 : 원)

		케이피티	라이온캠텍
--	--	------	-------

총이전대가, 취득일의 공정가치		48,117,840,934	128,200,005,500
취득일에 인식한 피취득자에 대한 비지배지분		21,933,885,021	78,563,460,517
총 이전대가의 취득일의 공정가치			
총 이전대가의 취득일의 공정가치	취득일 현재 인식한 현금 및 현금성자산	4,891,182,475	32,824,117,318
	취득일 현재 인식한 단기 금융상품	18,000,000	0
	취득일 현재 인식한 매출 채권및기타채권	3,316,579,174	16,167,052,847
	취득일 현재 인식한 재 고자산	17,819,732,336	19,374,707,371
	취득일 현재 인식한 매 각예정비유동자산	0	2,991,193,150
	취득일 현재 인식한 기 타유동자산	109,656,529	3,509,738,245
	취득일 현재 인식한 당 기손익인식금융자산	0	4,441,023,207
	취득일 현재 인식한 유 형자산	32,962,272,751	98,999,721,208
	취득일 현재 인식한 식 별가능한 무형자산	12,684,680,406	25,605,599,442
	취득일 현재 인식한 투 자자산	81,748,139	0
	취득일 현재 인식한 퇴 직급여운용자산	0	8,314,212,321
	취득일 현재 인식한 기 타비유동자산	555,137,774	10,408,575,317
	취득일 현재 인식한 매 입채무 및 기타채무	(1,216,558,342)	(12,769,449,748)
	취득일 현재 인식한 차 입금	(11,434,000,000)	(14,000,000,000)
	취득일 현재 인식한 기 타부채	(6,228,735,984)	(4,178,403,435)
취득한 식별가능한 순자산		53,559,695,258	191,688,087,243
취득일 현재 인식한 이연법인세부채		3,288,380,318	13,260,119,399
취득일에 인식한 영업권		19,780,411,015	28,335,498,173
비례적지분의 비지배지분		21,933,885	78,563,461

사업결합과 관련된 기타사항

(단위 : 천원)

	장부금액
--	------

	공시금액
	케이피티 및 라이온캠텍
고객관계	34,285,457
기술가치	3,897,421

사업결합으로 인한 순현금유출

(단위 : 원)

	케이피티	라이온캠텍	사업결합 합계	합계
이전된 현금	39,759,330,000	128,200,005,500		
취득일 현재 인식한 현금 및 현금성자산	4,891,182,475	32,824,117,318	37,715,299,793	
사업결합으로 인한 순현 금유출	34,868,147,525	95,375,888,182	130,244,035,707	

4. 재무제표

4-1. 재무상태표

재무상태표

제 45 기 2025.12.31 현재

제 44 기 2024.12.31 현재

제 43 기 2023.12.31 현재

(단위 : 원)

	제 45 기	제 44 기	제 43 기
자산			
유동자산	56,968,112,035	72,830,286,155	47,433,722,573
현금및현금성자산	11,379,359,064	14,611,190,171	4,228,582,644
단기금융상품	0	5,781,314,677	1,983,636,184
유동매출채권	16,807,653,050	18,061,681,777	13,716,215,559
매출채권 외의 유동 채권	308,447,218	381,936,551	342,900,939
기타유동자산	2,000,206,913	1,508,903,403	1,343,061,230
당기법인세자산	0	0	283,552,212
재고자산	26,463,555,790	32,485,259,576	25,535,773,805
기타유동금융자산	8,890,000	0	0
비유동자산	165,233,708,162	166,334,337,300	167,941,100,739
장기금융상품	2,500,000	2,500,000	2,013,290,561
장기임차보증금, 순 액	6,329,143,749	6,073,690,628	6,981,254,338
기타비유동금융자 산	3,958,057,640	4,528,950,000	5,771,635,000

종속기업투자주식	104,751,550,519	95,693,529,889	95,693,529,889
관계기업에 대한 투자자산	0	9,000,363,570	10,508,513,570
유형자산	43,390,500,355	45,795,531,521	41,937,543,888
사용권자산	426,369,956	764,392,735	502,167,401
영업권 이외의 무형자산	89,643,175	56,867,508	70,800,508
투자부동산	2,787,029,822	2,812,459,815	2,837,889,808
기타비유동자산	132,814,425	334,173,203	499,330,769
비유동 순확정급여자산	3,366,098,521	1,271,878,431	1,125,145,007
자산총계	222,201,820,197	239,164,623,455	215,374,823,312
부채			
유동부채	59,015,288,282	71,240,011,670	41,738,274,259
유동매입채무	4,412,823,254	6,894,447,008	3,759,733,001
단기차입금	45,000,000,000	48,000,000,000	25,500,000,000
단기미지급금	4,958,983,742	10,591,242,979	5,343,985,324
단기미지급비용	2,717,545,843	2,583,834,207	5,051,800,534
매입채무 외의 유동채무	340,084,000	338,284,000	373,756,000
기타유동부채	169,904,682	131,560,948	215,401,390
당기법인세부채	258,205,738	711,454,021	0
유동파생상품부채	1,068,797,219	1,884,066,800	1,394,416,100
유동리스부채	88,943,804	105,121,707	99,181,910
비유동부채	779,700,863	1,629,161,947	2,341,386,776
이연법인세부채	169,491,984	1,037,201,820	1,726,544,528
매입채무 외의 비유동채무	410,000,000	410,000,000	410,000,000
비유동리스부채	93,016,323	181,960,127	204,842,248
장기미지급비용, 순액	107,192,556	0	0
부채총계	59,794,989,145	72,869,173,617	44,079,661,035
자본			
자본금	14,614,375,000	14,614,375,000	14,614,375,000
자본잉여금	12,966,218,794	12,966,218,794	12,966,218,794
기타포괄손익누계액	(2,800,525,004)	(2,082,614,575)	(1,103,522,357)
이익잉여금(결손금)	137,626,762,262	140,797,470,619	144,818,090,840
자본총계	162,406,831,052	166,295,449,838	171,295,162,277
자본과부채총계	222,201,820,197	239,164,623,455	215,374,823,312

4-2. 포괄손익계산서

포괄손익계산서

제 45 기 2025.01.01 부터 2025.12.31 까지

제 44 기 2024.01.01 부터 2024.12.31 까지

제 43 기 2023.01.01 부터 2023.12.31 까지

(단위 : 원)

	제 45 기	제 44 기	제 43 기
수익(매출액)	138,071,380,178	142,123,472,346	142,463,255,613
매출원가	113,545,790,715	114,444,378,303	120,233,214,387
매출총이익	24,525,589,463	27,679,094,043	22,230,041,226
판매비와관리비	25,842,802,407	24,669,240,594	26,448,150,012
영업이익(손실)	(1,317,212,944)	3,009,853,449	(4,218,108,786)
기타이익	2,036,650,009	346,265,319	4,537,209,159
기타손실	1,612,127,616	79,620,519	1,846,870,819
금융수익	5,739,693,100	3,678,662,455	5,035,375,166
금융원가	1,589,153,791	2,384,129,623	1,548,465,065
법인세비용차감전순이익(손실)	3,257,848,758	4,571,031,081	1,959,139,655
법인세비용(수익)	(449,704,838)	386,163,471	450,920,145
당기순이익(손실)	3,707,553,596	4,184,867,610	1,508,219,510
기타포괄손익	(489,517,620)	(1,302,207,047)	(1,448,675,906)
당기손익으로 재분류되지 않는항목(세후기타포괄손익)	(489,517,620)	(1,302,207,047)	(1,448,675,906)
자산재평가손익(세후기타포괄손익)	(320,091,948)	(9,389,498)	11,134,408
세후기타포괄손익, 지분상품에 대한 투자자산	(397,818,481)	(969,702,720)	(764,778,240)
확정급여제도의 재측정손익(세후기타포괄손익)	228,392,809	(323,114,829)	(695,032,074)
총포괄손익	3,218,035,976	2,882,660,563	59,543,604
주당이익			
기본주당이익(손실) (단위 : 원)	127	143	52
희석주당이익(손실) (단위 : 원)	127	143	52

4-3. 자본변동표

자본변동표

제 45 기 2025.01.01 부터 2025.12.31 까지

제 44 기 2024.01.01 부터 2024.12.31 까지

제 43 기 2023.01.01 부터 2023.12.31 까지

(단위 : 원)

	자본					
	자본금	자본잉여금	기타자본구성요소	기타포괄손익누계액	이익잉여금	자본 합계
2023.01.01 (기초자본)	14,614,375,000	11,021,846,258	(5,688,922,405)	(349,878,525)	152,477,810,004	172,075,230,332
당기순이익(손실)	0	0	0	0	1,508,219,510	1,508,219,510
배당금지급	0	0	0	0	(8,472,906,600)	(8,472,906,600)
확정급여부채 재측정요소	0	0	0	0	(695,032,074)	(695,032,074)
기타포괄손익-공정가치측정금융자산 평가손익	0	0	0	(764,778,240)	0	(764,778,240)
토지재평가잉여금	0	0	0	11,134,408	0	11,134,408
자기주식 거래로 인한 증감	0	1,944,372,536	5,688,922,405	0	0	7,633,294,941
2023.12.31 (기말자본)	14,614,375,000	12,966,218,794	0	(1,103,522,357)	144,818,090,840	171,295,162,277
2024.01.01 (기초자본)	14,614,375,000	12,966,218,794	0	(1,103,522,357)	144,818,090,840	171,295,162,277
당기순이익(손실)	0	0	0	0	4,184,867,610	4,184,867,610
배당금지급	0	0	0	0	(7,891,762,500)	(7,891,762,500)
확정급여부채 재측정요소	0	0	0	0	(323,114,829)	(323,114,829)
기타포괄손익-공정가치측정금융자산 평가손익	0	0	0	(969,702,720)	0	(969,702,720)
토지재평가잉여금	0	0	0	(9,389,498)	9,389,498	(9,389,498)
자기주식 거래로 인한 증감	0	0	0	0	0	0
2024.12.31 (기말자본)	14,614,375,000	12,966,218,794	0	(2,082,614,575)	140,797,470,619	166,295,449,838
2025.01.01 (기초자본)	14,614,375,000	12,966,218,794	0	(2,082,614,575)	140,797,470,619	166,295,449,838
당기순이익(손실)	0	0	0	0	3,707,553,596	3,707,553,596
배당금지급	0	0	0	0	(7,307,187,500)	(7,307,187,500)
확정급여부채 재측정요소	0	0	0	0	228,392,809	228,392,809
기타포괄손익-공정가치측정금융자산 평가손익	0	0	0	(397,818,481)	0	(397,818,481)

토지재평가잉여금	0	0	0	(320,091,948)	0	(320,091,948)
자기주식 거래로 인한 증감	0	0	0	0	0	0
2025.12.31 (기말자본)	14,614,375,000	12,966,218,794	0	(2,800,525,004)	137,626,762,262	162,406,831,052

4-4. 현금흐름표
현금흐름표

제 45 기 2025.01.01 부터 2025.12.31 까지
제 44 기 2024.01.01 부터 2024.12.31 까지
제 43 기 2023.01.01 부터 2023.12.31 까지

(단위 : 원)

	제 45 기	제 44 기	제 43 기
영업활동현금흐름	3,119,102,455	236,312,284	(4,072,419,092)
당기순이익(손실)	3,707,553,596	4,184,867,610	1,508,219,510
당기순이익조정을 위한 가감	2,427,102,347	3,404,819,208	1,942,660,079
영업활동으로 인한 자산 부채의 변동	(5,203,158,760)	(9,226,941,003)	(8,397,066,385)
이자수취(영업)	308,497,424	134,843,485	144,786,329
이자지급(영업)	(1,561,763,455)	(1,539,306,258)	(1,105,374,435)
배당금수취(영업)	4,331,918,400	3,016,937,700	4,084,642,400
법인세환급(납부)	(891,047,097)	261,091,542	(2,250,286,590)
투자활동현금흐름	4,063,649,964	(4,278,556,743)	(132,084,840)
기타금융자산의 처분	0	16,765,000	555,000
유형자산의 처분	3,707,909,091	110,085,777	33,500,000
무형자산의 처분	0	0	540,000,000
단기금융상품의 처분	5,793,750,631	0	700,000,000
장기금융상품의 처분	0	2,152,713,287	0
관계기업투자자산의 처분	0	1,508,150,000	507,350,000
임차보증금의 감소	50,963,400	807,630,000	121,785,000
정부보조금의 수취	280,049,000	121,440,000	80,960,000
단기금융상품의 취득	0	(4,000,000,000)	0
장기금융상품의 취득	0	(119,337,000)	(238,674,000)
종속기업에 대한 투자 자산의 취득	(57,657,060)	0	0
관계기업에 대한 투자 자산의 취득	0	0	0
유형자산의 취득	(5,605,005,098)	(4,672,313,807)	(1,728,578,840)

무형자산의 취득	(30,250,000)	0	0
임차보증금의 증가	(76,110,000)	(203,690,000)	(148,982,000)
재무활동현금흐름	(10,412,309,207)	14,499,376,600	(917,938,910)
단기차입금의 증가	0	58,533,780,000	57,000,000,000
자기주식의 처분	0	0	8,147,041,920
차입금의 상환	(3,000,000,000)	(36,033,780,000)	(57,497,757,730)
배당금지급	(7,307,187,500)	(7,890,415,200)	(8,472,906,600)
리스부채의 지급	(105,121,707)	(110,208,200)	(94,316,500)
현금및현금성자산에 대한 환율변동효과	(2,274,319)	(74,524,614)	(5,307,762)
현금및현금성자산의 순 증가(감소)	(3,231,831,107)	10,382,607,527	(5,127,750,604)
기초현금및현금성자산	14,611,190,171	4,228,582,644	9,356,333,248
기말현금및현금성자산	11,379,359,064	14,611,190,171	4,228,582,644

5. 재무제표 주석

1. 회사의 개요 (별도)

태경산업 주식회사(이하 "당사")는 1982년 2월 15일에 설립되어 합금철 제조 및 판매업을 주된 사업으로 영위하고 있으며, 중질탄산칼슘 등 제조 및 판매와 영동고속도로문막휴게소 등 고속도로 휴게소 및 주유소 사업을 운영하고 있습니다. 당사는 1996년 1월 30일자로 한국증권거래소 유가증권시장에 상장하였습니다.

당기말 현재 당사의 대표이사는 김해련, 김민정, 박충기 (각자 대표이사)이며, 당사의 최대주주는 김해련으로 당기말 현재 특수관계자를 포함하여 18,127,461주 (지분율 62.02%)를 보유하고 있습니다.

2. 중요한 회계정책 (별도)

(1) 재무제표 작성기준

당사의 재무제표는 한국채택국제회계기준(이하 기업회계기준)에 따라 작성되었습니다. 한국채택국제회계기준은 국제회계기준위원회("IASB")가 발표한 기준서와 해석서 중 대한민국이 채택한 내용을 의미합니다.

당사의 재무제표는 기업회계기준서 제 1027호 '별도재무제표'에 따른 별도재무제표로서 종속기업 및 관계기업의 투자자 또는 공동기업의 참여자가 투자자산을 피투자자의 보고된 성과와 순자산에 근거하지 않고 직접적인 지분투자에 근거하여 원가법으로 표시한 재무제표이며, 종속기업, 관계기업 또는 공동기업으로부터 배당을 받을 권리가 확정되는 시점에 그 배당금을 별도재무제표에 당기손익으로 인식하고 있습니다.

재무제표는 아래의 열거하고 있는 재무상태표의 주요 항목을 제외하고는 역사적원가주의를 기준으로

로 작성되었습니다. 역사적원가는 일반적으로 자산을 취득하기 위하여지급한 대가의 공정가치로 측정하고 있습니다.

- 공정가치로 측정되는 토지
- 공정가치로 측정되는 기타포괄손익-공정가치측정 장기기타금융자산
- 확정급여채무의 현재가치에서 사외적립자산의 공정가치를 차감한 확정급여부채
- 공정가치로 측정하는 파생상품부채

한국채택국제회계기준은 재무제표 작성 시 중요한 회계추정의 사용을 허용하고 있으며, 회계정책을 적용함에 있어 경영진의 판단을 요구하고 있습니다. 보다 복잡하고 높은 수준의 판단이 필요한 부분이나 중요한 가정 및 추정이 필요한 부분은 주석2 (4)에서 설명하고 있습니다.

(2) 제·개정된 기준서의 적용

당사는 2025년 1월 1일로 개시하는 회계기간부터 다음의 제·개정 기준서 및 해석서를 신규로 적용하였습니다.

1) 기업회계기준서 제1021호 '환율변동효과' 와 기업회계기준서 제1101호 '한국채택국제회계기준의 최초채택' 개정 - 교환가능성 결여

통화의 교환가능성을 평가하고 다른 통화와 교환이 가능하지 않다면 현물환율을 추정하며 관련 정보를 공시하도록 하고 있습니다. 해당 기준서의 개정이 재무제표에 미치는 중요한 영향은 없습니다.

(3) 회사가 적용하지 않은 제·개정 기준서 및 해석서

제정 또는 공표되었으나 시행일이 도래하지 않아 당사가 조기 적용하지 아니한 제개정 기준서 및 해석서는 다음과 같습니다.

1) 기업회계기준서 제1109호 '금융상품', 제1107호 '금융상품: 공시' 개정

실무에서 제기된 의문에 대응하고 새로운 요구사항을 포함하기 위해 기업회계기준서제1109호 '금융상품'과 제1107호 '금융상품: 공시' 가 개정되었습니다. 동 개정사항은 2026년 1월 1일 이후 시작하는 회계연도부터 적용되며, 조기적용이 허용됩니다. 주요 개정내용은 다음과 같으며, 해당 기준서의 개정이 재무제표에 미치는 중요한 영향은 없습니다.

- 특정 기준을 충족하는 경우, 결제일 전에 전자지급시스템을 통해 금융부채가 결제된 것으로(제거된 것으로) 간주할 수 있도록 허용
- 금융자산이 원리금 지급만으로 구성되어 있는지의 기준을 충족하는지 평가하기 위한 추가 지침을 명확히 하고 추가함.
- 계약상 현금흐름의 시기나 금액을 변경시키는 계약조건이 기업에 미치는 영향과 기업이 노출되는 정도를 금융상품의 각 종류별로 공시
- FVOCI 지정 지분상품에 대한 추가 공시

2) 한국채택국제회계기준 연차개선Volume 11

한국채택국제회계기준 연차개선Volume 11은 2026년 1월 1일 이후 시작하는 회계연도부터 적용되며, 조기적용이 허용됩니다. 당사는 동 개정으로 인해 재무제표에 중요한 영향은 없을 것으로 예

상하고 있습니다.

- 기업회계기준서 제1101호 '한국채택국제회계기준의 최초채택': K-IFRS 최초 채택시 위험회피회계 적용
- 기업회계기준서 제1107호 '금융상품: 공시': 제거 손익, 실무적용지침
- 기업회계기준서 제1109호 '금융상품': 리스부채의 제거 회계처리와 거래가격의 정의
- 기업회계기준서 제1110호 '연결재무제표': 사실상의 대리인 결정
- 기업회계기준서 제1007호 '현금흐름표': 원가법

3) 기업회계기준서 제1109호 '금융상품', 제1107호 '금융상품: 공시' 개정 - 자연에 의존하는 전력과 관련된 계약

전력 생산의 원천이 통제할 수 없는 자연 조건(예: 날씨)에 의존하기 때문에 기업이 기초 전력량의 변동성에 노출되는 계약으로 자연에 의존하는 전력과 관련된 계약을 정의하고, '자연에 의존하는 전력을 매입 또는 매도하는 계약'이 자가 사용 예외의 평가 대상임을 명확히 하였습니다. 또한, 자연에 의존하는 예상 전력거래의 '변동 가능 명목수량'을 '위험회피대상항목'으로 지정할 수 있게 하는 등 위험회피회계 요건을 변경하고, 관련 공시를 추가하였습니다. 동 개정사항은 2026년 1월 1일 이후 시작하는 회계연도부터 적용되며, 조기적용이 허용됩니다. 해당 기준서의 개정이 재무제표에 미치는 중요한 영향은 없습니다.

4) 기업회계기준서 제1118호 '재무제표 표시와 공시' 제정

기업회계기준서 제1118호 '재무제표 표시와 공시'는 제1001호 '재무제표 표시'를 대체합니다. 제1118호가 도입한 새로운 표시 요구사항은 특히 영업손익의 정의와 관련하여 유사 기업 간 재무성과의 비교가능성을 향상시킬 것입니다. 또한, '경영진이 정의한 성과측정치'의 공시 요구사항은 투명성을 강화할 것입니다. 기준서는 2027년 1월 1일 이후 시작하는 회계연도부터 적용되며, 조기도입이 가능합니다. 기준서의 소급작성 요구에 따라, 2026년 12월 31일로 종료되는 회계연도의 비교정보는 기업회계기준서 제1118호에 따라 재작성됩니다.

당사는 제1118호를 아직 채택하지 않았으며, 기준서 적용이 당사에 미치는 영향을 평가 중입니다. 당사는 전환 계획을 수립하고 2027년 3월 31일 종료되는기간의 제1118호에 따른 첫 중간재무제표 및 2027년 12월 31일 종료되는 회계연도의 연차재무제표 보고를 예정대로 준비하고 있습니다.

경영진은 현재 새로운 기준서의 적용이 당사의 재무제표에 미치는 영향을 검토 중에 있으며, 기준서의 채택이 당사의 순손익에 미치는 영향은 없으나 손익계산서의 수익과 비용을 새로운 범주로 분류하게 되어 영업손익의 계산 및 보고 방식에 영향을 미칠 것으로 예상합니다.

(4) 중요한 회계추정 및 판단

한국채택국제회계기준에서는 재무제표를 작성함에 있어서 회계정책의 적용이나, 보고기간말 현재 자산, 부채 및 수익, 비용의 보고금액에 영향을 미치는 사항에 대하여 경영진의 최선의 판단을 기준으로 한 추정치와 가정의 사용을 요구하고 있습니다. 보고기간말 현재 경영진의 최선의 판단을 기준으로 한 추정치와 가정이 실제 환경과 다를 경우 이러한 추정치와 실제결과는 다를 수 있습니다.

재무제표에 인식된 금액에 유의한 영향을 미치는 회계정책의 적용과 관련된 주요한 경영진의 판단에 대한 정보 및 다음 보고기간 이내에 중요한 조정이 발생할 수 있는 유의한 위험이 있는 가정과 추

정의 불확실성에 대한 정보는 다음과 같습니다.

1) 순확정급여부채

순확정급여부채의 현재가치는 보험수리적방식에 의해 결정되는 다양한 요소들 특히 할인율의 변동에 영향을 받습니다.

2) 법인세

회사는 보고기간말 현재까지의 영업활동의 결과로 미래에 부담할 것으로 예상되는 법인세효과를 최선의 추정과정을 거쳐 당기법인세 및 이연법인세로 인식하였습니다. 하지만 실제 미래 최종 법인세 부담은 인식한 관련 자산·부채와 일치하지 않을 수 있으며, 이러한 차이는 최종 세효과가 확정된 시점의 당기법인세 및 이연법인세 자산·부채에 영향을 줄 수 있습니다.

3) 금융상품의 공정가치

활성시장에서 거래되지 않는 금융상품의 공정가치는 원칙적으로 평가기법을 사용하여 결정됩니다. 회사는 보고기간말 현재 중요한 시장상황에 기초하여 다양한 평가기법의 선택 및 가정에 대한 판단을 하고 있습니다.

4) 금융자산의 손상

기준서 제1109호의 금융자산의 손실충당금은 채무불이행위험과 기대신용률에 대한 가정에 근거하였습니다. 회사는 이러한 가정을 세우고 손상 계산을 위한 투입요소를 선택할 때 보고기간종료일의 미래 전망에 대한 추정 및 과거 경험, 현재 시장 상황에 근거하여 판단합니다.

3. 중요한 회계추정 및 가정 (별도)

재무제표의 작성에 적용된 중요한 회계정책은 아래에 제시되어 있습니다. 이러한 정책은 별도의 언급이 없다면, 표시된 회계기간에 계속적으로 적용되었습니다.

(1) 기능통화와 표시통화

재무제표는 당사의 기능통화이면서 표시통화인 "원(KRW)"으로 표시되고 있으며 별도로 언급하고 있는 사항을 제외하고는 "원(KRW)" 단위로 표시되고 있습니다.

(2) 영업부문

당사는 부문에 배분될 자원에 대한 의사결정을 하고 부문의 성과를 평가하기 위하여 최고영업의사결정자가 주기적으로 검토하는 내부보고 자료에 기초하여 부문을 구분하고 있습니다. 당사는 한국채택국제회계기준 제 1108호 '영업부문'에 따라 영업부문과 관련된 공시사항은 연결재무제표에 공시하였습니다.

(3) 외화환산

기능통화로 외화거래를 최초로 인식하는 경우에 거래일의 외화와 기능통화 사이의 현물환율을 외화금액에 적용하여 기록하며, 보고기간말 화폐성 외화항목은 마감환율로 환산하며 역사적원가로 측정하는 비화폐성 외화항목은 거래일의 환율로 환산하고 공정가치로 측정하는 비화폐성 외화항목은 공정가치가 결정된 날의 환율로 환산하고 있습니다.

화폐성항목의 결제시점에 생기는 외환차이와 화폐성항목의 환산에 사용한 환율이 회계기간 중 최초로 인식한 시점이나 전기의 재무제표 환산시점의 환율과 다르기 때문에 생기는 외환차이는 그 외환차이가 생기는 회계기간의 손익으로 인식하고 있습니다.

비화폐성항목에서 생긴 손익을 기타포괄손익으로 인식하는 경우에 그 손익에 포함된 환율변동효과도 기타포괄

손익으로 인식하며, 비화폐성항목에서 생긴 손익을 당기손익으로 인식하는 경우에는 그 손익에 포함된 환율변동효과도 당기손익으로 인식하고 있습니다.

(4) 현금및현금성자산

당사는 보유현금과 요구불예금, 유동성이 매우 높은 단기 투자자산으로서 확정된 금액의 현금으로 전환이 용이하고 가치변동의 위험이 경미한 자산을 현금및현금성자산으로 분류하고 있습니다. 지분상품은 현금성자산에서 제외하고 있으며 다만 상환일이 정해져 있고 취득일로부터 상환일까지의 기간이 단기인 우선주와 같이 실질적인 현금성자산인 경우에는 현금성자산에 포함하고 있습니다.

(5) 비파생금융자산

① 인식 및 최초 측정

매출채권과 발행 채증증권은 발행되는 시점에 최초로 인식됩니다. 다른 금융상품과 금융부채는 당사가 금융상품의 계약당사자가 되는 때에만 인식됩니다.

유의적인 금융요소를 포함하지 않는 매출채권을 제외하고는, 최초 인식시점에 금융자산이나 금융부채를 공정가치로 측정하며, 당기손익-공정가치 측정 금융자산 또는 당기손익-공정가치 측정 금융부채가 아닌 경우에 해당 금융자산의 취득이나 해당 금융부채의 발행과 직접 관련되는 거래원가는 공정가치에 가감합니다. 유의적인 금융요소를 포함하지 않는 매출채권은 최초에 거래가격으로 측정합니다.

② 분류 및 후속측정

최초 인식시점에 금융자산은 상각후원가, 기타포괄손익-공정가치 채무상품, 기타포괄손익-공정가치 지분상품 또는 당기손익-공정가치로 측정되도록 분류합니다.

금융자산은 당사가 금융자산을 관리하는 사업모형을 변경하지 않는 한 최초 인식 후에 재분류되지 않으며, 이 경우 영향 받는 모든 금융자산은 사업모형의 변경 이후 첫 번째 보고기간의 첫 번째 날에 재분류됩니다.

금융자산이 다음 두가지 조건을 모두 만족하고, 당기손익-공정가치 측정항목으로 지정되지 않은 경우에 상각후원가로 측정합니다.

- 계약상 현금흐름을 수취하기 위해 보유하는 것이 목적인 사업모형 하에서 보유합니다.
- 금융자산의 계약 조건에 따라 특정일에 원금과 원금잔액에 대한 이자지급만으로 구성되어 있는 현금흐름이 발생합니다.

채무상품이 다음 두 가지 조건을 충족하고 당기손익-공정가치 측정항목으로 지정되지 않은 경우에 기타포괄손익-공정가치로 측정합니다.

- 계약상 현금흐름의 수취와 금융자산의 매도 둘 다를 통해 목적을 이루는 사업모형 하에서 금융자산을 보유합니다.
- 금융자산의 계약 조건에 따라 특정일에 원리금 지급만으로 구성되어 있는 현금흐름이 발생합니다.

단기매매를 위해 보유하는 것이 아닌 지분상품의 최초 인식 시에 당사는 투자자산의 공정가치의 후속적인 변동을 기타포괄손익으로 표시하도록 선택할 수 있습니다. 다만 한번 선택하면 이를 취소할 수 없습니다. 이러한 선택은 투자 자산별로 이루어집니다.

상기에서 설명된 상각후원가나 기타포괄손익-공정가치로 측정되지 않는 모든 금융자산은 당기손익-공정가치로 측정됩니다. 이러한 금융자산은 모든 파생금융자산을 포함합니다.

최초 인식시점에 당사는 상각후원가나 기타포괄손익-당기손익으로 측정되는 금융자산을 당기손익-공정가치 측정항목으로 지정한다면 회계불일치를 제거하거나 유의적으로 줄이는 경우에는 해당 금융자산을 당기손익-공정가치 측정 항목으로 지정할 수 있습니다. 다만 한번 지정하면 이를 취소할 수 없습니다.

계약상 현금흐름이 원금과 이자로만 이루어져 있는지에 대한 평가

원금은 금융자산의 최초 인식시점의 공정가치로 정의됩니다. 이자는 화폐의 시간가치에 대한 대가, 특정기간에 원금 잔액과 관련된 신용위험에 대한 대가, 그밖에 기본적인 대여위험과 원가에 대한 대가(예: 유동성위험과 운영 원가)뿐만 아니라 이윤으로 구성됩니다.

계약상 현금흐름이 원금과 이자에 대한 지급만으로 이루어져 있는지를 평가할 때, 당사는 해당 상품의 계약조건을 고려합니다. 금융자산이 계약상 현금흐름의 시기나 금액을 변경시키는 계약조건을 포함하고 있다면, 계약조건 때문에 해당 금융상품의 존속기간에 걸쳐 생길 수 있는 계약상 현금흐름이 원리금 지급만으로 구성되는지를 판단해야 합니다.

이를 평가할 때 당사는 다음을 고려합니다.

- 현금흐름의 금액이나 시기를 변경시키는 조건부 상황
- 변동 이자율 특성을 포함하여 계약상 액면 이자율을 조정하는 조항
- 중도상환특성과 만기연장특성
- 특정 자산으로부터 발생하는 현금흐름에 대한 당사의 청구권을 제한하는 계약조건

중도상환금액이 실질적으로 미상환된 원금과 잔여원금에 대한 이자를 나타내고, 계약의 조기청산에 대한 합리적인 추가 보상을 포함하고 있다면, 조기상환특성은 특정일에 원금과 이자를 지급하는 조건과 일치합니다.

또한, 계약상 액면금액을 유의적으로 할인하거나 할증하여 취득한 금융자산에 대해서, 중도상환금액이 실질적으로 계약상 액면금액과 계약상 이자 발생액(그러나 미지급된)을 나타내며 (이 경우 계약의 조기 청산에 대한 합리적인 추가 보상이 포함될 수 있는), 중도상환특성이 금융자산의 최초 인식시점에 해당 특성의 공정가치가 경미한 경우에는 이러한 조건을 충족한다고 판단합니다.

금융자산: 후속측정과 손익

당기손익-공정가치 금융자산	해당 자산은 후속적으로 공정가치로 평가합니다. 이자 혹은 배당금 수익을 포함한 순손익은 당기손익으로 인식합니다.
상각후원가 금융자산	해당 자산은 후속적으로 유효이자율법을 사용하여 상각후원가로 측정합니다. 상각후원가는 손상차손에 의해 감소됩니다. 이자수익, 외화환산손익 및 손상차손은 당기손익으로 인식합니다. 제거에서 발생하는 손익은 당기손익으로 인식합니다.
기타포괄손익-공정가치 채무상품	해당 자산은 후속적으로 공정가치로 측정합니다. 이자수익은 유효이자율법을 사용하여 계산되고, 외화환산손익과 손상차손은 당기손익으로 인식합니다. 기타 순손익은 기타포괄손익으로 인식합니다. 제거시의 손익은 기타포괄손익누계액에서 당기손익으로 재분류 합니다.
기타포괄손익-공정가치 지분상품	이러한 자산은 후속적으로 공정가치로 측정합니다. 배당금은 명확하게 투자원가의 회수를 나타내지 않는다면 당기손익으로 인식합니다. 다른 순손익은기타포괄손익으로 인식

하고 당기손익으로 절대 재분류하지 않습니다.

③ 제거

당사는 금융자산의 현금흐름에 대한 계약상 권리가 소멸한 경우, 금융자산의 현금흐름을 수취할 계약상 권리를 양도하고 이전된 금융자산의 소유에 따른 위험과 보상의 대부분을 실질적으로 이전한 경우, 또는 당사가 소유에 따른 위험과 보상의 대부분을보유 또는 이전하지 아니하고 금융자산을 통제하고 있지 않은 경우에 금융자산을 제거합니다.

당사가 재무상태표에 인식된 자산을 이전하는 거래를 하였지만, 이전되는 자산의 소유에 따른 대부분의 위험과 보상을 보유하고 있는 경우에는 이전된 자산을 제거하지 않습니다.

④ 상계

당사는 당사가 인식한 자산과 부채에 대해 법적으로 집행가능한 상계권리를 현재 갖고 있고, 차액으로 결제하거나, 자산을 실현하는 동시에 부채를 결제할 의도가 있는 경우에만 금융자산과 금융부채를 상계하고 재무상태표에 순액으로 표시합니다.

(6) 금융자산의 손상

① 금융상품과 계약자산

당사는 다음 자산의 기대신용손실에 대해 손실총당금을 인식합니다.

- 상각후원가로 측정하는 금융자산
- 기타포괄손익-공정가치로 측정하는 채무상품
- 기업회계기준서 제1115호에서 정의된 계약자산

당사는 12개월 기대신용손실로 측정되는 다음의 금융자산을 제외하고는 전체기간 기대신용손실에 해당하는 금액으로 손실총당금을 측정합니다.

- 보고기간말에 신용이 위험이 낮다고 결정된 채무증권
- 최초 인식 이후 신용위험(즉, 금융자산의 기대존속기간동안에 걸쳐 발생할 채무불이행 위험)이 유의적으로 증가하지 않은 기타 채무증권과 은행예금

매출채권과 계약자산에 대한 손실총당금은 항상 전체기간 기대신용손실에 해당하는 금액으로 측정됩니다.

금융자산의 신용위험이 최초 인식 이후 유의적으로 증가했는지를 판단할 때와 기대신용손실을 추정할 때, 당사는 과도한 원가나 노력 없이 이용할 수 있고 합리적이고 뒷받침될 수 있는 정보를 고려합니다. 여기에는 미래지향적인 정보를 포함하여 당사의 과거 경험과 알려진 신용평가에 근거한 질적, 양적인 정보 및 분석이 포함됩니다.

당사는 금융자산의 신용위험은 연체일수가 30일을 초과하는 경우에 유의적으로 증가한다고 가정합니다.

당사는 다음과 같은 경우 금융자산에 채무불이행이 발생했다고 고려합니다.

- 채무자가 당사가 소구활동을 하지 않으면, 당사에게 신용의무를 완전하게 이행하지 않을 것 같은 경우
- 금융자산의 연체일수가 90일을 초과한 경우

전체기간 기대신용손실은 금융상품의 기대존속기간에 발생할 수 있는 모든 채무불이행 사건에 따른 기대신용손실입니다. 12개월 기대신용손실은 보고기간 말 이후 12개월 이내(또는 금융상품의 기대존속기간이 12개월보다 적은 경우 더 짧은 기간)에 발생 가능한 금융상품의 채무불이행 사건으로 인한 기대신용손실을 나타내는 전체기간기대신용손실의 일부입니다.

기대신용손실을 측정할 때 고려하는 가장 긴 기간은 당사가 신용위험에 노출되는 가장 계약기간입니다.

② 기대신용손실의 측정

기대신용손실은 신용손실의 확률가중추정치입니다. 신용손실은 모든 현금부족액 (계약에 따라 지급받기로 한 모든 계약상 현금흐름과 수취할 것으로 예상하는 모든 계약상 현금흐름의 차이)의 현재가치로 측정됩니다. 기대신용손실은 해당 금융자산의 유효이자율로 할인됩니다.

③ 신용이 손상된 금융자산

매 보고기간말에, 당사는 상각후원가로 측정되는 금융자산과 기타포괄손익-공정가치로 측정되는 채무증권의 신용이 손상되었는지 평가합니다. 금융자산의 추정미래현금흐름에 악영향을 미치는 하나 이상의 사건이 발생한 경우에 해당 금융자산은 신용이 손상된 것입니다.

금융자산의 신용이 손상된 증거는 다음과 같은 관측 가능한 정보를 포함합니다.

- 발행자나 차입자의 유의적인 재무적 어려움
- 채무불이행이나 90일 이상 연체와 같은 계약 위반
- 차입자의 파산가능성이 높아지거나 그 밖의 재무구조조정 가능성이 높아짐
- 재무적 어려움으로 인해 해당 금융자산에 대한 활성시장 소멸
- 차입자의 재무적 어려움에 관련된 경제적이나 계약상 이유로 차입조건의 완화

④ 재무상태표 상 신용손실충당금의 표시

상각후원가로 측정하는 금융자산에 대한 손실충당금은 해당 자산의 장부금액에서 차감합니다. 기타포괄손익-공정가치로 측정하는 채무상품에 대해서는 손실충당금은 당기손익에 포함하고 기타포괄손익에 인식합니다.

⑤ 제각

금융자산의 계약상 현금흐름 전체 또는 일부의 회수에 대한 합리적인 기대가 없는 경우 해당 자산을 제거합니다. 개인 고객에 대해 당사는 유사자산의 회수에 대한 과거 경험에 근거하여 금융자산이 180일 이상 연체되는 경우에 장부금액을 제각하고, 기업고객에 대해서는 회수에 대한 합리적인 기대가 있는지를 평가하여 제각의 시기와 금액을 개별적으로 평가합니다. 당사는 제각한 금액이 유의적으로 회수할 것이라는 기대를 갖고 있지 않습니다. 그러나 제각된 금융자산은 당사의 만기가 된금액의 회수절차에 따라 회수활동의 대상이 될 수 있습니다.

(7) 비파생금융부채와 지분상품

지분상품

지분상품은 기업의 자산에서 모든 부채를 차감한 후의 잔여지분을 나타내는 모든 계약입니다. 당사가 발행한 지분상품은 발행금액에서 직접발행원가를 차감한 순액으로인식하고 있습니다.

자가지분상품을 재취득하는 경우, 이러한 지분상품은 자본에서 직접 차감하고 있습니다. 자가지분상품을 매입 또는 매도하거나 발행 또는 소각하는 경우의 손익은 당기손익으로 인식하지 않습니다.

비파생금융부채

당사는 계약상 내용의 실질과 금융부채의 정의에 따라 금융부채를 당기손익인식금융부채와 기타금융부채로 분류하고 계약의 당사자가 되는 때에 재무상태표에 인식하고있습니다.

① 당기손익인식금융부채

금융부채는 단기매매항목으로 분류되거나, 파생상품인 경우, 혹은 최초 인식시점에 당기손익인식항목으로 지

정되는 경우에 당기손익인식항목으로 분류합니다.

당기손익인식금융부채는 최초 인식 후 공정가치로 측정하며, 공정가치의 변동은 당기손익으로 인식하고 있습니다. 한편, 최초 인식시점에 발행과 관련하여 발생한 거래비용은 발생즉시 당기손익으로 인식하고 있습니다.

② 기타금융부채

당기손익인식금융부채로 분류되지 않은 비파생금융부채는 기타금융부채로 분류하고 있습니다. 기타금융부채는 최초 인식시 발행과 직접 관련되는 거래원가를 차감한 공정가치로 측정하고 있습니다. 후속적으로 기타금융부채는 유효이자율법을 적용하여 상각후원가로 측정되며, 이자비용은 유효이자율법을 적용하여 인식합니다.

③ 금융부채의 제거

당사는 금융부채의 계약상 의무가 이행, 취소 또는 만료된 경우에만 금융부채를 제거합니다. 당사는 금융부채의 계약조건이 변경되어 현금흐름이 실질적으로 달라진 경우 기존 부채를 제거하고 새로운 계약에 근거하여 새로운 금융부채를 공정가치로 인식합니다.

금융부채의 제거시 장부금액과 지급한 대가 (양도한 비현금자산이나 부담한 부채를 포함)의 차액은 당기손익으로 인식합니다.

(8) 파생상품부채

파생상품부채는 최초 인식 시에 공정가치로 측정합니다. 최초 인식 이후에 공정가치로 측정하고 그 변동은 당기손익으로 인식합니다.

(9) 재고자산

재고자산의 취득원가는 매입원가, 전환원가 및 재고자산을 현재의 장소에 현재의 상태로 이르게 하는데 발생한 기타 원가 모두를 포함하고 있으며, 재고자산의 단위원가는 총평균법(미착품은 개별법)을 사용하여 결정하고 있습니다.

재고자산은 취득원가와 순실현가능가치 중 낮은 금액으로 측정하고 있습니다. 순실현가능가치는 통상적인 영업과정의 예상 판매가격에서 예상되는 추가 완성원가와 판매비용을 차감한 금액으로서 매 후속기간에 순실현가능가치를 재평가하고 있습니다.

재고자산의 판매시 관련된 수익을 인식하는 기간에 재고자산의 장부금액을 비용으로 인식하고 있으며 재고자산을 순실현가능가치로 감액한 평가손실과 모든 감모손실은 감액이나 감모가 발생한 기간에 비용으로 인식하며, 순실현가능가치의 상승으로 인한 재고자산 평가손실의 환입은 환입이 발생한 기간의 비용으로 인식된 재고자산 금액의 차감액으로 인식하고 있습니다.

(10) 투자부동산

투자부동산은 임대수익이나 시세차익 또는 두 가지 모두를 얻기 위하여 당사가 보유하고 있는 부동산으로서 최초 인식시점에 원가로 측정하고 거래원가는 최초 측정에 포함하고 있습니다. 최초 인식 이후 투자부동산은 취득원가에서 감가상각누계액과 손상차손누계액을 차감한 금액을 장부금액으로 표시하고 있습니다.

후속원가는 자산으로부터 발생하는 미래경제적효익이 유입될 가능성이 높으며, 자산의 원가를 신뢰성 있게 측정할 수 있는 경우 자산의 장부금액에 포함하거나 적절한 경우 별도의 자산으로 인식하고 있으며, 일상적인 수선·유지와 관련하여 발생하는 원가는 발생시점에 당기손익으로 인식하고 있습니다.

투자부동산 중 토지에 대해서는 감가상각을 하지 않으며, 토지를 제외한 투자부동산은 경제적 내용연수에 따

라 정액법으로 상각하고 있습니다. 투자부동산의 감가상각방법, 잔존가치 및 내용연수는 매 보고기간말에 재검토하고 있으며, 이를 변경하는 것이 적절하다고 판단되는 경우 회계추정의 변경으로 회계처리하고 있습니다.

부동산의 사용목적 변경이 사실로 입증되는 경우에만 투자부동산의 대체가 발생하고있으며 투자부동산, 자가 사용부동산, 재고자산 사이에 대체가 발생할 때에 대체 전 자산의 장부금액을 승계하고 있습니다. 투자부동산을 처분하거나, 투자부동산의 사용을 영구히 중지하고 처분으로도 더 이상의 경제적효익을 기대할 수 없는 경우에는 재무상태표에서 제거하고 있으며, 처분 대가는 최초로 공정가치로 인식하고, 폐기나 처분으로 발생하는 손익은 발생한 기간에 당기손익으로 인식하고 있습니다.

(11) 유형자산

토지는 최초 인식 후에 재평가일의 공정가치에서 이후의 손상차손누계액을 차감한 재평가금액을 장부금액으로 하고 있습니다. 재평가는 보고기간말에 자산의 장부금액이 공정가치와 중요하게 차이가 나지 않도록 주기적으로 수행하고 있습니다.

토지를 제외한 유형자산은 최초 인식시점에 원가로 측정하고 최초 인식 이후 취득원가에서 감가상각누계액과 손상차손누계액을 차감한 금액을 장부금액으로 표시하고 있습니다.

유형자산의 원가는 관세 및 환급불가능한 취득 관련 세금을 가산하고 매입할인과 리베이트 등을 차감한 구입가격, 경영진이 의도하는 방식으로 자산을 가동하는데 필요한 장소와 상태에 이르게 하는데 직접 관련되는 원가와 자산을 해체, 제거하거나 부지를 복구하는데 소요될 것으로 최초로 추정되는 원가로 구성되고 있습니다.

후속원가는 자산으로부터 발생하는 미래경제적효익이 유입될 가능성이 높으며, 자산의 원가를 신뢰성 있게 측정할 수 있는 경우 자산의 장부금액에 포함하거나 적절한 경우 별도의 자산으로 인식하고 있으며, 일상적인 수선·유지와 관련하여 발생하는 원가는 발생시점에 당기손익으로 인식하고 있습니다.

유형자산 중 토지에 대해서는 감가상각을 하지 않으며, 토지를 제외한 유형자산은 아래의 내용연수와 감가상각방법을 적용하여 감가상각하고 있습니다.

구 분	내 용 연 수	감가상각방법
건물	25~40년	정액법
건축물	10년~30년	정액법
기계장치	10년	정액법
차량운반구	5년	정액법
공구와기구	5년	정액법
비품	5년	정액법

유형자산을 구성하는 일부의 원가가 당해 유형자산의 전체원가에 비교하여 유의적이라면 해당 유형자산을 감가상각할 때 그 부분은 별도로 구분하여 감가상각하고 있습니다.

유형자산의 감가상각방법, 잔존가치 및 내용연수는 매 보고기간말에 재검토하고 있으며, 이를 변경하는 것이 적절하다고 판단되는 경우 회계추정의 변경으로 회계처리하고 있습니다.

유형자산의 장부금액은 처분하는 때, 사용이나 처분을 통하여 미래경제적효익이 기대되지 않을 때 제거하고 있으며 제거로 인하여 발생하는 손익은 자산을 제거할 때 당기손익으로 인식하고 있습니다.

(12) 정부보조금

정부보조금은 보조금의 수취와 정부보조금에 부가된 조건의 준수에 대한 합리적인 확신이 있을 때 공정가치로 인식됩니다. 자산관련보조금은 자산의 장부금액을 계산할 때 차감하여 표시되며, 수익관련보조금은 이연하여 정부보조금의 교부 목적과 관련된 비용에서 차감하여 표시됩니다.

(13) 무형자산

무형자산은 최초 인식할 때 원가로 측정하며, 최초 인식 후에 원가에서 상각누계액과손상차손누계액을 차감한 금액을 장부금액으로 인식하고 있습니다. 회원권은 이를 이용할 수 있을 것으로 기대되는 기간에 대하여 예측 가능한 제한이 없으므로 내용연수가 비한정인 것으로 평가하고 상각하지 아니하고 있습니다. 해당 내용연수가 비한정이라는 평가가 계속하여 정당한지를 매 회계기간에 재검토하며, 이를 변경하는 것이 적절하다고 판단되는 경우 회계추정의 변경으로 처리하고 있습니다.

구 분	내 용 연 수	감가상각방법
소프트웨어	5년	정액법

(14) 총당부채

총당부채는 과거사건의 결과로 현재의무가 존재하고, 당해 의무를 이행하기 위하여 경제적효익을 갖는 자원이 유출될 가능성이 높으며 당해 의무의 이행에 소요되는 금액을 신뢰성 있게 추정할 수 있는 경우에 인식하고 있습니다.

총당부채로 인식하는 금액은 현재의무를 보고기간말에 이행하기 위하여 소요되는 지출에 대한 최선의 추정치로서 최선의 추정치를 구할 때에는 관련된 사건과 상황에 대한 불가피한 위험과 불확실성을 고려하고 있습니다.

화폐의 시간가치 효과가 중요한 경우 총당부채는 의무를 이행하기 위하여 예상되는 지출액의 현재가치로 평가하고 있으며 할인율은 부채의 고유한 위험과 화폐의 시간가치에 대한 현행 시장의 평가를 반영한 세전 이율이며 이 할인율에 반영되는 위험에는 미래 현금흐름을 추정할 때 고려된 위험은 반영하지 아니하고 있습니다. 현재의무를 이행하기 위하여 소요되는 지출 금액에 영향을 미치는 미래사건이 발생할 것이라는 충분하고 객관적인 증거가 있는 경우에는 그러한 미래사건을 감안하여 총당부채 금액을 추정하고 있으며, 자산의 예상처분이 익은 총당부채를 측정하는데 고려하지 아니하고 있습니다.

총당부채를 결제하기 위하여 필요한 지출액의 일부 또는 전부를 제 3자가 변제할 것이 예상되는 경우 당사자의 의무를 이행한다면 변제를 받을 것이 거의 확실하게 되는 때에 한하여 변제금액을 인식하고 별도의 자산으로 회계처리하고 있으며 자산으로 인식하는 금액은 관련 총당부채 금액을 초과할 수 없습니다.

매 보고기간말마다 총당부채의 잔액을 검토하고, 보고기간말 현재 최선의 추정치를 반영하여 조정하며 의무이행을 위하여 경제적효익을 갖는 자원이 유출될 가능성이 더 이상 높지 아니한 경우에는 관련 총당부채를 환입하고 있습니다. 총당부채는 최초인식과 관련있는 지출에만 사용하고 있습니다.

(15) 리스

계약에서 대가와 교환하여, 식별되는 자산의 사용 통제권을 일정기간 이전하게 한다면 그 계약은 리스이거나 리스를 포함합니다.

① 리스이용자

리스요소를 포함하는 계약의 개시일이나 변경유효일에 당사는 계약대가를 상대적 개별 가격에 기초하여 각 리스요소에 배분합니다. 다만, 당사는 부동산 리스에 대하여 비리스요소를 분리하지 않는 실무적 간편법을 적용하여 리스요소와 관련된 비리스요소를 하나의 리스요소로 회계처리합니다.

당사는 리스개시일에 사용권자산과 리스부채를 인식합니다. 사용권자산은 최초에 원가로 측정하며, 해당 원가는 리스부채의 최초 측정금액, 리스개시일이나 그 전에 지급한 리스료(받은 리스 인센티브 차감), 리스개설직접원가, 기초자산을 해체 및 제거하거나 기초자산이나 기초자산이 위치한 부지를 복구할 때 리스이용자가 부담하는 원가의 추정치로 구성됩니다.

사용권자산은 후속적으로 리스개시일부터 리스기간 종료일까지 정액법으로 감가상각합니다. 다만, 리스기간 종료일에 사용권자산의 소유권이 이전되거나 사용권자산의 원가에 매수선택권의 행사가격이 반영된 경우에는 유형자산의 감가상각과 동일한방식에 기초하여 기초자산의 내용연수 종료일까지 사용권자산을 감가상각합니다. 또한 사용권자산은 손상차손으로 인하여 감소하거나 리스부채의 재측정으로 인하여 조정될 수 있습니다.

리스부채는 리스개시일 현재 지급되지 않은 리스료의 현재가치로 최초 측정합니다. 리스료는 리스의 내재이자율로 할인하되, 내재이자율을 쉽게 산정할 수 없는 경우에는 당사의 증분차입이자율로 할인합니다. 일반적으로 당사는 증분차입이자율을 할인율로 사용합니다.

당사는 다양한 외부 재무 정보에서 얻은 이자율에서 리스의 조건과 리스 자산의 특성을 반영하기 위한 조정을 하고 증분차입이자율을 산정합니다.

리스부채 측정에 포함되는 리스료는 다음 항목으로 구성됩니다.

- 고정 리스료(실질적인 고정리스료 포함)
- 지수나 요율(이율)에 따라 달라지는 변동리스료. 최초에는 리스개시일의 지수나 요율(이율)을 사용하여 측정함
- 잔존가치보증에 따라 지급할 것으로 예상되는 금액
- 매수선택권을 행사할 것이 상당히 확실한 경우 매수선택권의 행사가격, 연장선택권을 행사할 것이 상당히 확실한 경우 연장기간의 리스료, 리스기간이 종료선택권 행사를 반영하는 경우에 리스를 종료하기 위하여 부담하는 금액

리스부채는 유효이자율법에 따라 상각합니다. 리스부채는 지수나 요율(이율)의 변동으로 미래 리스료가 변동되거나 잔존가치 보증에 따라 지급할 것으로 예상되는 금액이 변동되거나 매수, 연장, 종료 선택권을 행사할지에 대한 평가가 변동되거나 실질적인 고정리스료가 수정되는 경우에 재측정됩니다.

리스부채를 재측정할 때 관련되는 사용권자산을 조정하고, 사용권자산의 장부금액이영(0)으로 줄어드는 경우에는 재측정 금액을 당기손익으로 인식합니다.

단기리스와 소액 기초자산 리스

당사는 IT 장비를 포함하여 리스기간이 12개월 이내인 단기리스와 소액 기초자산 리스에 대하여 사용권자산과 리스부채를 인식하지 않는 실무적 간편법을 선택하였습니다. 당사는 이러한 리스에 관련된 리스료를 리스기간에 걸쳐 정액법에 따라 비용으로인식합니다.

② 리스제공자

리스요소를 포함하는 계약의 약정일이나 변경유효일에 당사는 상대적 개별가격에 기초하여 각 리스요소에 계약대가를 배분합니다.

리스제공자로서 당사는 리스약정일에 리스가 금융리스인지 운용리스인지 판단합니다.

각 리스를 분류하기 위하여 당사는 리스가 기초자산의 소유에 따른 위험과 보상의 대부분을 이전하는지를 전

반적으로 판단합니다. 기초자산의 소유에 따른 위험과 보상의 대부분을 리스이용자에게 이전하는 경우에는 리스를 금융리스로 분류하고, 그렇지 않은 경우에는 리스를 운용리스로 분류합니다. 이 평가 지표의 하나로 당사는 리스기간이 기초자산의 경제적 내용연수의 상당 부분을 차지하는지 고려합니다. 당사가 중간리스제공자인 경우에는 상위리스와 전대리스를 각각 회계처리합니다. 또한 전대리스의 분류는 기초자산이 아닌 상위리스에서 생기는 사용권자산에 따라 판단합니다. 상위리스가 인식 면제규정을 적용하는 단기리스에 해당하는 경우에는 전대리스를 운용리스로 분류합니다.

약정에 리스요소와 비리스요소가 모두 포함된 경우에 당사는 기업회계기준서 제1115호를 적용하여 계약 대가를 배분합니다.

(16) 수익

기업회계기준서 제1115호에 따르면 모든 유형의 계약에 5단계 수익인식모형(① 계약 식별 → ②수행의무 식별 → ③ 거래가격 산정 → ④ 거래가격을 수행의무에 배분 → ⑤수행의무 이행 시 수익 인식)을 적용하여 수익을 인식합니다.

당사가 운영하고 있는 제조 및 판매업은 고객과의 계약에 따라 해당 제품을 제조하여납품하는 업무를 제공하고, 제조과정상 하자 등의 사유가 없는 경우에는 고객의 반품을 허용하지 아니하고 있음에 따라, 당사는 고객과의 계약은 일반적으로 단일수행의무로 식별하였습니다.

고객에게 인도가 완료된 시점 이후에는 고객에게 통제권이 이전되었다고 판단하여 수행의무의 이행은 "고객에게 인도가 완료된 시점"에 완료되는 것으로 판단하고 있습니다. 한편, 대금 지급조건은 보통 재화의 인도 후 30일 이내에 청구서가 발행되고 있습니다.

(17) 종업원급여

① 단기종업원급여

단기종업원급여는 임금, 사회보장분담금, 종업원이 관련 근무용역을 제공하는 회계기간의 말부터 12개월 이내에 결제될 유급연차휴가 또는 유급병가 등과 같은 단기유급휴가, 종업원이 관련 근무용역을 제공하는 회계기간의 말부터 12개월 이내에 지급될 이익분배금과 상여금 및 현직종업원을 위한 비화폐성급여를 포함하고 있습니다.

종업원이 회계기간에 근무용역을 제공한 때 근무용역과 교환하여 지급이 예상되는 단기종업원급여의 할인되지 않은 금액을 이미 지급한 금액을 차감한 후 미지급비용으로 인식하며, 이미 지급한 금액이 해당 급여의 할인되지 않은 금액보다 많은 경우에는 그 초과액 때문에 미래 지급액이 감소하거나 현금이 환급되는 만큼을 선급비용으로 인식하며, 다른 한국채택국제회계기준서에 따라 해당 급여를 자산의 원가에 포함하는 경우를 제외하고는 비용으로 인식하고 있습니다.

② 확정급여제도

확정급여제도는 확정기여제도 이외의 모든 퇴직급여제도로써 순확정급여부채로 인식하는 금액은 보고기간말 현재 확정급여채무의 현재가치에서 관련 확정급여채무를 직접 결제하는데 사용할 수 있는 사외적립자산의 보고기간말 현재 공정가치를 차감한 금액이며, 확정급여채무는 매년 독립적인 보험계리법인에 의해 예측단위적립방식에 따라 산정하고 있습니다.

확정급여채무의 현재가치는 급여가 지급될 통화로 표시되고 관련 확정급여부채의 지급시점과 만기가 유사한 우량회사채의 시장수익률로 기대미래현금유출액을 할인하여 산정하고 있습니다.

확정급여원가 중 근무원가와 순확정급여부채(자산)의 순이자는 당기손익으로 인식하며, 순확정급여부채(자산

)의 재측정요소는 기타포괄손익으로 인식하고 있습니다. 한편, 기타포괄손익에 인식되는 순확정급여부채(자산)의 재측정요소는 후속기간에 당기손익으로 재분류하지 아니하고 있습니다.

부의 순확정급여부채인 순확정급여자산은 제도로부터 환급받거나 제도에 대한 미래기여금이 절감되는 방식으로 이용가능한 경제적효익의 현재가치의 합계를 한도로 인식하고 있습니다.

당사가 급여를 과거근무용역에 귀속시키는 확정급여제도를 새로 도입하거나 기존의 확정급여제도에서 과거근무용역에 대하여 지급해야 하는 급여를 변경하는 경우 발생하는 과거근무원가는 제도개정으로 인하여 발생하는 부채의 변동금액으로 측정하고 즉시 비용으로 인식하고 있습니다.

③ 기타장기종업원급여

기타장기종업원급여는 종업원이 관련 근무용역을 제공한 회계기간의 말부터 12개월이 지난 후에 결제될 것으로 예상되는 장기유급휴가, 그 밖의 장기근속급여, 장기장애급여, 이익분배금과 상여금, 이연보상을 포함하고 있습니다. 기타장기종업원급여는 확정급여제도와 동일한 방법으로 측정되며, 근무원가, 기타장기종업원급여 부채의순이자 및 재측정요소는 당기손익으로 인식됩니다. 또한, 이러한 부채는 매년 독립적이고 적격한 보험계리사에 의해 평가됩니다.

(18) 자산손상

재고자산, 건설계약에서 발생한 자산, 이연법인세자산, 종업원급여에서 발생한 자산, 금융자산, 공정가치로 측정되는 투자부동산, 매각예정비유동자산 등을 제외한 모든 자산의 손상은 아래의 방법으로 손상차손을 인식하고 있습니다.

내용연수가 비한정인 무형자산, 아직 사용할 수 없는 무형자산 및 사업결합으로 취득한 영업권에 대해서는 자산손상을 시사하는 징후가 있는지에 관계없이 매년 회수가능액을 추정하고 장부금액과 비교하여 손상검사를 하고 있으며, 그 외의 자산은 매 보고기간말마다 자산손상을 시사하는 징후가 있는지를 검토하고 그러한 징후가 있다면 개별 자산별로 회수가능액을 추정하며 개별 자산의 회수가능액을 추정할 수 없다면 그 자산이 속하는 현금창출단위의 회수가능액을 추정하고 있습니다.

자산의 회수가능액은 자산 또는 현금창출단위의 순공정가치와 사용가치 중 더 많은 금액으로 측정하고 있습니다. 자산의 회수가능액이 장부금액에 미달하는 경우 자산의 장부금액을 회수가능액으로 감소시키며, 손상차손은 즉시 당기손익으로 인식하고 있습니다.

손상검사 목적상 사업결합으로 취득한 영업권은 사업결합으로 인한 시너지효과의 혜택을 받게 될 것으로 기대되는 각 현금창출단위에 취득일로부터 배분되고 있습니다. 영업권이 배분된 현금창출단위에 대해서는 매년 그리고 손상을 시사하는 징후가 있을 때마다 영업권을 포함한 현금창출단위의 장부금액과 회수가능액을 비교하여 손상검사를 하고 있으며 현금창출단위의 장부금액이 회수가능액을 초과하는 경우에는 손상차손을 인식하고 있습니다.

현금창출단위의 손상차손은 우선 현금창출단위에 배분된 영업권의 장부금액을 감소시키고 그 다음 현금창출단위에 속하는 다른 자산에 각각 장부금액에 비례하여 배분하고 있습니다.

매 보고기간말마다 영업권을 제외한 자산에 대해 과거에 인식한 손상차손이 더 이상 존재하지 않거나 감소된 것을 시사하는 징후가 있는지를 검토하여 징후가 있는 경우 당해 자산의 회수가능액을 추정하고 있으며 직전 손상차손의 인식시점 이후 회수가능액을 결정하는데 사용된 추정치에 변화가 있는 경우에만 환입하고 있습니다.

손상차손환입으로 증가된 장부금액은 과거에 손상차손을 인식하기 전 장부금액의 감가상각 또는 상각 후 잔액을 초과할 수 없으며, 손상차손환입은 즉시 당기손익으로 인식하고 있습니다. 현금창출단위의 손상차손환입은 현금창출단위를 구성하는 자산들(영업권 제외)의 장부금액에 비례하여 배분하며, 영업권에 대해 인식한 손상차손은 후속기간에 환입하지 않고 있습니다.

(19) 법인세

법인세비용(수익)은 당기법인세비용(수익)과 이연법인세비용(수익)으로 구성되고 있습니다. 당기법인세와 이연법인세는 수익이나 비용으로 인식하여 당기손익에 포함하고 있으며 동일 회계기간 또는 다른 회계기간에 자본에 직접 가감되는 항목과 관련된 당기법인세와 이연법인세는 자본에 직접 가감하고 있습니다.

① 당기법인세

당기법인세는 회계기간의 과세소득(세무상결손금)에 대하여 납부할(환급받을) 법인세액이며, 과세소득(세무상결손금)은 과세당국이 제정한 법규에 따라 납부할(환급받을) 법인세를 산출하는 대상이 되는 회계기간의 이익(손실)으로서 포괄손익계산서의 손익과는 차이가 있습니다.

당기 및 과거기간의 당기법인세부채(자산)는 보고기간말까지 제정되었거나 실질적으로 제정된 세율(및 세법)을 사용하여, 과세당국에 납부할(과세당국으로부터 환급받을) 것으로 예상되는 금액으로 측정하고 있습니다.

당기 및 과거기간의 당기법인세 중 납부되지 않은 부분을 부채로 인식하며, 과거기간에 납부하여야 할 금액을 초과해서 납부하였다면 그 초과금액은 자산으로 인식하고 있으며, 과거 회계기간의 당기법인세에 대하여 소급공제가 가능한 세무상결손금과 관련된 혜택은 자산으로 인식하고 있습니다.

② 이연법인세

당사는 모든 가산할 일시적차이에 대하여 이연법인세부채를 인식하고 있습니다. 다만 영업권을 최초로 인식하는 경우와 자산·부채가 최초로 인식되는 거래가 사업결합거래가 아니고 거래 당시의 회계이익이나 과세소득(세무상결손금)에 영향을 미치지 아니하는 거래인 경우 및 종속기업에 대한 투자자산 그리고 공동약정투자지분과 관련된 가산할 일시적차이에 대하여 지배기업·투자자 또는 참여자가 일시적차이의 소멸시점을 통제할 수 있고 예측가능한 미래에 일시적차이가 소멸하지 않을 가능성이 높을 경우 발생하는 이연법인세부채는 인식하지 아니하고 있습니다.

당사는 차감할 일시적차이가 사용될 수 있는 과세소득의 발생가능성이 높은 경우에 모든 차감할 일시적차이에 대하여 이연법인세자산을 인식하고 있습니다. 다만, 자산이나 부채를 최초로 인식할 때 발생하는 거래로 사업결합거래가 아니고 거래 당시 회계이익이나 과세소득(세무상결손금)에 영향을 미치지 않는 거래인 경우 및 종속기업 및 관계기업에 대한 투자자산 그리고 공동약정투자지분과 관련된 모든 차감할 일시적차이에 대하여 일시적차이가 예측가능한 미래에 소멸할 가능성이 높지 않거나 일시적차이가 사용될 수 있는 과세소득이 발생가능성이 높지 않은 경우에는 이연법인세자산은 인식하지 아니하고 있습니다.

이연법인세자산의 장부금액은 매 보고기간말에 검토하며 이연법인세자산의 일부 또는 전부에 대한 혜택이 사용되기에 충분한 과세소득이 발생할 가능성이 더 이상 높지 않다면 이연법인세자산의 장부금액을 감액시키고 감액된 금액은 사용되기에 충분한 과세소득이 발생할 가능성이 높아지면 그 범위 내에서 환입하고 있습니다.

이연법인세자산과 부채는 보고기간말까지 제정되었거나 실질적으로 제정된 세율(및 세법)에 근거하여 당해 자산이 실현되거나 부채가 결제될 회계기간에 적용될 것으로 기대되는 세율을 사용하여 측정하고 있으며 이연법인세자산과 부채는 할인하지 아니하고 있습니다.

당사가 당기법인세자산과 당기법인세부채를 상계할 수 있는 법적으로 집행가능한 권리를 가지고 있으며 동일한 과세당국에 의해서 부과되는 법인세와 관련하여 이연법인세자산과 이연법인세부채를 상계하고 있습니다.

(20) 주당이익

당사는 기본주당이익과 희석주당이익을 보통주에 귀속되는 계속영업손익과 당기순손익에 대하여 계산하고 포괄손익계산서에 표시하고 있습니다. 기본주당이익은 보통주에 귀속되는 특정 회계기간의 당기순손익을 그 기간에 유통된보통주식수를 가중평균한 주식수로 나누어 계산하고 있으며, 보통주에 귀속되는 금액은 계속영업손익과 당기순손익 각각의 금액에서 자본으로 분류된 우선주에 대한 세후우선주 배당금, 우선주 상환시 발생한 차액 및 유사한 효과를 조정한 금액입니다.

희석주당이익은 모든 희석효과가 있는 잠재적보통주의 영향을 고려하여 보통주에 귀속되는 당기순손익 및 가중평균유통보통주식수를 조정하여 계산하고 있습니다.

(21) 종속기업및관계기업투자주식

기업회계기준서 제1027호 '별도재무제표'에 의한 지배기업인 당사가 보유하고 있는 종속기업 및 관계기업투자주식은 직접적인 지분투자에 근거하여 원가법으로 계상하였으며, 종속기업 및 관계기업으로부터 수취하는 배당금은 배당에 대한 권리가 확정되는 시점에 당기손익으로 인식하고 있습니다.

4. 범주별 금융상품

금융자산의 범주별 공시

당기

(단위 : 원)

	상각후원가로 측정하는 금융자산, 범주	공정가치평가를 기타포괄손익으로 인식하는 금융자산	당기손익인식금융자산	금융자산, 범주 합계
현금및현금성자산	11,379,359,064	0	0	11,379,359,064
단기금융상품	0	0	0	0
매출채권	16,807,653,050	0	0	16,807,653,050
기타채권	308,447,218	0	0	308,447,218
장기금융상품	2,500,000	0	0	2,500,000
임차보증금, 순액	6,329,143,749	0	0	6,329,143,749
장기기타금융자산	8,890,000	3,958,057,640	0	3,966,947,640
금융자산 합계	34,835,993,081	3,958,057,640	0	38,794,050,721

전기

(단위 : 원)

	상각후원가로 측정하는 금융자산, 범주	공정가치평가를 기타포괄손익으로 인식하는 금융자산	당기손익인식금융자산	금융자산, 범주 합계
현금및현금성자산	14,611,190,171	0	0	14,611,190,171
단기금융상품	4,000,000,000	0	1,781,314,677	5,781,314,677
매출채권	18,061,681,777	0	0	18,061,681,777
기타채권	381,936,551	0	0	381,936,551
장기금융상품	2,500,000	0	0	2,500,000

임차보증금, 순액	6,073,690,628	0	0	6,073,690,628
장기기타금융자산	8,890,000	4,520,060,000	0	4,528,950,000
금융자산 합계	43,139,889,127	4,520,060,000	1,781,314,677	49,441,263,804

금융부채의 범주별 공시

당기

(단위 : 원)

	상각후원가로 측정하는 금융부채, 범주	당기손익인식금융부채	금융부채, 범주 합계
유동매입채무	4,412,823,254	0	4,412,823,254
유동 차입금(사채 포함)	45,000,000,000	0	45,000,000,000
단기미지급금	4,958,983,742	0	4,958,983,742
단기미지급비용(인건비 제외)	71,480,311	0	71,480,311
기타지급채무	750,084,000	0	750,084,000
리스부채			
유동파생상품부채	0	1,068,797,219	1,068,797,219
금융부채	55,375,331,434	1,068,797,219	56,444,128,653

전기

(단위 : 원)

	상각후원가로 측정하는 금융부채, 범주	당기손익인식금융부채	금융부채, 범주 합계
유동매입채무	6,894,447,008	0	6,894,447,008
유동 차입금(사채 포함)	48,000,000,000	0	48,000,000,000
단기미지급금	10,591,242,979	0	10,591,242,979
단기미지급비용(인건비 제외)	70,591,694	0	70,591,694
기타지급채무	748,284,000	0	748,284,000
리스부채			
유동파생상품부채	0	1,884,066,800	1,884,066,800
금융부채	66,591,647,515	1,884,066,800	68,475,714,315

당기 및 전기 미지급비용에 대한 기술

종업원관련 연차총당부채 등 비금융성격 미지급비용은 제외되었습니다

금융상품의 수익, 비용, 손익

당기

(단위 : 원)

		자산과 부채					자산과 부채 합계
		금융자산, 범주			금융부채, 범주		
		상각후원가로 측정하는 금융자산,	공정가치평가를 기타포괄손익으로	당기손익인식금융 자산	상각후원가로 측정하는 금융부채,	당기손익인식금융 부채	

		범주	인식하는 금융자산		범주		
금융상품의 수익, 비용, 손익 [항목]							
금융상품의 수익, 비용, 손익 [항목]	이자수익(금융수익)	490,745,876	0	0	0	0	490,745,876
	외환차익(금융수익)	19,997,517	0	0	68,743,172	0	88,740,689
	외화환산이익	0	0	0	0	0	0
	배당금수익	0	582,600	0	0	0	582,600
	단기매매금융자산 처분이익	0	0	12,435,954	0	0	12,435,954
	파생상품평가이익(금융수익)	0	0	0	0	815,269,581	815,269,581
	이자비용(금융원가)	0	0	0	1,551,517,272	0	1,551,517,272
	외환차손(금융원가)	9,173,375	0	0	26,188,825	0	35,362,200
	외화환산손실	2,274,319	0	0	0	0	2,274,319
	단기매매금융자산 평가손실(금융원가)	0	0	0	0	0	0
파생상품평가손실(금융원가)	0	0	0	0	0	0	

전기

(단위 : 원)

		자산과 부채				자산과 부채 합계
		금융자산, 범주		금융부채, 범주		
		상각후원가로 측정하는 금융자산, 범주	공정가치평가를 기타포괄손익으로 인식하는 금융자산	상각후원가로 측정하는 금융부채, 범주	당기손익인식금융부채	
금융상품의 수익, 비용, 손익 [항목]						
금융상품의 수익, 비용, 손익 [항목]	이자수익(금융수익)	461,153,548	0	0	0	461,153,548
	외환차익(금융수익)	2,428,598	0	0	196,956,400	199,384,998
	외화환산이익	1,186,209	0	0	0	1,186,209
	배당금수익	0	28,582,600	0	0	28,582,600
	단기매매금융자산 처분이익	0	0	0	0	0
	파생상품평가이익(금융수익)	0	0	0	0	0
	이자비용(금융원가)	0	0	0	1,545,678,879	1,545,678,879
	외환차손(금융원가)	0	0	0	70,767,714	70,767,714
	외화환산손실	0	0	0	75,710,823	75,710,823
	단기매매금융자산	0	0	202,321,507	0	202,321,507

	평가손실(금융원가)								
	파생상품평가손실(금융원가)	0	0	0	0	0	0	489,650,700	489,650,700

자산의 공정가치측정에 대한 공시

당기

(단위 : 원)

	현금및현금성자산	단기금융상품	매출채권	기타채권	장기금융상품	임차보증금	기타금융자산	공정가치평가를 기타포괄손익의 로 인식하는 금 용자산	금융자산, 분류 합계
금융자산	11,379,359,064	0		308,447,218	2,500,000	6,329,143,749	8,890,000	3,958,057,640	(274,306,501)
금융자산, 공정 가치	11,379,359,064	0	16,807,653,050	308,447,218	2,500,000	6,329,143,749	8,890,000	3,958,057,640	38,794,050,721

전기

(단위 : 원)

	현금및현금성자산	단기금융상품	매출채권	기타채권	장기금융상품	임차보증금	기타금융자산	공정가치평가를 기타포괄손익의 로 인식하는 금 용자산	금융자산, 분류 합계
금융자산	14,611,190,171	5,781,314,677		381,936,551	2,500,000	6,073,690,628	8,890,000	4,520,060,000	(303,006,584)
금융자산, 공정 가치	14,611,190,171	5,781,314,677	18,061,681,777	381,936,551	2,500,000	6,073,690,628	8,890,000	4,520,060,000	49,441,263,804

부채의 공정가치측정에 대한 공시

당기

(단위 : 원)

	매입채무	단기차입금	기타 미지급금	미지급비용	기타지급채무	리스부채	단기매매목적파생 상품부채	금융부채, 분류 합계
금융부채	4,412,823,254	45,000,000,000	4,958,983,742	1,068,409,870	750,084,000	181,960,127	1,068,797,219	56,444,128,653
금융부채, 공정가 치	4,412,823,254	45,000,000,000	4,958,983,742	1,068,409,870	750,084,000	181,960,127	1,068,797,219	57,441,058,212

전기

(단위 : 원)

	매입채무	단기차입금	기타 미지급금	미지급비용	기타지급채무	리스부채	단기매매목적파생 상품부채	금융부채, 분류 합계
금융부채	6,894,447,008	48,000,000,000	10,591,242,979	70,591,694	748,284,000	287,081,834	1,884,066,800	68,475,714,315
금융부채, 공정가 치	6,894,447,008	48,000,000,000	10,591,242,979	70,591,694	748,284,000	287,081,834	1,884,066,800	68,475,714,315

당사는 재무상태표에 공정가치로 측정되는 금융상품에 대하여 공정가치측정에 사용된 투입변수에 따라 다음과 같은 공정가치 서열체계로 분류하였습니다.

수준 1 동일한 자산이나 부채에 대한 활성시장의 (조정되지 않은) 공시가격을 사용하여 도출되는 공정가치

수준 2 직접적으로(예: 가격) 또는 간접적으로(예: 가격에서 도출되어) 관측가능한, 자산이나 부채에 대한 투입변수를 사용하여 도출되는 공정가치 단, 수준 1에 포함된 공시가격은 제외함

수준 3 관측가능한 시장자료에 기초하지 않은 자산이나 부채에 대한 투입변수(관측가능하지 않은 투입변수)를 사용하는 평가기법으로부터 도출되는 공정가치

금융상품 공정가치 수준별 측정치

당기

(단위 : 원)

	공정가치 서열체계 수준 1	공정가치 서열체계 수준 2	공정가치 서열체계 수준 3	공정가치 서열체계의 모든 수준 합계
단기금융상품	0	0	0	0
기타포괄손익-공정가치 측정금융자산	0	0	3,958,057,640	
유동파생상품부채	0	0	1,068,797,219	1,068,797,219
기타포괄손익-공정가치 측정 금융자산에 대한 기술			유사 기업을 선정하여 가치 산정 대상회사의 실적 등을 고려한 상대가치 접근법에 의해 공정가치를 평가하였습니다.	
유동파생상품부채에 대한 기술			위험중립확률 및 위험중립상승비율, 위험중립하락비율 등의 변수를 고려하여 이항모형을 통해 평가되었습니다.	

전기

(단위 : 원)

	공정가치 서열체계 수준 1	공정가치 서열체계 수준 2	공정가치 서열체계 수준 3	공정가치 서열체계의 모든 수준 합계
단기금융상품	0	0	1,781,314,677	5,781,314,677
기타포괄손익-공정가치 측정금융자산	0	0	4,520,060,000	
유동파생상품부채	0	0	1,884,066,800	1,884,066,800
기타포괄손익-공정가치 측정 금융자산에 대한 기술			유사 기업을 선정하여 가치 산정 대상회사의 실적 등을 고려한 상대가치 접근법에 의해 공정가치를 평가하였습니다.	
유동파생상품부채에 대한 기술			위험중립확률 및 위험중립상승비율, 위험중립하락비율 등의 변수를 고려하여 이항모형을 통해 평가되었습니다.	

수준 3에 해당하는 금융자산의 변동 내역에 대한 공시

(단위 : 원)

	측정 전체	
	공정가치	
	공정가치 서열체계의 모든 수준	
	공정가치 서열체계 수준 3	
	금융자산, 범주	
	공정가치로 측정하는 금융자산	공정가치평가를 기타포괄손익으로 인식하는 금융자산
기초금융자산	1,781,314,677	
공정가치변동에 따른 증가(감소), 금융자산	0	(562,002,360)
매도, 공정가치측정, 자산	(1,781,314,677)	0
기말금융자산	0	
금융자산과 관련하여 손익으로 인식한 금액에 대한 기술	당기 중 단기금융상품처분이익 12,435,954원을 금융수익으로 인식하였습니다.	당기 중 기타금융자산 공정가치 평가손실 397,818,481원을 기타포괄손익으로 인식하였습니다.

수준 3에 해당하는 금융부채의 변동 내역에 대한 공시

(단위 : 원)

	측정 전체	
	공정가치	
	공정가치 서열체계의 모든 수준	
	공정가치 서열체계 수준 3	
	금융부채, 범주	
	공정가치로 측정하는 금융부채	
기초 금융부채		1,884,066,800
당기손익으로 인식된 손실(이익)(외환차이 제외), 공정가치 측정, 부채		(815,269,581)
매도, 공정가치측정, 부채		0
기말 금융부채		1,068,797,219
금융부채과 관련하여 손익으로 인식한 금액에 대한 기술	당기 중 주식회사 태경코엠의 풋옵션 파생상품 평가이익 815,269,581원을 인식하였습니다.	

수준 3으로 분류된 주요 금융자산에 대하여 사용된 가치평가기법 및 투입변수에 대한 공시

(단위 : 원)

	측정 전체
--	-------

	공정가치	
	공정가치 서열체계의 모든 수준	
	공정가치 서열체계 수준 3	
	금융자산, 범주	
	당기손익인식금융자산	공정가치평가를 기타포괄손익으로 인식하는 금융자산
금융자산		
공정가치측정에 사용된 평가기법에 대한 기술, 자산		상대가치접근법

수준 3으로 분류된 주요 금융부채에 대하여 사용된 가치평가방법 및 투입변수에 대한 공시

(단위 : 원)

	측정 전체
	공정가치
	공정가치 서열체계의 모든 수준
	공정가치 서열체계 수준 3
	금융부채, 범주
	당기손익인식금융부채
금융부채	1,068,797,219
공정가치측정에 사용된 평가기법에 대한 기술, 자산	이항모형
공정가치측정에 사용된 투입변수에 대한 기술, 자산	

파생상품부채 이항모형 투입변수의 범위에 대한 공시

(단위 : 원)

	가중범위
기초자산 변동성	0
위험이자율	0

5. 현금및현금성자산

현금및현금성자산 공시

당기

(단위 : 원)

			공시금액
현금및현금성자산			
현금및현금성자산	현금		11,379,359,064
	현금	보유현금	40,196,001
		예금잔액	11,339,163,063

	현금성자산	0
현금및현금성자산 합계		11,379,359,064

전기 (단위 : 원)

		공시금액	
현금및현금성자산			
현금및현금성자산	현금	10,611,190,171	
	현금	보유현금	40,065,158
		예금잔액	10,571,125,013
현금성자산		4,000,000,000	
현금및현금성자산 합계		20,392,504,848	

6. 단기금융상품

단기금융상품 공시

당기 (단위 : 원)

		공시금액
단기금융상품		0
단기금융상품	수익증권	0
	단기금융상품	0

전기 (단위 : 원)

		공시금액
단기금융상품		5,781,314,677
단기금융상품	수익증권	1,781,314,677
	단기금융상품	4,000,000,000

7. 매출채권 및 기타수취채권

매출채권 및 기타채권의 공시

당기 (단위 : 원)

		총장부금액	손상차손누계액	장부금액 합계
유동매출채권		17,081,801,240	(274,148,190)	16,807,653,050
기타 유동채권		308,605,529	(158,311)	308,447,218
기타 유동채권	단기미수금	307,846,956	(158,311)	307,688,645
	단기미수수익	758,573	0	758,573

전기 (단위 : 원)

		총장부금액	손상차손누계액	장부금액 합계
유동매출채권		18,364,562,663	(302,880,886)	18,061,681,777
기타 유동채권		382,062,249	(125,698)	381,936,551

기타 유동채권	단기미수금	333,245,607	(125,698)	333,119,909
	단기미수수익	48,816,642	0	48,816,642

총당금 설정률표에 대한 공시

당기

(단위 : 원)

	장부금액		장부금액 합계
	손상차손누계액		
	금융자산, 분류		
	매출채권	미수금	
금융자산	(274,148,190)	(158,311)	(274,306,501)
기대신용손실율	0.0160	0.0005	0.0158

전기

(단위 : 원)

	장부금액		장부금액 합계
	손상차손누계액		
	금융자산, 분류		
	매출채권	미수금	
금융자산	(302,880,886)	(125,698)	(303,006,584)
기대신용손실율	0.0165	0.0004	0.0162

매출채권 및 기타채권 손실총당금과 총장부금액의 변동에 대한 공시

당기

(단위 : 원)

	금융자산, 분류
	매출채권 및 기타채권
	장부금액
	손상차손누계액
기초금융자산	(303,006,584)
기대신용손실전(환)입, 금융자산	28,700,083
기말금융자산	(274,306,501)

전기

(단위 : 원)

	금융자산, 분류
	매출채권 및 기타채권
	장부금액
	손상차손누계액
기초금융자산	(317,561,445)
기대신용손실전(환)입, 금융자산	14,554,861
기말금융자산	(303,006,584)

당기

(단위 : 원)

장부금액		손상차손누계액									장부금액 합계
연체상태					연체상태						
6개월 이내	6개월 초과 1년 이내	1년 초과 3년 이내	3년 초과	연체상태 합계	6개월 이내	6개월 초과 1년 이내	1년 초과 3년 이내	3년 초과	연체상태 합계		
매출채권	16,834,150,369	0	0	247,650,871	17,081,801,240	(26,497,319)	0	0	(247,650,871)	(274,148,190)	16,807,653,050

전기

(단위 : 원)

장부금액		손상차손누계액									장부금액 합계
연체상태					연체상태						
6개월 이내	6개월 초과 1년 이내	1년 초과 3년 이내	3년 초과	연체상태 합계	6개월 이내	6개월 초과 1년 이내	1년 초과 3년 이내	3년 초과	연체상태 합계		
매출채권	18,093,188,705	0	0	271,373,958	18,364,562,663	(31,506,928)	0	0	(271,373,958)	(302,880,886)	18,061,681,777

8. 기타자산

기타자산에 대한 공시

당기

(단위 : 원)

		공시금액
기타유동자산		2,000,206,913
기타유동자산	공급자에 대한 유동선급금	1,921,632,473
	유동선급비용	78,574,440
기타비유동자산		132,814,425
기타비유동자산	장기선급비용	132,814,425
	장기선급비용에 대한 기술	장기선급비용은 휴게소 사업과 관련하여 한국도로공사에 기부채납예정인 구축물 등으로 구성되어 있습니다.

전기

(단위 : 원)

		공시금액
기타유동자산		1,508,903,403
기타유동자산	공급자에 대한 유동선급금	1,448,664,305
	유동선급비용	60,239,098
기타비유동자산		334,173,203
기타비유동자산	장기선급비용	334,173,203
	장기선급비용에 대한 기술	장기선급비용은 휴게소 사업과 관련하여 한국도로공사에 기부채납예정인 구축물 등으로 구성되어 있습니다.

9. 재고자산

재고자산 세부내역

당기

(단위 : 원)

	총장부금액	재고자산 평가총당금	장부금액 합계
유동상품	1,387,165,008	0	1,387,165,008
유동제품	20,896,802,958	(3,174,187,176)	17,722,615,782
유동재공품	151,028,303	(151,028,303)	0
유동원재료	8,712,248,536	(1,456,789,527)	7,255,459,009
유동저장품	559,713,304	(461,397,313)	98,315,991
미착품	0	0	0
총유동재고자산	31,706,958,109	(5,243,402,319)	26,463,555,790

전기

(단위 : 원)

	총장부금액	재고자산 평가총당금	장부금액 합계
유동상품	1,542,267,780	(45,988,201)	1,496,279,579
유동제품	15,098,028,670	(6,791,849)	15,091,236,821
유동재공품	244,762,696	0	244,762,696
유동원재료	11,675,511,304	(2,575,199,825)	9,100,311,479
유동저장품	591,009,139	0	591,009,139
미착품	5,961,659,862	0	5,961,659,862
총유동재고자산	35,113,239,451	(2,627,979,875)	32,485,259,576

당기와 전기 중 재고자산 평가손실 2,615,422,444원 및 577,809,697원을 인식하였습니다

10. 장기금융상품

장기금융상품 공시

당기

(단위 : 원)

	당좌개설보증금
거래상대방	신한은행(주)
장기금융상품	2,500,000
사용이 제한된 금융자산에 대한 설명	사용제한

전기

(단위 : 원)

	당좌개설보증금
거래상대방	신한은행(주)
장기금융상품	2,500,000
사용이 제한된 금융자산에 대한 설명	사용제한

11. 기타금융자산

기타금융자산의 공시

당기

(단위 : 원)

	상각후원가측정기타금융자산	기타포괄손익-공정가치측정기타 금융자산
기타금융자산	8,890,000	3,958,057,640

전기

(단위 : 원)

	상각후원가측정기타금융자산	기타포괄손익-공정가치측정기타 금융자산
기타금융자산	8,890,000	4,520,060,000

기타금융자산에 대한 세부내역

당기

(단위 : 원)

	금융자산, 분류								금융자산, 분류 합계
	지분증권-채널에이주식회사		지분증권-(주)매일방송		지분증권-신동주민주식회사		채무증권-국공채		
측정 전체	취득원가	공정가치	취득원가	공정가치	취득원가	공정가치	취득원가	공정가치	
주식수	800,000		599,348		582				
상각후원가로 측정하는 금융자산							8,890,000	8,890,000	
기타포괄손익-공정가치 금융자산 합계	4,000,000,000	1,596,800,000	4,200,000,000	2,355,437,640	5,820,000	5,820,000			
기타포괄손익인식금융자산에 대한 기술				당기 중 (주)매일방송의 무상증자 결정에 따라 신주 39,348주를 배정받았습니다. 배정 후 보유지분을 변동은 없습니다.		공정가치를 결정하기 위해 이용할 수 있는 최근의 정보가 불충분하고, 취득원가가 공정가치의 최선의 추정치를 나타낸다고 판단하여 취득원가로 측정하였습니다.			당기 중 기타금융자산 공정가치 평가손실 397,818,481원을 기타포괄손익으로 인식하였습니다.

전기

(단위 : 원)

	금융자산, 분류								금융자산, 분류 합계
	지분증권-채널에이주식회사		지분증권-(주)매일방송		지분증권-신동주민주식회사		채무증권-국공채		
측정 전체	취득원가	공정가치	취득원가	공정가치	취득원가	공정가치	취득원가	공정가치	
주식수	800,000		560,000		582				
상각후원가로 측정하는 금융자산							8,890,000	8,890,000	
기타포괄손익-공정가치 금융자산 합계	4,000,000,000	1,807,200,000	4,200,000,000	2,707,040,000	5,820,000	5,820,000			

기타포괄손익인 식금융자산에 대 한 기술					공정가치를 결정 하기 위해 이용 할 수 있는 최근 의 정보가 불충 분하고, 취득원 가가 공정가치의 최선의 추정치를 나타낸다고 판단 하여 취득원가로 측정하였습니다.			전기 중 기타금 용자산 공정가치 평가손실 969,702,720원 은 기타포괄손익 으로 인식하였습 니다.
-----------------------------	--	--	--	--	---	--	--	---

12. 종속기업투자주식

(1) 당기말 및 전기말 현재 당사가 보유한 종속기업투자주식의 내역은 다음과 같습니다.

(단위: 원)					
회사명	지분율	당기말		전기말	
		취득원가	장부금액	취득원가	장부금액
(주)태경비케이(*1)	43.58%	12,379,552,083	27,240,646,327	12,379,552,083	27,240,646,327
태경케이컬(주)(*2)	16.35%	3,588,841,000	2,255,913,498	3,588,841,000	2,255,913,498
(주)남영전구	55.28%	7,531,574,000	11,790,257,296	7,531,574,000	11,790,257,296
태경에코(주)	100.00%	4,445,200,000	12,601,316,057	4,445,200,000	12,601,316,057
태경에프앤지(주)	51.14%	926,902,000	2,004,989,190	926,902,000	2,004,989,190
태경에스비씨(주)	65.09%	26,379,155,635	23,324,722,435	26,379,155,635	23,324,722,435
(주)태경코엠	57.93%	17,353,009,767	16,475,685,086	17,353,009,767	16,475,685,086
(주)케이피티(*3)	9.98%	9,058,020,630	9,058,020,630	-	-
합 계		81,662,255,115	104,751,550,519	72,604,234,485	95,693,529,889

- 지분율이 50% 미만이지만, 과거 주주총회 의결권 행사 비율을 고려할 때 사실상 지배력이 있다고
- (*1) 판단하고 종속기업투자주식에 포함하였습니다.
- 종속기업이 보유하고 있는 지분의 합계를 고려할 때, 해당 기업에 대해 지배력을 보유하고 있다고
- (*2) 판단하고 종속기업투자주식에 포함하였습니다.
- 당기 중 종속회사인 (주)남영전구와 태경에코(주)가 지분을 취득하였습니다. 당사와 종속기업이
- (*3) 보유하고 있는 지분의 합계를 고려할 때, 해당 기업에 대해 지배력을 보유하고 있다고 판단하고
종속기업투자주식에 포함하였습니다.

(2) 전기 중 종속기업투자주식의 변동내역은 없으며, 당기 중 종속기업투자주식의 변동내역은 다음과 같습니다.

(단위: 원)				
구분	기초	취득	대체	기말
(주)태경비케이	27,240,646,327	-	-	27,240,646,327
태경케이컬(주)	2,255,913,498	-	-	2,255,913,498
(주)남영전구	11,790,257,296	-	-	11,790,257,296
태경에코(주)	12,601,316,057	-	-	12,601,316,057
태경에프앤지(주)	2,004,989,190	-	-	2,004,989,190
태경에스비씨(주)	23,324,722,435	-	-	23,324,722,435
(주)태경코엠	16,475,685,086	-	-	16,475,685,086
(주)케이피티(*)	-	57,657,060	9,000,363,570	9,058,020,630
합 계	95,693,529,889	57,657,060	9,000,363,570	104,751,550,519

(*) 당기 중 종속회사인 (주)남영전구와 태경에코(주)의 지분취득으로 인해 지배력을 획득하여 관계기업투자주식에서 종속기업투자주식으로 대체되었으며, 관련 간주취득세는 종속기업투자주식의 취득원가에 포함하였습니다.

(3) 종속기업에 대한 재무내역은 다음과 같습니다.

(단위: 원)								
회사명	당기				전기			
	자산총액	부채총액	매출액	당기순손익	자산총액	부채총액	매출액	당기순손익
(주)태경비케이	311,505,287,154	111,175,693,766	219,451,249,151	18,597,317,137	238,521,638,418	52,261,577,156	237,479,066,763	23,276,448,392
태경케미컬(주)	215,820,251,470	50,780,197,862	58,473,624,334	6,496,114,947	173,192,027,029	14,045,093,785	66,695,091,953	11,675,062,290
(주)남영전구	79,318,942,585	31,265,937,028	50,075,024,774	2,250,969,219	57,318,251,634	9,520,738,464	56,131,892,693	2,643,861,883
태경에코(주)	104,258,613,469	43,765,339,286	88,163,769,506	7,055,579,618	74,723,575,473	20,011,759,265	83,716,547,650	2,518,216,411
태경에프앤지(주)	12,295,703,153	1,940,605,520	2,425,408,254	(2,400,776)	12,454,004,551	2,049,648,373	2,809,013,187	(113,503,216)
태경에스비씨(주)(*1)	63,653,893,056	31,130,640,771	80,714,149,896	(11,760,775)	66,289,033,614	33,955,785,241	80,059,985,248	1,404,214,919
CONG TY TNHH SAMHO(*2)	14,266,400,182	2,331,411,529	25,759,848,737	1,321,059,642	13,529,307,859	2,310,204,284	23,638,470,710	1,618,451,673
태경가스기술(주)(*3)	7,638,745,318	1,689,619,751	6,622,906,303	354,942,713	7,714,161,636	2,097,428,464	8,388,869,629	801,544,715
태경네트웍(주)(*4)	264,666,961	250,205,516	648,000,000	284,771,692	373,479,693	643,789,940	648,000,000	296,176,781
(주)태경코엠(*5)	19,590,433,394	1,236,886,856	11,433,882,500	729,058,812	19,626,554,408	2,027,140,091	12,300,764,164	1,283,592,935
에코코스(주)(*6)	-	-	-	-	-	-	754,844,498	83,583,054
태경그린케미컬(주)(*7)	-	-	-	(211,678,932)	46,712,742,233	7,207,494,806	-	(520,012,469)
(주)라이온캠텍(*8)	151,074,695,963	20,885,158,230	75,144,837,665	7,503,448,354	-	-	-	-
(주)라이온첨단소재(*9)	36,820,266,053	7,273,902,559	30,027,002,807	3,009,471,505	-	-	-	-
LCT Surface Co.,Ltd. (*10)	9,424,534,382	17,035,097	-	(252,573,807)	-	-	-	-
(주)케이피티(*11)	58,104,350,017	16,218,319,719	28,596,341,563	4,435,776,303	-	-	-	-
(주)케이엔바이오(*12)	184,264,333	72,371,000	834,964,500	(43,147,348)	-	-	-	-
HuZhou P & Lee biotechnology Co., Ltd. (*13)	650,527,696	69,360,899	831,920,056	132,455,908	-	-	-	-

상기 재무내역은 내부거래 제거 전입니다.

태경산업(주)가 65.09%, (주)태경비케이가 17.45%, 태경케미컬(주)가 17.45% 지분을 보유하고 있는 종속기업입니다.
(*1) 다.

- (*2) 태경에스비씨(주)가 100.00% 지분을 보유하고 있는 종속기업입니다.
- (*3) 태경케미컬(주)가 100% 지분을 보유하고 있는 종속기업입니다.
- (주)남영전구가 38.00%, 태경에코(주)가 38.00%, 태경가스기술(주)가 16.00%, 태경에프앤지(주)가 8.00% 지분을
- (*4) 보유하고 있는 종속기업입니다.
- (*5) 태경산업(주)가 57.93%, (주)남영전구가 4.79% 지분을 보유하고 있는 종속기업입니다.
- (*6) 전기 중 태경케미컬(주)가 보유 중이던 82.00% 지분을 전량 매각하였습니다.
- (*7) 태경케미컬(주)가 100.00% 지분을 보유하고 있는 종속기업입니다. 당기 중 태경케미컬(주)에 흡수합병되었습니다.
- (주)태경비케이가 34.85%, 태경케미컬(주)가 21.68% 지분으로 인수한 회사로서, 간주 취득일은 2025년 3월 31일
- (*8) 입니다.
- (주)라이온캠텍이 100% 지분을 보유하고 있는 종속기업이며, (주)라이온캠텍이 합성옥스 사업부문을 영위할 목적으
- (*9) 로 2022년 12월 09일 물적분할하여
- 2022년 12월 21일에 설립한 회사입니다.
- (*10) (주)라이온캠텍이 100% 지분을 보유하고 있는 베트남 현지 종속기업입니다.
- 태경산업(주)가 9.98%, 태경에코(주)가 23.73%, (주)남영전구가 23.73% 지분으로 인수한 회사로서, 간주 취득일은
- (*11) 2025년 1월 1일입니다.
- (*12) (주)케이피티가 51% 지분을 보유하고 있는 종속기업입니다.
- (*13) (주)케이피티가 100% 지분을 보유하고 있는 중국 현지 종속기업입니다.

종속기업의 지분에 대한 공시

13. 관계기업투자주식

당기말 및 전기말 현재 관계기업투자주식의 내역은 다음과 같습니다.

(단위: 원)					
회사명	주요사업	당기말		전기말	
		취득원가	장부금액	취득원가	장부금액
(주)케이피티 (*)	화장품 원료 외	-	-	9,000,363, 570	9,000,363, 570

(*) 당기 중 종속회사인 (주)남영전구와 태경에코(주)의 지분취득으로 인해 지배력을 획득하여 관계 기업에서 연결대상 종속기업으로 대체되었습니다.

관계기업에 대한 공시

14. 유형자산

유형자산의 장부금액에 대한 공시

당기

(단위 : 원)

	총장부금액	감가상각누계액 및 상각누계액	손상차손누계액	장부금액 합계
토지	19,429,911,867	0	0	19,429,911,867
건물	17,405,897,031	(8,460,171,868)	0	8,945,725,163

구축물	15,388,564,209	(10,067,229,850)	0	5,321,334,359
기계장치	67,114,965,378	(60,794,236,810)	(745,246,354)	5,575,482,214
차량운반구	6,686,147,513	(4,466,879,151)	0	2,219,268,362
공구와기구	8,491,033,979	(7,738,645,589)	0	752,388,390
건설중인자산	1,146,390,000	0	0	1,146,390,000
유형자산 합계	135,662,909,977	(91,527,163,268)	(745,246,354)	43,390,500,355

전기

(단위 : 원)

	총장부금액	감가상각누계액 및 상각누계액	손상차손누계액	장부금액 합계
토지	21,629,793,867	0	0	21,629,793,867
건물	18,220,793,831	(8,878,491,877)	0	9,342,301,954
구축물	13,608,649,470	(9,653,855,639)	0	3,954,793,831
기계장치	63,948,900,790	(60,531,977,554)	0	3,416,923,236
차량운반구	6,358,477,434	(3,938,335,357)	0	2,420,142,077
공구와기구	9,261,727,076	(8,578,709,639)	0	683,017,437
건설중인자산	4,348,559,119	0	0	4,348,559,119
유형자산 합계	137,376,901,587	(91,581,370,066)	0	45,795,531,521

유형자산에 대한 세부 정보 공시

당기

(단위 : 원)

	토지	건물	구축물	기계장치	차량운반구	공구와 기구	건설중인자산	유형자산 합계
기초 유형자산	21,629,793,867	9,342,301,954	3,954,793,831	3,416,923,236	2,420,142,077	683,017,437	4,348,559,119	45,795,531,521
사업결합을 통한 취득 이외의 증가, 유형자산	0	0	827,372,899	1,286,518,100	292,930,554	317,674,545	1,426,439,000	4,150,935,098
처분, 유형자산	(2,199,882,000)	0	0	0	(1,000)	0	0	(2,199,883,000)
건설중인자산과의 대체에 따른 증가 (감소), 유형자산	0	0	1,245,690,000	2,810,158,000	275,207,119	0	(4,348,559,119)	(17,504,000)
폐기, 유형자산	0	(9,987,167)	(9,782,002)	(107,000)	(1,000)	(7,130,332)	0	(27,007,501)
감가상각비, 유형 자산	0	(386,589,624)	(696,740,369)	(1,192,763,768)	(769,009,388)	(241,173,260)	0	(3,286,276,409)
기타 변동에 따른 증가(감소), 유형자 산	0	0	0	0	0	0	(280,049,000)	(280,049,000)
당기손익으로 인식 된 손상차손, 유형 자산	0	0	0	(745,246,354)	0	0	0	(745,246,354)
기말 유형자산	19,429,911,867	8,945,725,163	5,321,334,359	5,575,482,214	2,219,268,362	752,388,390	1,146,390,000	43,390,500,355

유형자산에 대한 기술								당기 중 무형자산 으로 12,250,000원 및 비용으로 5,254,000원 대체 되었습니다. 당기 중 예미공장의 생 산충단에 따라 손 상검사를 수행하였 으며 손상차손 745,246,354원을 인식하였습니다.
----------------	--	--	--	--	--	--	--	---

전기

(단위 : 원)

	토지	건물	건축물	기계장치	차량운반구	공구와 기구	건설중인자산	유형자산 합계
기초 유형자산	21,651,293,867	9,735,503,939	4,582,985,917	3,647,311,576	1,271,153,164	569,742,635	479,552,790	41,937,543,888
사업결합을 통한 취득 이외의 증가, 유형자산	0	0	34,974,016	33,100,000	0	311,129,364	6,478,020,427	6,857,223,807
처분, 유형자산	(21,500,000)	(2,357,074)	0	(3,000)	(5,391,630)	(4,000)	0	(29,255,704)
건설중인자산과의 대체에 따른 증가 (감소), 유형자산	0	0	0	900,688,801	1,684,282,598	18,699,000	(2,609,014,098)	(5,343,699)
폐기, 유형자산	0	0	0	0	0	(3,349,333)	0	(3,349,333)
감가상각비, 유형 자산	0	(390,844,911)	(663,166,102)	(961,774,141)	(529,902,055)	(213,200,229)	0	(2,758,887,438)
기타 변동에 따른 증가(감소), 유형자 산	0	0	0	(202,400,000)	0	0	0	(202,400,000)
당기손익으로 인식 된 손상차손, 유형 자산	0	0	0	0	0	0	0	0
기말 유형자산	21,629,793,867	9,342,301,954	3,954,793,831	3,416,923,236	2,420,142,077	683,017,437	4,348,559,119	45,795,531,521
유형자산에 대한 기술								

감가상각비의 기능별 배분

당기

(단위 : 원)

	매출원가	판매비와 일반관리 비	연구개발비	기능별 항목 합계
감가상각비, 유형 자산	2,112,449,740	1,060,510,069	113,316,600	3,286,276,409

전기

(단위 : 원)

	매출원가	판매비와 일반관리 비	연구개발비	기능별 항목 합계
--	------	----------------	-------	-----------

감가상각비, 유형 자산	1,786,516,449	857,795,172	114,575,817	2,758,887,438
--------------	---------------	-------------	-------------	---------------

당사는 보유 토지에 대하여 기업회계기준서 제1016호 '유형자산'에 따라 재평가모형을 적용하고 있으며, 당기말 장부가액과 공정가치의 유의적 차이는 없습니다.

유형자산 재평가에 대한 공시

(단위 : 원)

	토지와 건물
재평가기준일, 유형자산	2021-12-31
평가법인	(주)미래새한감정평가법인
독립적인 평가인의 재평가 참여에 대한 설명, 유형자산	거래사례비교법,공정가치법 등
수준3 투입변수	지역요인, 개별요인 등
유형자산, 재평가된 자산, 원가기준	8,797,111,755
유형자산, 재평가된 자산	19,429,911,867
재평가잉여금의 주주배당제한에 대한 기술, 유형 자산	재평가로 인해 발생한 재평가잉여금은 기타포괄 손익누계액으로 계상되어 있으며, 상법 규정에 따라 해당 재평가잉여금은 배당이 제한되어 있습니다.

15. 정부보조금

정부보조금에 대한 공시

당기

(단위 : 원)

	공시금액
정부보조금	442,390,667
정부보조금 배부처	한국환경공단
정부보조금에 대한 회계정책에 대한 기술	정부보조금은 태양광설비 사업비 보조금 등으로 자산의 장부금액을 결정할 때 차감하여 표시하고 있으며, 감가상각자산의 내용연수에 걸쳐 감가상각비를 감소시키는 방식으로 당기손익으로 인식하고 있습니다.

전기

(단위 : 원)

	공시금액
정부보조금	187,641,667
정부보조금 배부처	한국환경공단
정부보조금에 대한 회계정책에 대한 기술	정부보조금은 태양광설비 사업비 보조금 등으로 자산의 장부금액을 결정할 때 차감하여 표시하고 있으며, 감가상각자산의 내용연수에 걸쳐 감가상각비를 감소시키는 방식으로 당기손익으로 인식하고 있습니다.

정부보조금의 변동내용

당기

(단위 : 원)

장부금액			
정부보조금			
유형자산			유형자산 합계
기계장치	건설중인자산		
기초 유형자산	(187,641,667)	0	(187,641,667)
정부보조금의 증가	0	(280,049,000)	(280,049,000)
감가상각비, 유형자산	25,300,000	0	25,300,000
기말 유형자산	(162,341,667)	(280,049,000)	(442,390,667)

전기

(단위 : 원)

장부금액			
정부보조금			
유형자산			유형자산 합계
기계장치	건설중인자산		
기초 유형자산	0	0	0
정부보조금의 증가	(202,400,000)	0	(202,400,000)
감가상각비, 유형자산	14,758,333	0	14,758,333
기말 유형자산	(187,641,667)	0	(187,641,667)

16. 투자부동산

투자부동산에 대한 공시

당기

(단위 : 원)

	자산						자산 합계
	토지			건물			
	장부금액		장부금액 합계	장부금액		장부금액 합계	
	총장부금액	감가상각누계액 및 상각누계액			총장부금액		감가상각누계액 및 상각누계액
투자부동산	2,153,771,429	0	2,153,771,429	1,017,199,720	(383,941,327)	633,258,393	2,787,029,822

전기

(단위 : 원)

	자산						자산 합계
	토지			건물			
	장부금액		장부금액 합계	장부금액		장부금액 합계	
	총장부금액	감가상각누계액 및 상각누계액			총장부금액		감가상각누계액 및 상각누계액
투자부동산	2,153,771,429	0	2,153,771,429	1,017,199,720	(358,511,334)	658,688,386	2,812,459,815

당기말 현재 투자부동산의 장부금액은 공정가치와 중요한 차이가 없습니다.

투자부동산에 대한 세부 정보 공시

당기

(단위 : 원)

	토지	건물	자산 합계
기초 투자부동산	2,153,771,429	658,688,386	2,812,459,815
감가상각비, 투자부동산	0	(25,429,993)	(25,429,993)
기말 투자 부동산	2,153,771,429	633,258,393	2,787,029,822

전기

(단위 : 원)

	토지	건물	자산 합계
기초 투자부동산	2,153,771,429	684,118,379	2,837,889,808
감가상각비, 투자부동산	0	(25,429,993)	(25,429,993)
기말 투자 부동산	2,153,771,429	658,688,386	2,812,459,815

투자부동산에서 발생한 임대수익, 순직접운영비용 공시

당기

(단위 : 원)

	공시금액
투자부동산에서 발생한 임대수익	192,424,274
투자부동산과 직접 관련된 운영비용 합계	(10,926,589)

전기

(단위 : 원)

	공시금액
투자부동산에서 발생한 임대수익	102,000,000
투자부동산과 직접 관련된 운영비용 합계	(11,106,662)

17. 무형자산

무형자산 및 영업권의 변동내역에 대한 공시

당기

(단위 : 원)

	회원권	컴퓨터소프트웨어	무형자산 및 영업권 합계
기초의 무형자산 및 영업권	51,324,840	5,542,668	56,867,508
사업결합을 통한 취득 이외의 증가, 영업권 이외의 무형자산	0	30,250,000	30,250,000
건설중인자산에서 무형자산으로 대체한 금액	0	12,250,000	12,250,000
기타 상각비, 영업권 이외의 무형자산	0	(9,724,333)	(9,724,333)

기말 무형자산 및 영업권	51,324,840	38,318,335	89,643,175
---------------	------------	------------	------------

전기 (단위 : 원)

	회원권	컴퓨터소프트웨어	무형자산 및 영업권 합계
기초의 무형자산 및 영업권	51,324,840	19,475,668	70,800,508
사업결합을 통한 취득 이외의 증가, 영업권 이외의 무형자산	0	0	0
건설중인자산에서 무형자산으로 대체한 금액	0	0	0
기타 상각비, 영업권 이외의 무형자산	0	(13,933,000)	(13,933,000)
기말 무형자산 및 영업권	51,324,840	5,542,668	56,867,508

비용으로 인식한 연구와 개발 관련 지출

당기 (단위 : 원)

	공시금액
연구와 개발 비용	817,702,543

전기 (단위 : 원)

	공시금액
연구와 개발 비용	865,985,224

18. 기타지급채무

매입채무 및 기타채무

당기 (단위 : 원)

	공시금액
단기 수입보증금	340,084,000
장기 수입보증금	410,000,000

전기 (단위 : 원)

	공시금액
단기 수입보증금	338,284,000
장기 수입보증금	410,000,000

19. 기타부채

기타부채에 대한 공시

당기

(단위 : 원)

		공시금액
기타 유동부채		169,904,682
기타 유동부채	단기예수금	169,904,682

전기

(단위 : 원)

		공시금액
기타 유동부채		131,560,948
기타 유동부채	단기예수금	131,560,948

20.1 차입금

차입금에 대한 세부 정보

당기

(단위 : 원)

	차입금명칭						차입금명칭 합계
	일반자금대출						
	거래상대방						
	신한은행1	신한은행2	우리은행	산업은행	하나은행1	하나은행2	
차입금, 이자율	0.0313	0.0268	0.0271	0.0328	0.0321		
유동성 금융기관 차입금(사채 제외)	10,000,000,000	11,000,000,000	5,000,000,000	7,000,000,000	12,000,000,000	0	45,000,000,000

전기

(단위 : 원)

	차입금명칭						차입금명칭 합계
	일반자금대출						
	거래상대방						
	신한은행1	신한은행2	우리은행	산업은행	하나은행1	하나은행2	
차입금, 이자율	0.0313	0.0268	0.0271	0.0328	0.0321	0.0401	
유동성 금융기관 차입금(사채 제외)	10,000,000,000	11,000,000,000	5,000,000,000	7,000,000,000	13,000,000,000	2,000,000,000	48,000,000,000

20.2 차입금(담보제공자산)

담보로 제공된 자산에 대한 공시

(단위 : 원)

	신한은행	우리은행
차입금(사채 포함)	0	5,000,000,000
담보설정액	1,950,000,000	6,000,000,000
담보로 제공된 유형자산	4,320,124,543	4,203,555,936
담보로 제공된 유형자산에 대한 기술	토지,건물,기계장치	토지,건물

21. 종업원급여

확정급여제도에 대한 공시

당기

(단위 : 원)

		공시금액
제도의 초과(과소) 적립액		
제도의 초과(과소) 적립액	확정급여채무, 현재가치	9,676,687,562
	국민연금전환금	(7,035,500)
	순확정급여자산 계상액을 제외한 사외적립자산	(13,035,750,583)
	순초과적립액(과소적립액)	3,366,098,521

전기

(단위 : 원)

		공시금액
제도의 초과(과소) 적립액		
제도의 초과(과소) 적립액	확정급여채무, 현재가치	11,477,908,397
	국민연금전환금	(11,046,500)
	순확정급여자산 계상액을 제외한 사외적립자산	(12,738,740,328)
	순초과적립액(과소적립액)	1,271,878,431

확정급여제도와 관련한 손익에 대한 공시

당기

(단위 : 원)

	공시금액
과거근무원가, 확정급여제도	283,773,996
당기근무원가, 확정급여제도	1,054,203,965
이자비용, 확정급여제도	257,444,534
이자수익, 확정급여제도	(338,470,907)
퇴직급여비용 합계, 확정급여제도	1,256,951,588

전기

(단위 : 원)

	공시금액
과거근무원가, 확정급여제도	0
당기근무원가, 확정급여제도	995,465,560
이자비용, 확정급여제도	255,006,251
이자수익, 확정급여제도	(379,886,632)
퇴직급여비용 합계, 확정급여제도	870,585,179

순확정급여부채(자산)에 대한 공시

당기

(단위 : 원)

		확정급여채무의 현재가치	사외적립자산
기초 순확정급여부채(자산)		11,477,908,397	(12,738,740,328)
당기근무원가, 순확정급여부채(자산)		1,054,203,965	0
이자비용(수익), 순확정급여부채(자산)		257,444,534	(338,470,907)
재측정이익(손실), 순 확정급여채무(자산)			
재측정이익(손실), 순 확정급여채무(자산)	재무적 가정의 변동에서 발생하는 보험수리적 손실(이익), 순 확정급여부채(자산)	(61,633,677)	0
	경험조정에서 발생하는 보험수리적 손실(이익), 순확정급여부채(자산)	(110,987,404)	0
	재측정이익(손실), 순 확정급여채무(자산)		(120,190,213)
기업이 제도에 납입한 기여금, 순확정급여부채(자산)		0	(500,000,000)
관계사전입(출)액, 순 확정급여부채(자산)		(86,983,099)	83,976,225
제도에서 지급한 금액, 순확정급여부채(자산)		(3,137,039,150)	577,674,640
과거근무원가, 순확정급여부채(자산)		283,773,996	
기말 순확정급여부채(자산)		9,676,687,562	(13,035,750,583)

전기

(단위 : 원)

		확정급여채무의 현재가치	사외적립자산
기초 순확정급여부채(자산)		10,161,842,572	(11,274,004,879)
당기근무원가, 순확정급여부채(자산)		995,465,560	0
이자비용(수익), 순확정급여부채(자산)		255,006,251	(379,886,632)
재측정이익(손실), 순 확정급여채무(자산)			
재측정이익(손실), 순 확정급여채무(자산)	재무적 가정의 변동에서 발생하는 보험수리적 손실(이익), 순 확정급여부채(자산)	178,881,892	0
	경험조정에서 발생하는 보험수리적 손실(이익), 순확정급여부채(자산)	279,140,633	0
	재측정이익(손실), 순 확정급여채무(자산)		(49,533,488)
기업이 제도에 납입한 기여금, 순확정급여부채(자산)		0	(1,770,000,000)
관계사전입(출)액, 순 확정급여부채(자산)		252,284,739	(240,546,899)
제도에서 지급한 금액, 순확정급여부채(자산)		(644,713,250)	975,231,570

과거근무원가, 순확정급여부채(자산)	0	
기말 순확정급여부채(자산)	11,477,908,397	(12,738,740,328)

사외적립자산의 공정가치에 대한 공시

당기

(단위 : 원)

	공시금액	
수익증권		13,035,750,583

전기

(단위 : 원)

	공시금액	
수익증권		12,738,740,328

확정급여채무의 보험수리적평가를 위하여 사용된 주요 가정

당기

	공시금액	
할인율에 대한 보험수리적 가정		0.0349
미래임금상승률에 대한 보험수리적 가정		0.0310

전기

	공시금액	
할인율에 대한 보험수리적 가정		0.0332
미래임금상승률에 대한 보험수리적 가정		0.0320

당사는 확정급여채무의 현재가치를 계산하기 위한 할인율로 확정급여채무의 통화 및 예상지급시기와 일관성이 있는 우량 회사채(AAO)의 수익률을 적용하고 있습니다. 사외적립자산에 대한 기대수익율은 확정급여채무의 현재가치 계산에 사용한 할인율과 동일하게 적용하였습니다.

보험수리적가정의 민감도분석에 대한 공시

	할인율에 대한 보험수리적 가정	미래임금상승률에 대한 보험수리적 가정
보험수리적가정의 합리적인 범위 내에서의 발생가능한 증가율	0.01	0.01
보험수리적가정의 합리적인 범위 내에서의 발생가능한 증가로 인한 확정급여부채의 증가(감소)	(218,601,373)	234,218,988
보험수리적가정의 합리적인 범위 내에서의 발생가능한 감소율	0.01	0.01
보험수리적가정의 합리적인 범위 내에서의 발생가능한 감소로 인한 확정급여채무의 증가(감소)	235,243,667	(221,746,712)

민감도분석은 제도에서 발생할 것으로 기대되는 모든 현금흐름의 분산을 고려하지는 않았으나, 사용된 가정에 대한 민감도의 근사치를 제공하고 있습니다.

확정급여채무의 가중평균만기에 대한 공시

당기

	가중범위
확정급여채무의 가중평균만기	3년11개월5일

전기

	가중범위
확정급여채무의 가중평균만기	3년9개월29일

확정급여채무 예상기여금 납입액

(단위 : 원)

	회계추정
다음 연차보고기간 동안에 납부할 것으로 예상되는 기여금에 대한 추정치	858,185,831

22. 파생상품

파생상품 계약내용에 대한 공시

(단위 : 원)

	매도, 옵션 계약
대상	주식회사 태경코엠
거래당사자	하일랜드2020제4호사모투자합자회사
기초자산	보통주
행사기간	2021.1.1 ~ 행사 시점까지
행사가격	투자금액 + 보장수익(5%)
행사가능수량	84,700주

파생상품 변동내역에 대한 공시

당기

(단위 : 원)

	공시금액
파생상품 금융부채	1,884,066,800
파생상품의 평가	(815,269,581)
파생상품 금융부채	1,068,797,219

전기

(단위 : 원)

	공시금액
--	------

파생상품 금융부채	1,394,416,100
파생상품의 평가	489,650,700
파생상품 금융부채	1,884,066,800

23.1 사용권자산

사용권자산에 대한 양적 정보 공시

당기

(단위 : 원)

	토지와 건물	차량운반구	자산 합계
기초 사용권자산	487,824,305	276,568,430	764,392,735
사용권자산의 추가	0	0	0
사용권자산감가상각비	(231,895,535)	(106,127,244)	(338,022,779)
계약 종료 또는 해지로 인한 감소, 사용권자산	0	0	0
기말 사용권자산	255,928,770	170,441,186	426,369,956

전기

(단위 : 원)

	토지와 건물	차량운반구	자산 합계
기초 사용권자산	206,825,674	295,341,727	502,167,401
사용권자산의 추가	529,817,631	204,951,181	734,768,812
사용권자산감가상각비	(248,819,000)	(102,530,132)	(351,349,132)
계약 종료 또는 해지로 인한 감소, 사용권자산	0	(121,194,346)	(121,194,346)
기말 사용권자산	487,824,305	276,568,430	764,392,735

23.2 리스부채

리스부채에 대한 양적 정보 공시

당기

(단위 : 원)

	유동으로 분류되는 자산부채	비유동으로 분류되는 자산부채
기초 리스부채	105,121,707	181,960,127
리스부채의 추가	0	0
유동성 대체	88,943,804	(88,943,804)
리스부채에 대한 이자비용	10,810,293	0
리스부채의 상환	(115,932,000)	0
계약 종료 또는 해지로 인한 감소, 리스부채	0	0
기말 리스부채	88,943,804	93,016,323

전기

(단위 : 원)

	유동으로 분류되는 자산부채	비유동으로 분류되는 자산부채
기초 리스부채	99,181,910	204,842,248
리스부채의 추가	53,111,032	151,840,149
유동성 대체	130,916,449	(130,916,449)
리스부채에 대한 이자비용	12,980,853	0
리스부채의 상환	(110,208,200)	0
계약 종료 또는 해지로 인한 감소, 리스부채	(80,860,337)	(43,805,821)
기말 리스부채	105,121,707	181,960,127

리스부채의 만기분석 공시

(단위 : 원)

	1년 이내	1년 초과 2년 이내	2년 초과 5년 이내	합계 구간 합계
리스부채	95,376,480	66,677,340	29,636,000	191,689,820

리스관련 인식 비용 공시

당기

(단위 : 원)

	공시금액
리스부채 측정에 포함되지 않은 변동리스료에 관련된 비용	4,506,734,805
리스부채에 대한 이자비용	10,810,293
인식 면제 규정이 적용된 소액자산 리스에 관련되는 비용	54,353,139

전기

(단위 : 원)

	공시금액
리스부채 측정에 포함되지 않은 변동리스료에 관련된 비용	4,017,745,745
리스부채에 대한 이자비용	12,980,853
인식 면제 규정이 적용된 소액자산 리스에 관련되는 비용	60,224,895

리스관련 총 현금유출에 대한 공시

당기

(단위 : 원)

	공시금액
리스 현금유출	4,677,019,944

전기

(단위 : 원)

	공시금액
리스 현금유출	4,188,178,840

24.1 자본금

주식의 분류에 대한 공시

(단위 : 원)

	보통주
발행할주식의 총수 (단위 : 주)	48,000,000
주당 액면가액	500
총 발행주식수 (단위 : 주)	29,228,750
보통주자본금	14,614,375,000

24.2 자본잉여금

기타자본구성요소

당기

(단위 : 원)

		공시금액
기타불입자본		12,966,218,794
기타불입자본	주식발행초과금	9,723,049,044
	감자차익	230,214,670
	자기주식처분이익	2,530,401,043
	기타자본잉여금	482,554,037

전기

(단위 : 원)

		공시금액
기타불입자본		12,966,218,794
기타불입자본	주식발행초과금	9,723,049,044
	감자차익	230,214,670
	자기주식처분이익	2,530,401,043
	기타자본잉여금	482,554,037

당기 및 전기 중 자기주식의 보유 및 변동내역은 없습니다.

24.3 기타포괄손익누계액

기타포괄손익의 항목별 분석에 대한 공시

당기

(단위 : 원)

	기타포괄손익누계액
재평가잉여금	8,477,834,919
지분상품에 대한 투자자산으로 인한 손익 적립금	(3,313,254,641)
종속기업의 기타포괄손익 지분	(7,965,105,282)

전기

(단위 : 원)

	기타포괄손익누적액
재평가잉여금	8,797,926,867
지분상품에 대한 투자자산으로 인한 손익 적립금	(2,915,436,160)
종속기업의 기타포괄손익 지분	(7,965,105,282)

24.4 이익잉여금

이익잉여금의 내역

당기

(단위 : 원)

		공시금액
법정적립금		7,307,187,500
법정적립금	이익준비금	7,307,187,500
	이익준비금에 대한 설명	당사는 상법규정에 따라 자본금의 50%에 달할때까지 매결산기의 금전에 의한 이익배당금의 10%이상을 이익준비금으로 적립하고 있는 바, 동 준비금은 결손보전과 자본전입 이외의 목적으로는 처분할 수 없습니다.
임의적립금		102,002,535,614
임의적립금	재무구조개선적립금	21,080,898
	기업합리화적립금	1,131,454,716
	기타의 임의적립금	100,850,000,000
미처분이익잉여금		28,317,039,148
미처분이익잉여금	전기이월이익잉여금	24,381,092,743
	확정급여제도의 재측정손익(세후기타포괄손익)	228,392,809
	당기순이익(손실)	3,707,553,596

전기

(단위 : 원)

		공시금액
법정적립금		7,307,187,500
법정적립금	이익준비금	7,307,187,500
	이익준비금에 대한 설명	당사는 상법규정에 따라 자본금의 50%에 달할때까지 매결산기의 금전에 의한 이익배당금의 10%이상을 이익준비금으로 적립하고 있는 바, 동 준비금은 결손보전과 자본전입 이외의 목적으로는 처분할 수 없습니다.

임의적립금		102,002,535,614
임의적립금	재무구조개선적립금	21,080,898
	기업합리화적립금	1,131,454,716
	기타의 임의적립금	100,850,000,000
미처분이익잉여금		31,487,747,505
미처분이익잉여금	전기이월이익잉여금	27,625,994,724
	확정급여제도의 재측정손익(세후기타포괄손익)	(323,114,829)
	당기순이익(손실)	4,184,867,610

이익잉여금 처분계산서

당기

(단위 : 원)

		공시금액
미처분이익잉여금		28,317,039,148
미처분이익잉여금	전기이월이익잉여금	24,381,092,743
	조정사항	200,532,738
	조정사항에 대한 설명	당기 9,389천원은 토지매각에 따른 재평가잉여금을 이익잉여금에서 조정하였습니다.
	세후기타포괄손익, 확정급여제도의 재측정손익	228,392,809
	당기순이익(손실)	3,707,553,596
이익잉여금 처분액		(7,307,187,500)
이익잉여금 처분액	재무제표 발행승인일 전에 제안 또는 선언되었으나 당해 기간 동안에 소유주에 대한 분배금으로 인식되지 아니한 배당금	7,307,187,500
	보통주에 지급될 주당배당금	250
	보통주 주당 배당률	0.50
차기이월 미처분이익잉여금		21,009,851,648

전기

(단위 : 원)

		공시금액
미처분이익잉여금		31,487,747,505
미처분이익잉여금	전기이월이익잉여금	27,625,994,724
	조정사항	9,389,498
	조정사항에 대한 설명	당기 중 토지재평가잉여금에서 이익잉여금으로 대체되었습니다.
	세후기타포괄손익, 확정급여제도의 재측정손익	(323,114,829)

	당기순이익(손실)	4,184,867,610
이익잉여금 처분액		(7,307,187,500)
이익잉여금 처분액	재무제표 발행승인일 전에 제안 또는 선언되었으나 당해 기간 동안에 소유주에 대한 분배금으로 인식되지 아니한 배당금	7,307,187,500
	보통주에 지급될 주당배당금	250
	보통주 주당 배당률	0.50
차기이월 미처분이익잉여금		24,180,560,005

25. 배당금

배당금에 대한 공시

당기

(단위 : 원)

	연차배당
배당주식수 (단위 : 주)	29,228,750
주당 액면가액	500
자본금	14,614,375,000
보통주 주당 배당률	0.50
재무제표 발행승인일 전에 제안 또는 선언되었으나 당해 기간 동안에 소유주에 대한 분배금으로 인식되지 아니한 배당금	7,307,187,500

전기

(단위 : 원)

	연차배당
배당주식수 (단위 : 주)	29,228,750
주당 액면가액	500
자본금	14,614,375,000
보통주 주당 배당률	0.50
재무제표 발행승인일 전에 제안 또는 선언되었으나 당해 기간 동안에 소유주에 대한 분배금으로 인식되지 아니한 배당금	7,307,187,500

배당수익률

당기

(단위 : 원)

	공시금액
보통주에 지급될 주당배당금	250
결산일 종가	4,950
배당수익률	0.0505

전기

(단위 : 원)

	공시금액
보통주에 지급될 주당배당금	250
결산일 증가	4,900
배당수익률	0.0510

26.1 매출액

고객과의 계약에서 생기는 수익의 구분에 대한 공시

당기

(단위 : 원)

		공시금액
고객과의 계약에서 생기는 수익		138,071,380,178
고객과의 계약에서 생기는 수익	상품매출액	56,636,236,974
	제품매출액	78,771,135,074
	기타수익(매출액)	2,664,008,130

전기

(단위 : 원)

		공시금액
고객과의 계약에서 생기는 수익		142,123,472,346
고객과의 계약에서 생기는 수익	상품매출액	43,417,144,675
	제품매출액	96,277,479,811
	기타수익(매출액)	2,428,847,860

26.2 주요고객에 대한 공시

당기와 전기 중 단일 외부 고객으로의 매출액이 총 매출액의 10% 이상인 외부 고객은 다음과 같습니다.

주요 고객에 대한 공시

당기

(단위 : 원)

	주요고객(A)
수익(매출액)	0
기업전체 수익에 대한 비율	0.0000

전기

(단위 : 원)

	주요고객(A)
수익(매출액)	22,990,369,455
기업전체 수익에 대한 비율	0.1618

27. 매출원가

매출원가의 공시

당기

(단위 : 원)

	공시금액
상품매출원가	44,885,911,774
제품매출원가	66,366,029,968
기타수익(매출액)에 대한 매출원가	2,293,848,973

전기

(단위 : 원)

	공시금액
상품매출원가	33,123,274,835
제품매출원가	79,113,152,206
기타수익(매출액)에 대한 매출원가	2,207,951,262

28. 판매비와 관리비

판매비와 관리비에 대한 공시

당기

(단위 : 원)

	공시금액	
판매비와 관리비	25,842,802,407	
판매비와 관리비	급여, 판관비	7,930,080,933
	퇴직급여, 판관비	546,676,221
	복리후생비, 판관비	1,069,751,780
	여비교통비, 판관비	166,215,857
	임차료, 판관비	4,523,073,805
	차량유지비, 판관비	907,282,854
	감가상각비, 판관비	1,418,595,121
	수도광열비, 판관비	351,277,120
	경상개발비, 판관비	817,702,543
	운반비, 판관비	3,765,096,058
	대손상각비(대손충당금환입), 판관비	(28,732,696)
	전력비, 판관비	525,446,045
	지급수수료, 판관비	1,852,669,379
	수출제비용, 판관비	0
기타판매비와 관리비	1,997,667,387	

전기

(단위 : 원)

	공시금액	
판매비와 관리비	24,669,240,594	
판매비와 관리비	급여, 판관비	7,773,620,961
	퇴직급여, 판관비	379,034,741
	복리후생비, 판관비	989,543,276

	여비교통비, 판관비	176,337,768
	임차료, 판관비	4,036,344,135
	차량유지비, 판관비	809,871,047
	감가상각비, 판관비	1,227,987,135
	수도광열비, 판관비	334,335,493
	경상개발비, 판관비	865,985,224
	운반비, 판관비	3,908,711,549
	대손상각비(대손충당금환입), 판관비	(14,437,777)
	전력비, 판관비	557,827,348
	지급수수료, 판관비	1,760,135,948
	수출제비용, 판관비	1,589,381
	기타판매비와관리비	1,862,354,365

29. 기타손익

기타수익 및 기타비용

당기

(단위 : 원)

		공시금액
기타이익		2,036,650,009
기타이익	수입임대료	192,424,274
	유형자산처분이익	1,508,026,091
	잡이익	336,199,644
기타손실		1,612,127,616
기타손실	기부금	8,718,500
	기타의대손상각비	32,613
	잡손실	831,122,648
	유형자산폐기손실	27,007,501
	종속기업투자자산손상차손	745,246,354

전기

(단위 : 원)

		공시금액
기타이익		346,265,319
기타이익	수입임대료	175,814,530
	유형자산처분이익	80,833,073
	잡이익	89,617,716
기타손실		79,620,519
기타손실	기부금	30,221,365
	기타의대손상각비	(117,084)
	잡손실	46,166,905
	유형자산폐기손실	3,349,333

	종속기업투자자산손상차손	0
--	--------------	---

30. 금융손익

금융수익 및 금융비용

당기

(단위 : 원)

		공시금액
금융수익		5,739,693,100
금융수익	이자수익(금융수익)	490,745,876
	외환차익(금융수익)	88,740,689
	외화환산이익(금융수익)	0
	배당금수익(금융수익)	4,332,501,000
	파생상품평가이익(금융수익)	815,269,581
	단기매매금융자산처분이익(금융수익)	12,435,954
금융원가		1,589,153,791
금융원가	이자비용(금융원가)	1,551,517,272
	외환차손(금융원가)	35,362,200
	외화환산손실(금융원가)	2,274,319
	파생상품평가손실(금융원가)	0
	단기매매금융자산평가손실(금융원가)	0

전기

(단위 : 원)

		공시금액
금융수익		3,678,662,455
금융수익	이자수익(금융수익)	461,153,548
	외환차익(금융수익)	199,384,998
	외화환산이익(금융수익)	1,186,209
	배당금수익(금융수익)	3,016,937,700
	파생상품평가이익(금융수익)	0
	단기매매금융자산처분이익(금융수익)	0
금융원가		2,384,129,623
금융원가	이자비용(금융원가)	1,545,678,879
	외환차손(금융원가)	70,767,714
	외화환산손실(금융원가)	75,710,823
	파생상품평가손실(금융원가)	489,650,700
	단기매매금융자산평가손실(금융원가)	202,321,507

31. 법인세

법인세비용(수익)의 주요 구성요소

당기

(단위 : 원)

		공시금액
법인세비용(수익) 합계		(449,704,838)
법인세비용(수익) 합계	당기법인세비용(수익)	452,347,912
	과거기간의 당기법인세 조정	(67,534,374)
	일시적차이의 발생과 소멸로 인한 이연법인세비용(수익)	(867,709,822)
	자본에 직접 가감되는 항목과 관련된 당기법인세와 이연법인세	33,191,446

전기

(단위 : 원)

		공시금액
법인세비용(수익) 합계		386,163,471
법인세비용(수익) 합계	당기법인세비용(수익)	733,914,691
	과거기간의 당기법인세 조정	(286,367,347)
	일시적차이의 발생과 소멸로 인한 이연법인세비용(수익)	(402,975,361)
	자본에 직접 가감되는 항목과 관련된 당기법인세와 이연법인세	341,591,488

자본에 직접 가감되는 항목과 관련된 당기법인세와 이연법인세

당기

(단위 : 원)

		공시금액
자본에 직접 가감되는 항목과 관련된 당기법인세와 이연법인세 합계		33,191,446
자본에 직접 가감되는 항목과 관련된 당기법인세와 이연법인세 합계	기타포괄손익에 포함되는, 지분상품에 대한 투자자산에 관련되는 법인세	164,183,879
	기타포괄손익에 포함되는, 확정급여제도의 재측정에 관련되는 법인세	(64,418,485)
	기타포괄손익에 포함되는, 재평가잉여금 변동에 관련되는 법인세	(66,573,948)

전기

(단위 : 원)

		공시금액

자본에 직접 가감되는 항목과 관련된 당기법인세와 이연법인세 합계		341,591,488
자본에 직접 가감되는 항목과 관련된 당기법인세와 이연법인세 합계	기타포괄손익에 포함되는, 지분상품에 대한 투자자산에 관련되는 법인세	256,217,280
	기타포괄손익에 포함되는, 확정급여제도의 재측정에 관련되는 법인세	85,374,208
	기타포괄손익에 포함되는, 재평가잉여금 변동에 관련되는 법인세	0

회계이익에 적용세율을 곱하여 산출한 금액에 대한 조정

당기

(단위 : 원)

		공시금액
법인세비용차감전순이익(손실)		3,257,848,758
적용세율에 의한 법인세비용(수익)		658,890,390
조정사항		(1,108,595,228)
조정사항	과세되지 않는 수익의 법인세효과	(836,990,186)
	과거기간의 법인세 조정	(67,534,374)
	회계이익과 법인세비용(수익)간의 조정에 대한 기타법인세효과	(204,070,668)
법인세비용(수익)		(449,704,838)
평균유효세율 합계		
평균유효세율에 대한 기술		당기 법인세수익 발생으로 평균 유효세율을 산정하지 않았습니다.

전기

(단위 : 원)

		공시금액
법인세비용차감전순이익(손실)		4,571,031,081
적용세율에 의한 법인세비용(수익)		955,216,814
조정사항		(569,053,343)
조정사항	과세되지 않는 수익의 법인세효과	(347,269,393)
	과거기간의 법인세 조정	(286,367,347)
	회계이익과 법인세비용(수익)간의 조정에 대한 기타법인세효과	64,583,397
법인세비용(수익)		386,163,471
평균유효세율 합계		0.0845

평균유효세율에 대한 기술

일시적차이, 미사용 세무상 결손금과 미사용 세액공제에 대한 공시

당기

(단위 : 원)

일시적차이, 미사용 세무상 결손금과 미사용 세액공제														일시적차이, 미사용	
일시적차이										인식부인액	이연법인세 자산(부 채)	미환류법인세 인식 액	이연법인세 자산 인 식액	세무상 결손금과 미 사용 세액공제 합 계	
미수수익	유형자산	종속기업	외회환산손익	재평가허입금	대손충당금	재평가잉여금	세후기타포괄손익, 자본상품에 대한 투 자자산	표형상품 금융부채	기타일시적차이						
기초 누적일시적차 액	(48,816,642)	1,625,521,910	(33,102,972,443)	74,524,614	(1,048,514,456)	189,787,163	(11,122,537,127)	3,685,760,000	1,884,066,800	5,076,109,139	(27,417,554,507)	(1,122,228,970)	0	85,027,150	(32,787,071,042)
누적 일시적차이의 증가	(758,573)	130,633,606	0	2,274,319	0	169,108,156	0	562,002,360	1,068,797,219	9,149,371,257	0	0	0	0	11,081,428,344
누적 일시적차이의 감소	(48,816,642)	64,308,650	0	74,524,614	0	189,787,163	(253,518,000)	0	1,884,066,800	5,686,110,451	0	0	0	0	7,616,463,036
기말 누적일시적차 액	(758,573)	1,671,846,866	(33,102,972,443)	2,274,319	(1,048,514,456)	169,108,156	(10,869,019,127)	4,247,762,360	1,068,797,219	8,539,369,945	(27,417,554,507)	(419,001,270)	0	249,509,286	(29,322,105,734)

전기

(단위 : 원)

일시적차이, 미사용 세무상 결손금과 미사용 세액공제														일시적차이, 미사용	
일시적차이										인식부인액	이연법인세 자산(부 채)	미환류법인세 인식 액	이연법인세 자산 인 식액	세무상 결손금과 미 사용 세액공제 합 계	
미수수익	유형자산	종속기업	외회환산손익	재평가허입금	대손충당금	재평가잉여금	세후기타포괄손익, 자본상품에 대한 투 자자산	표형상품 금융부채	기타일시적차이						
기초 누적일시적차 액	(1,970,163)	1,933,756,697	(33,102,972,443)	2,151,490	(1,048,514,456)	220,610,500	(11,134,407,541)	2,459,640,000	1,394,416,100	4,169,639,955	(27,417,554,507)	(1,603,008,140)	(286,367,347)	162,830,959	(35,087,449,861)
누적 일시적차이의 증가	(48,816,642)	38,643,539	0	74,524,614	0	189,787,163	0	1,225,920,000	1,884,066,800	3,801,835,624	0	0	0	85,027,150	7,165,961,098
누적 일시적차이의 감소	(1,970,163)	346,878,328	0	2,151,490	0	220,610,500	(11,870,414)	0	1,394,416,100	2,915,366,449	0	0	(286,367,347)	162,830,959	4,865,582,279
기말 누적일시적차 액	(48,816,642)	1,625,521,910	(33,102,972,443)	74,524,614	(1,048,514,456)	189,787,163	(11,122,537,127)	3,685,760,000	1,884,066,800	5,076,109,139	(27,417,554,507)	(1,122,228,970)	0	85,027,150	(32,787,071,042)

이연법인세부채(자산)으로 인식되지 아니한 일시적차이에 대한 공시

당기

(단위 : 원)

공시금액
이연법인세부채로 인식되지 않은 종속기업, 지점 및 관계기업에 대한 투자자산, 그리고 공동약정 투자지분과 관련된 일시적차이
(27,417,554,507)

전기

(단위 : 원)

공시금액
이연법인세부채로 인식되지 않은 종속기업, 지점 및 관계기업에 대한 투자자산, 그리고 공동약정 투자지분과 관련된 일시적차이
(27,417,554,507)

32. 비용의 성격별 분류

비용의 성격별 분류 공시

당기

(단위 : 원)

	공시금액
제품과 재공품의 감소(증가)	(2,277,501,694)
원재료와 소모품의 사용액	84,583,357,618
종업원급여비용	16,922,664,940
퇴직급여비용, 확정급여제도	1,256,951,588
복리후생비	1,876,007,853
감가상각비	3,649,729,181
운반비	3,765,096,058
전력 및 수도광열비	17,143,151,857
차량유지비	1,215,023,318
지급수수료	2,469,049,304
접대비	430,646,804
임차료	4,523,073,805
기타 비용	3,831,342,490
성격별 비용 합계	139,388,593,122
비용의 성격별분류의 기술	상기 합계는 포괄손익계산서상 매출원가 및 판매비와 관리비의 합계액입니다.

전기

(단위 : 원)

	공시금액
제품과 재공품의 감소(증가)	300,859,224
원재료와 소모품의 사용액	78,424,065,159
종업원급여비용	16,625,237,784
퇴직급여비용, 확정급여제도	870,585,179
복리후생비	1,828,404,966
감가상각비	3,135,666,563
운반비	3,908,711,549
전력 및 수도광열비	21,274,823,456
차량유지비	1,136,761,000
지급수수료	2,611,540,289
접대비	216,531,538
임차료	4,036,344,135
기타 비용	4,744,088,055
성격별 비용 합계	139,113,618,897
비용의 성격별분류의 기술	상기 합계는 포괄손익계산서상 매출원가 및 판매비와 관리비의 합계액입니다.

33. 주당이익

주당이익

당기

(단위 : 원)

	공시금액
당기순이익(손실)	3,707,553,596
지배기업의 보통주에 귀속되는 당기순이익(손실)	3,707,553,596
가중평균유통보통주식수	29,228,750
기본주당이익(손실)	127
주당이익의 기술	당기말과 전기말 현재 희석성 잠재적보통주가 존재하지 않으므로 희석주당순이익은 별도로 산정하지 않습니다.

전기

(단위 : 원)

	공시금액
당기순이익(손실)	4,184,867,610
지배기업의 보통주에 귀속되는 당기순이익(손실)	4,184,867,610
가중평균유통보통주식수	29,228,750
기본주당이익(손실)	143
주당이익의 기술	당기말과 전기말 현재 희석성 잠재적보통주가 존재하지 않으므로 희석주당순이익은 별도로 산정하지 않습니다.

가중평균유통보통주식수에 대한 공시

당기

	보통주
유통주식수의 기초수량	29,228,750
가중평균유통보통주식수	29,228,750

전기

	보통주
유통주식수의 기초수량	29,228,750
가중평균유통보통주식수	29,228,750

34. 특수관계자

당기말 현재 주요 특수관계자 현황은 다음과 같습니다.

구 분	회사명
종속기업	(주)태경비케이, 태경케미컬(주), (주)남영전구, 태경에코(주), 태경에프앤지(주), 태경가스기술(주), 태경네트워크(주), 태경에스비씨(주), CONG TY TNHH SAMHO, (주)태경코엠, 태경그린케미컬(주)(*1), (주)라이온켄텍(*2), (주)라이

	온침단소재(*3), LCT Surface Co., Ltd.(*3), (주)케이피티(*4), (주)케이엔바이오(*5), HuZhou P & Lee biotechnology Co., Ltd.(*6)
기타특수관계자	백광소재(봉성)유한공사(*7), 봉성백광태합소재유한공사(*7), HCEI버텍스 제일호사모투자 합자회사(*8), 버텍스빅토리아 유한회사(*9), (주)빅토리아텍스타일(*9)

- (*1) 당기 중 태경케미컬(주)에 흡수합병되었습니다.
- (*2) (주)태경비케이가 34.85%, 태경케미컬(주)가 21.68% 지분을 보유하고 있는 종속기업이며, 당기 중 신규 편입되었습니다.
- (*3) (주)라이온켄텍이 100% 지분을 보유하고 있는 종속기업이며, 당기 중 신규 편입되었습니다.
- (*4) 태경산업(주)가 9.98%, 태경에코(주)가 23.73%, (주)남영전구가 23.73% 지분을 보유하고 있는 종속기업이며, 당기 중 관계기업에서 종속기업으로 신규 편입되었습니다.
- (*5) (주)케이피티가 51% 지분을 보유하고 있는 종속기업이며, 당기 중 신규 편입되었습니다.
- (*6) (주)케이피티가 100% 지분을 보유하고 있는 종속기업이며, 당기 중 신규 편입되었습니다.
- (*7) 당사의 종속기업인 (주)태경비케이가 공동지배력이 있는 공동기업입니다.
- (*8) (주)태경비케이가 53.57% 지분을 보유하고 있는 관계기업이며, 당기 중 신규 편입되었습니다.
- (*9) 버텍스빅토리아 유한회사는 HCEI버텍스 제일호사모투자 합자회사에서 100% 출자한 유한회사이고, (주)빅토리아텍스타일은 유한회사에서 투자한 회사입니다.

특수관계자거래에 대한 공시

당기

(단위 : 원)

	전체 특수관계자												전체 특수관계자 합계
	특수관계자												
	(주)남영전구	태경비케이(주)	태경에프앤지(주)	태경가스기술(주)	태경에스비씨	태경에코(주)	태경케미칼(주)	태경코렘(주)	태경네트웍(주)	에코코스㈜	(주)케이피티	(주)라이온켄텍	
재화의 판매로 인한 수익, 특수관계자거래	1,074,226	1,737,810,100	36,000	10,000	1,801,200	1,420,950	605,100	0	17,500	0	0	0	1,742,775,076
기타 수익 등, 특수관계자거래	695,727,725	784,173,838	32,085,000	0	73,392,016	294,160,000	250,152,266	140,502,000	247,232	0	214,999,000	1,095,541,000	3,580,980,077
재화의 매입, 특수관계자거래	1,802,000	2,906,968,250	0	1,496,100	0	50,225,617	0	0	0	0	1,272,727	0	2,961,764,694
기타 비용 등, 특수관계자거래	210,000	10,925,100	1,339,100	13,092,000	883,728,000	198,693,740	621,093,000	0	115,617,000	0	895,455	0	1,845,593,395

전기

(단위 : 원)

	전체 특수관계자												전체 특수관계자 합계
	특수관계자												
	(주)남영전구	태경비케이(주)	태경에프앤지(주)	태경가스기술(주)	태경에스비씨	태경에코(주)	태경케미칼(주)	태경코렘(주)	태경네트웍(주)	에코코스㈜	(주)케이피티	(주)라이온켄텍	
재화의 판매로 인한 수익, 특수관계자거래	469,900	1,542,885,100	58,000	48,000	1,192,700	738,500	426,100	47,500	28,500	0	0	0	1,545,894,300
기타 수익 등, 특수관계자거래	750,524,104	1,725,335,728	38,041,000	83,090,000	73,814,530	678,657,000	250,611,349	114,192,000	2,191,907	0	0	0	3,716,457,618

재정의 매입, 특 수관계자거래	0	3,088,687,250	0	0	0	0	0	0	0	0	0	0	0	3,088,687,250
기타 비용 등, 특 수관계자거래	33,734,500	20,339,800	1,589,100	1,023,380	1,291,492,000	266,770,641	829,026,000	0	189,057,000	0	0	0	0	2,633,032,421

특수관계자거래의 채권·채무 잔액에 대한 공시

당기

(단위 : 원)

	전체 특수관계자											전체 특수관계자 합계
	특수관계자											
	당해 기업을 공동지배하거나 당해 기업에 유의적인 영향력을 행사하는 기업											
	(주)남영전구	태경비케이(주)	태경코엠(주)	태경네트웍스(주)	태경에스비씨	태경에코	태경에프앤지(주)	태경케이컬(주)	태경가스기술(주)	(주)케이피티	(주)라이온컴텍	
수취채권, 특수 관계자거래	51,997,153	366,719,969	10,356,000	192,897	7,614,482	16,489,000	2,401,000	20,189,072	0	23,280,000	90,191,000	589,430,573
채무액, 특수 관계자거래	0	504,443,700	0	11,000,000	110,176,000	19,032,352	0	51,567,000	2,500,000	1,400,000	0	700,119,052

전기

(단위 : 원)

	전체 특수관계자											전체 특수관계자 합계
	특수관계자											
	당해 기업을 공동지배하거나 당해 기업에 유의적인 영향력을 행사하는 기업											
	(주)남영전구	태경비케이(주)	태경코엠(주)	태경네트웍스(주)	태경에스비씨	태경에코	태경에프앤지(주)	태경케이컬(주)	태경가스기술(주)	(주)케이피티	(주)라이온컴텍	
수취채권, 특수 관계자거래	73,152,251	427,164,590	10,811,000	467,874	7,357,507	53,563,300	3,602,000	17,592,196	10,675,000	0	0	604,385,718
채무액, 특수 관계자거래	660,000	465,042,700	0	11,000,000	133,339,000	25,634,713	945,300	77,119,000	0	0	0	713,740,713

특수관계자 자금거래에 관한 공시

당기

(단위 : 원)

	전체 특수관계자						전체 특수관계자 합계
	특수관계자						
	태경비케이(주)	태경케이컬(주)	태경에코	(주)남영전구	(주)케이피티	송원김영환장학재단	
배당금수령, 특수 관계자거래	1,803,273,000	341,409,600	1,020,000,000	1,135,826,400	31,409,400	0	4,331,918,400
배당금지급, 특수 관계자거래	252,500,000	1,564,214,750	37,500,000	216,370,000	0	730,500,000	2,801,084,750

전기

(단위 : 원)

	전체 특수관계자						전체 특수관계자 합계
	특수관계자						
	태경비케이(주)	태경케이컬(주)	태경에코	(주)남영전구	(주)케이피티	송원김영환장학재단	
배당금수령, 특수 관계자거래	1,562,836,600	379,344,000	1,020,000,000	0	26,174,500	0	2,988,355,100
배당금지급, 특수 관계자거래	272,700,000	1,689,351,930	40,500,000	233,679,600	0	788,940,000	3,025,171,530

주요 경영진에 대한 보상에 대한 공시

당기

(단위 : 원)

	공시금액
주요 경영진에 대한 보상, 단기종업원급여	974,520,580
주요 경영진에 대한 보상, 퇴직급여	81,210,048
주요 경영진에 대한 보상	1,055,730,628

전기

(단위 : 원)

	공시금액
주요 경영진에 대한 보상, 단기종업원급여	953,576,100
주요 경영진에 대한 보상, 퇴직급여	79,464,675
주요 경영진에 대한 보상	1,033,040,775

당기말 현재 종속회사인 태경케미컬(주)의 지급보증을 제공하고 있습니다.

타인을 위한 지급보증

(단위 : 원)

	제공한 지급보증	제공받은 지급보증
피보증처명	태경케미컬(주)	수출입은행
차입금(사채 포함)	40,000,000,000	5,000,000,000
기업의(으로의) 보증금액 (비 PF)	48,000,000,000	6,000,000,000

35. 약정사항 등

약정에 대한 공시

(단위 : 원)

	약정의 유형									기타 약정
	대출약정									
	일반대출 1	일반대출 2	일반대출 3	일반대출 4	외화대출 1	당좌대출한도	전자외담대	정책자금대출	수입대출한도	수입신용장
약정처	신한은행(주)	한국산업은행	농협은행	KEB하나은행	KEB하나은행	신한은행(주)	신한은행(주)	우리은행	수출입은행	KEB하나은행
약정 금액										0
약정 금액(USD) [USD, 일]										10,000,000
총 대출약정금액	21,000,000,000	10,000,000,000	3,000,000,000	17,300,000,000	0	2,000,000,000	5,500,000,000	5,000,000,000	5,000,000,000	
총 대출약정금액 (USD) [USD, 일]	0	0	0	0	500,000	0	0	0		

보증 관련 우발부채, 비 PF 우발부채에 대한 공시

(단위 : 원)

	거래상대방		
	서울보증보험	신한은행	수출입은행
	지급보증의 구분		

	제공한 지급보증	제공받은 지급보증	제공한 지급보증	제공받은 지급보증	제공한 지급보증	제공받은 지급보증
피보증처명	(주)다도글로벌 외	이에이엔지니어링 외	태경케미컬(주)			수출입은행
기업의(으로의) 보증금액 (비 PF)	1,300,939,610	1,258,888,132	48,000,000,000			6,000,000,000
보증처	서울보증보험	서울보증보험	신한은행			태경케미컬(주)
보증종류	계약보증보험 외	공사계약이행보증 외	채무보증			채무보증
보증에 대한 기술			당기말 현재 종속회사인 태경케미컬(주)의 신한은행 차입금 40,000,000,000원에 대한 48,000,000,000원 지급보증을 제공하고 있습니다.			

주요 계약에 대한 공시

(단위 : 원)

	고속도로 휴게소 운영권 임대차 계약 1	고속도로 휴게소 운영권 임대차 계약 2	고속도로 휴게소 운영권 임대차 계약 3	고속도로 휴게소 운영권 임대차 계약 4	고속도로 휴게소 운영권 임대차 계약 5	고속도로 휴게소 운영권 임대차 계약 6	고속도로 휴게소 운영권 임대차 계약 7	고속도로 휴게소 운영권 임대차 계약 8	계약의 유형 합 계
위치, 주요 계약	문막(강릉)휴게소	군산(서울)휴게소	군산(서울)주유소	군산(무안)휴게소	군산(무안)주유소	함평(무안)휴게소	함평(무안)주유소	홍천강(춘천)휴게소	
계약기간, 주요 계약	2024.11.15~2027.06.30	2024.04.01~2027.03.31	2023.04.01~2026.03.31	2024.04.01~2027.03.31	2023.04.01~2026.03.31	2024.04.01~2027.03.31	2023.04.01~2026.03.31	2024.04.01~2027.03.31	
계약연수, 주요 계약	2년 7개월	3년	3년	3년	3년	3년	3년	3년	
임차보증금, 주요 계약	1,316,741,000	1,947,603,000	565,704,000	782,561,000	327,344,000	200,000,000	224,396,000	200,000,000	5,564,349,000

주요계약에 대한 기술									당사는 상기 시설과 부지를 사용함에 있어 발생한 매출액에 일정을에 해당하는 금액을 한국도로공사에 임차료로 납부하고 있습니다. 시설물을 당사의 비용과 책임으로 관리하고 유지보수하여야 하며 이를 위한 투자비용은 장기선급비용으로 인식하고 이후의 기간 동안 상각하며 비용을 인식하고 있습니다. 한편, 한국도로공사와 계약체결2년차 이후(2013년 이후)부터 운영서비스 평가등급 시 2회 이상 5등급 평가를 받는 경우 계약이 종료에 해지될 수 있습니다.
-------------	--	--	--	--	--	--	--	--	---

매각선택권에 대한 기술

당사는 하일랜드2020제4호사모투자합자회사와 주주간 약정을 통하여 종속기업인 주식회사 태경코엠의 주식을 당사에게 매도할 수 있는 매각선택권을 부여하고 있습니다.

소송사건

(단위 : 원)

	제소(원고)	소송가액	진행상황
건물인도청구 소송	태경산업(주)	672,945,963	승소
대여금 등 청구 소송	태경산업(주)	1,124,171,447	계류 중
공정위 의결내용에 따른 손해배상 청구 소송 4건	태경산업(주)	2,001,000,300	계류 중

공급자금융약정에 해당하는 금융부채 공시

(단위 : 원)

	금융부채, 유형	
	매입채무 및 기타채무	
	공급자금융약정	
	공급자금융약정에 해당하는 금융부채 중 미공급 금액	공급자금융약정에 해당하는 금융부채 중 공급자가 이미 금액을 받은 부분
총 금융부채	2,354,287,146	855,893,249
공급자금융약정에 대한 기술	당사는 일부 공급자에 대한 채무 지급을 위해 공급자금융약정을 체결하였습니다. 이 약정에 따라 금융기관은 회사를 대신하여 회사의 채무를 공급자에게 지급하고 추후에 회사는 금융기관에 상환합니다. 당사는 이 약정으로 인하여 원채무의 책임이 면제되거나 실질적으로 수정되는 것이 아니기 때문에 원채무를 제거하지 않고, 약정의 대상이 되는 금액을 각각 매입채무 및 기타채무 금액 내에 포함하였습니다.	

36. 현금흐름표

영업활동현금흐름

당기

(단위 : 원)

	공시금액
당기순이익조정을 위한 가감	2,427,102,347
퇴직급여 조정	1,256,951,588
감가상각비에 대한 조정	3,649,729,181
무형자산상각비에 대한 조정	9,724,333
유형자산처분이익(손실)에 대한 조정	(1,508,026,091)
유형자산폐기손실	27,007,501
당기손익으로 인식된 손상차손(손상차손환입), 유형자산	745,246,354
당기손익으로 인식된 손상차손(손상차손환입), 재고자산	2,615,422,444
외화환산손실 조정	2,274,319
외화환산이익 조정	0
이자수익에 대한 조정	(490,745,876)
이자비용에 대한 조정	1,551,517,272

배당수익에 대한 조정	(4,332,501,000)
법인세비용 조정	(449,704,838)
파생상품평가손익 조정	(815,269,581)
기타의 대손상각비 조정	32,613
대손상각비 조정	(28,732,696)
단기금융상품평가손실 조정	0
단기금융상품처분이익 조정	(12,435,954)
당기순이익조정을 위한 기타 가감	206,612,778

전기

(단위 : 원)

	공시금액
당기순이익조정을 위한 가감	3,404,819,208
퇴직급여 조정	870,585,179
감가상각비에 대한 조정	3,135,666,563
무형자산상각비에 대한 조정	13,933,000
유형자산처분이익(손실)에 대한 조정	(80,833,073)
유형자산폐기손실	3,349,333
당기손익으로 인식된 손상차손(손상차손환입), 유형자산	0
당기손익으로 인식된 손상차손(손상차손환입), 재고자산	0
외화환산손실 조정	75,710,823
외화환산이익 조정	(1,186,209)
이자수익에 대한 조정	(461,153,548)
이자비용에 대한 조정	1,545,678,879
배당수익에 대한 조정	(3,016,937,700)
법인세비용 조정	386,163,471
파생상품평가손익 조정	489,650,700
기타의 대손상각비 조정	(117,084)
대손상각비 조정	(14,437,777)
단기금융상품평가손실 조정	202,321,507
단기금융상품처분이익 조정	0
당기순이익조정을 위한 기타 가감	256,425,144

영업활동으로 인한 자산부채의 변동

당기

(단위 : 원)

	공시금액
영업활동으로 인한 자산 부채의 변동	(5,203,158,760)
영업활동으로 인한 자산 부채의	매출채권의 감소(증가)
	1,282,761,423

변동	미수금의 감소(증가)	25,981,251
	선급금의 감소(증가)	(472,968,168)
	선급비용의 감소(증가)	(18,335,342)
	재고자산의 감소(증가)	3,406,281,342
	매입채무의 증가(감소)	(2,481,623,754)
	미지급금의 증가(감소)	(4,178,189,237)
	미지급비용의 증가(감소)	(118,373,679)
	예수금의 증가(감소)	38,343,734
	선수금의 증가(감소)	0
	임대보증금의 증가(감소)	1,800,000
	퇴직금의지급	(2,188,836,330)
	사외적립자산의공정가치의 감소(증가)	(500,000,000)

전기

(단위 : 원)

		공시금액
영업활동으로 인한 자산 부채의 변동		(9,226,941,003)
영업활동으로 인한 자산 부채의 변동	매출채권의 감소(증가)	(4,331,028,441)
	미수금의 감소(증가)	8,714,451
	선급금의 감소(증가)	(166,768,068)
	선급비용의 감소(증가)	925,895
	재고자산의 감소(증가)	(6,967,492,825)
	매입채무의 증가(감소)	376,886,948
	미지급금의 증가(감소)	5,763,974,714
	미지급비용의 증가(감소)	(2,804,181,649)
	예수금의 증가(감소)	287,668,281
	선수금의 증가(감소)	(563,289)
	임대보증금의 증가(감소)	(35,608,000)
	퇴직금의지급	410,530,980
	사외적립자산의공정가치의 감소(증가)	(1,770,000,000)

현금의 유입과 유출이 없는 주요 거래내역

당기

(단위 : 원)

		공시금액
관계기업투자주식에서 종속기업투자주식으로 대체		9,000,363,570
유형자산 본계정 대체		4,331,055,119
무형자산 본계정 대체		12,250,000

유형자산 취득 관련 미지급금 변동	1,454,070,000
리스부채 유동성 대체	88,943,804
퇴직금 지급 관련 미지급금 변동	370,528,180

전기

(단위 : 원)

	공시금액
관계기업투자주식에서 종속기업투자주식으로 대체	0
유형자산 본계정 대체	2,603,670,399
무형자산 본계정 대체	0
유형자산 취득 관련 미지급금 변동	0
리스부채 유동성 대체	0
퇴직금 지급 관련 미지급금 변동	0

재무활동에서 생기는 부채의 조정에 관한 공시

당기

(단위 : 원)

	단기차입금	리스 부채
재무활동에서 생기는 기초 부채	48,000,000,000	287,081,834
재무활동 현금흐름 유입	0	0
재무활동 현금흐름 유출	(3,000,000,000)	(105,121,707)
재무활동 비현금흐름 기타	0	0
재무활동에서 생기는 기말 부채	45,000,000,000	181,960,127

전기

(단위 : 원)

	단기차입금	리스 부채
재무활동에서 생기는 기초 부채	25,500,000,000	304,024,158
재무활동 현금흐름 유입	58,533,780,000	0
재무활동 현금흐름 유출	(36,033,780,000)	(110,208,200)
재무활동 비현금흐름 기타	0	93,265,876
재무활동에서 생기는 기말 부채	48,000,000,000	287,081,834

37. 위험관리

환율변동위험

당사는 글로벌 영업 및 장부통화와 다른 수입과 지출로 인해 외화 환포지션이 발생하며, 환포지션이 발생하는 주요 외화로는 USD가 있습니다. 또한 당사는 외화로 표시된 채권과 채무 관리 시스템을 통하여 환노출 위험을 주기적으로 평가, 관리 및 보고하고 있습니다.

외화금융자산의 통화별 내역

당기

(단위 : 원)

	위험
	환위험
	기능통화 또는 표시통화
	USD
외화금융자산, 기초통화금액(USD) [USD, 일]	343,362
외화금융자산, 원화환산금액	492,690,535

전기 (단위 : 원)

	위험
	환위험
	기능통화 또는 표시통화
	USD
외화금융자산, 기초통화금액(USD) [USD, 일]	35,104
외화금융자산, 원화환산금액	51,602,409

당기 중 외화환산손실이 2,274,319원이 발생하였습니다.

보고기간 말 현재 노출된 시장위험의 각 유형별 민감도 분석

당기 (단위 : 원)

	환위험	이자율위험
시장위험의 각 유형별 민감도분석 기술	보고기간종료일 현재 기능통화 이외의 외화로 표시된 화폐성자산에 대해 다른 모든 변수가 일정하고 외화에 대한 원화 환율의 10% 변동시 당기손익에 미치는 영향은 다음과 같습니다.	당사는 가격변동으로 인한 재무제표 항목(금융자산, 부채)의 가치변동 위험 및 투자, 차입에서 비롯한 이자비용의 변동위험 등의 이자율 변동위험에 노출되어 있습니다. 이러한 당사의 이자율 변동위험은 채권 등 이자지급 부채의 발행에서 비롯됩니다. 보고기간 종료일 현재 다른 모든 변수가 일정하고 이자율이 100베이시스포인트(bp) 변동시 당기손익에 미치는 영향은 다음과 같습니다.
시장변수 상승 시 당기손익 증가	49,269,054	
시장변수 상승 시 당기손익 감소		450,000,000
시장변수 하락 시 당기손익 증가		450,000,000
시장변수 하락 시 당기손익 감소	49,269,054	

전기 (단위 : 원)

	환위험	이자율위험
--	-----	-------

시장위험의 각 유형별 민감도분석 기술	보고기간종료일 현재 기능통화 이외의 외화로 표시된 화폐성자산에 대해 다른 모든 변수가 일정하고 외화에 대한 원화 환율의 10% 변동시 당기손익에 미치는 영향은 다음과 같습니다.	당사는 가격변동으로 인한 재무제표 항목(금융자산, 부채)의 가치변동 위험 및 투자, 차입에서 비롯한 이자비용의 변동위험 등의 이자율 변동위험에 노출되어 있습니다. 이러한 당사의 이자율 변동위험은 채권 등 이자지급 부채의 발행에서 비롯됩니다.보고기간 종료일 현재 다른 모든 변수가 일정하고 이자율이 100베이시스포인트(bp) 변동시 당기손익에 미치는 영향은 다음과 같습니다.
시장변수 상승 시 당기손익 증가	5,160,241	
시장변수 상승 시 당기손익 감소		480,000,000
시장변수 하락 시 당기손익 증가		480,000,000
시장변수 하락 시 당기손익 감소	5,160,241	

신용위험

신용위험은 당사의 통상적인 거래 및 투자활동에서 발생하며 고객 또는 거래상대방이 계약조건상의 의무사항을 지키지 못하였을 때 발생합니다. 이러한 신용위험을 관리하기 위하여 당사는 주기적으로 고객과 거래상대방의 재무상태와 과거 경험 및 기타 요소들을 고려하여 재무신용도를 평가하고 있으며 고객과 거래상대방 각각에 대한 신용한도를 설정하고 있습니다.

또한, 회사는 현금및현금성자산 및 금융기관예치금 등과 관련하여 신용위험에 노출되어 있으며, 신용위험에 대한 최대 노출정도는 해당 금융상품 장부금액과 동일한 금액이 될 것입니다.

한편, 회사는 신용등급이 우수하여 안정성이 보장되는 금융기관과의 거래를 수행함으로써, 현금및 현금성자산 및 금융기관예치금 등과 관련된 신용위험에 대한 실질적인 노출정도는 제한적입니다.

신용위험 익스포저에 대한 공시

당기

(단위 : 원)

	현금및현금성자산	장단기 금융상품	매출채권	기타채권	기타금융자산	임차보증금	금융상품 합계
신용위험에 대한 최대 노출정도	11,339,163,063	2,500,000	16,807,653,050	308,447,218	8,890,000	6,329,143,749	34,795,797,080
자산에 대한 기술	당사가 보유한 현금시재액은 제외하였습니다.				당사가 보유한 투자금융자산-지분상품은 제외하였습니다.		

전기

(단위 : 원)

	현금및현금성자산	장단기 금융상품	매출채권	기타채권	기타금융자산	임차보증금	금융상품 합계
신용위험에 대한 최대 노출정도	14,571,125,013	5,783,814,677	18,061,681,777	381,936,551	8,890,000	6,073,690,628	44,881,138,646
자산에 대한 기술	당사가 보유한 현금시재액은 제외하였습니다.				당사가 보유한 투자금융자산-지분상품은 제외하였습니다.		

금융자산의 연령분석에 대한 공시

당기

(단위 : 원)

	장부금액				장부금액 합계
	총장부금액				
	합계 구간				
	6개월 이내	6개월 초과 1년 이내	1년 초과 3년 이내	3년 초과	
현금및현금성자산	11,339,163,063	0	0	0	11,339,163,063
단기금융상품	0	0	0	0	0
매출채권	16,807,653,050	0	0	0	16,807,653,050
기타채권	308,447,218	0	0	0	308,447,218
장기금융상품	0	0	0	2,500,000	2,500,000
기타금융자산	8,890,000	0	0	0	8,890,000
임차보증금	1,104,765,779	0	5,005,613,630	218,764,340	6,329,143,749
금융자산 합계	29,568,919,110	0	5,005,613,630	221,264,340	34,795,797,080

전기

(단위 : 원)

	장부금액				장부금액 합계
	총장부금액				
	합계 구간				
	6개월 이내	6개월 초과 1년 이내	1년 초과 3년 이내	3년 초과	
현금및현금성자산	14,571,125,013	0	0	0	14,571,125,013
단기금융상품	5,781,314,677	0	0	0	5,781,314,677
매출채권	18,061,681,777	0	0	0	18,061,681,777
기타채권	381,936,551	0	0	0	381,936,551
장기금융상품	0	0	0	2,500,000	2,500,000
기타금융자산	0	0	8,890,000	0	8,890,000
임차보증금	0	0	5,929,926,288	143,764,340	6,073,690,628
금융자산 합계	38,796,058,018	0	5,938,816,288	146,264,340	44,881,138,646

당기말 및 전기말 현재 매출채권은 모두 국내에 소재하는 고객에 대한 매출채권입니다.

매출채권및기타채권의 연령분석

당기

(단위 : 원)

	장부금액				장부금액 합계
	총장부금액				
	금융상품의 신용손상				
	신용이 손상되지 않은 금융상품	기간이 경과되었지만 손상되지 않은 금융자산		신용이 손상된 금융상품	
	합계 구간				
	합계 구간 합계	1개월 이내	1개월 초과 6개월 이내	6개월 초과	합계 구간 합계

매출채권	16,807,653,050	0	0	0	0	274,148,190	17,081,801,240
단기미수수익	307,688,645	0	0	0	0	158,311	307,846,956
미수금	758,573	0	0	0	0	0	758,573
임차보증금	6,329,143,749	0	0	0	0	0	6,329,143,749
매출채권및기타채권(임차보증금 포함)	23,445,244,017	0	0	0	0	274,306,501	23,719,550,518

전기

(단위 : 원)

장부금액		총장부금액					장부금액 합계
금융상품의 신용손상		신용이 손상되지 않은 금융상품					
신용이 손상되지 않은 금융상품	기간이 경과되었지만 손상되지 않은 금융자산				신용이 손상된 금융상품		
	합계 구간	합계 구간				합계 구간	
합계 구간 합계	1개월 이내	1개월 초과 6개월 이내	6개월 초과	합계 구간 합계	합계 구간 합계		
매출채권	18,061,681,777	0	0	0	0	302,880,886	18,364,562,663
단기미수수익	333,119,909	0	0	0	0	125,698	333,245,607
미수금	48,816,642	0	0	0	0	0	48,816,642
임차보증금	6,073,690,628	0	0	0	0	0	6,073,690,628
매출채권및기타채권(임차보증금 포함)	24,517,308,956	0	0	0	0	303,006,584	24,820,315,540

유동성 위험

당사는 미사용 차입금 한도를 적정수준으로 유지하고 있으며 영업자금 수요를 충족시킬 수 있도록 유동성에 대한 예측을 항시 검토하여 차입금 한도나 약정을 위반하는일이 없도록 하고 있습니다. 유동성에 대한 예측시에는 당사의 자금조달 계획, 약정 준수, 회사내부의 목표재무비율 및 통화에 대한 제한과 같은 외부 법규나 법률 요구사항이 있는 경우 그러한 요구사항을 고려하고 있습니다. 상기에서 언급한 예측을통해 결정된 대로 여유있는 유동성이 확보될 수 있도록 적절한 만기나 충분한 유동성을제공해 주는 이자부 당좌예금, 정기예금, 수시입출금식 예금 등의 금융상품을 선택하여 잉여자금을 투자하고 있습니다.

금융부채에 대한 만기분석 공시

당기

(단위 : 원)

	1년 이내	1년 초과 2년 이내	2년 초과 5년 이내	합계 구간 합계
단기매입채무	4,412,823,254	0	0	4,412,823,254
미지급금	4,958,983,742	0	0	4,958,983,742
미지급비용	71,480,311	0	0	71,480,311
파생상품부채	9,374,444,115	0	0	9,374,444,115
차입금(사채 포함)	45,699,547,452	0	0	45,699,547,452
기타지급채무, 미할인현금흐름	340,084,000	0	410,000,000	750,084,000
총 리스부채	95,376,480	66,677,340	29,636,000	191,689,820

전기

(단위 : 원)

	1년 이내	1년 초과 2년 이내	2년 초과 5년 이내	합계 구간 합계
단기매입채무	6,894,447,008	0	0	6,894,447,008
미지급금	10,591,242,979	0	0	10,591,242,979
미지급비용	70,591,694	0	0	70,591,694
파생상품부채	0	9,374,444,115	0	9,374,444,115
차입금(사채 포함)	48,952,996,384	0	0	48,952,996,384
기타지급채무, 미 할인현금흐름	338,284,000	0	410,000,000	748,284,000
총 리스부채	115,932,000	95,376,480	96,313,340	307,621,820

당사의 자본위험관리는 건전한 자본구조의 유지를 통한 주주이익의 극대화를 목적으로 하고 있으며, 최적 자본구조 달성을 위해 부채비율, 순차입금비율 등의 재무비율을 매월 모니터링하여 필요한 경우 적절한 재무구조 개선방안을 실행하고 있습니다.

자본위험에 대한 공시

당기

(단위 : 원)

	공시금액
부채	59,794,989,145
자본	162,406,831,052
현금및현금성자산	11,379,359,064
차입금(사채 포함)	45,000,000,000
부채비율	0.3682
순차입금비율	0.2070

전기

(단위 : 원)

	공시금액
부채	72,869,173,617
자본	166,295,449,838
현금및현금성자산	20,392,504,848
차입금(사채 포함)	48,000,000,000
부채비율	0.4382
순차입금비율	0.1660

38. 온실가스 배출권과 배출부채

무상할당 배출권의 수량

	2021년분	2022년분	2023년분	2024년분	2025년분	계획기간 합계
무상할당 배출권 (단위:톤)	130,683	130,683	130,683	129,459	129,459	650,967

온실가스배출권에 대한 공시
당기

(단위 : 원)

		공시금액
배출권 수량의 변동		
배출권 수량의 변동	기초 배출권 수량 (단위 : 톤)	67,933
	무상할당, 배출권 수량 (단위 : 톤)	129,459
	매입(매각), 배출권 수량 (단위 : 톤)	(12,000)
	배출 추정 수량 (단위 : 톤)	(65,495)
	기말 배출권 수량 (단위 : 톤)	119,897
배출권 장부금액의 변동		
배출권 장부금액의 변동	기초 배출권	0
	무상할당, 배출권	0
	매입(매각), 배출권	0
	배출량 추정치	0
	기말 배출권	0
온실가스배출권에 대한 기술		"증가량은 2025년 무상할당 배출권 기준으로 계산하였습니다. 감소량의 당기 이행연도에 대한 회사의 온실가스 배출량 추정치는 65,495톤, 매각량은 12,000톤 입니다. 당기말 현재 담보로 제공한 배출권은 없습니다. 보고기간 종료일 현재 배출부채 금액은 없습니다."

전기

(단위 : 원)

		공시금액
배출권 수량의 변동		
배출권 수량의 변동	기초 배출권 수량 (단위 : 톤)	51,467
	무상할당, 배출권 수량 (단위 : 톤)	129,407
	매입(매각), 배출권 수량 (단위 : 톤)	(99,941)
	배출 추정 수량 (단위 : 톤)	(13,000)
	기말 배출권 수량 (단위 : 톤)	67,933
배출권 장부금액의 변동		
배출권 장부금액의 변동	기초 배출권	0

	무상할당, 배출권	0
	매입(매각), 배출권	0
	배출량 추정치	0
	기말 배출권	0
온실가스배출권에 대한 기술		"증가량은 2024년 무상할당 배출권 기준으로 계산하였습니다. 당기말 현재 담보로 제공한 배출권은 없습니다. 보고기간 종료일 현재 배출부채 금액은 없습니다."

39. 보고기간 후 사건

수정을 요하지 않는 보고기간후사건에 대한 공시

수정을 요하지 않는 보고기간후사건에 대한 공시

	별도재무제표 승인
수정을 요하지 않는 보고기간후사건의 성격에 대한 기술	동 재무제표는 2026년 3월 31일 정기주주총회에서 최종 승인될 예정입니다.

6. 배당에 관한 사항

가. 회사의 배당정책에 관한 사항

당사는 정관 제 44조(이익배당), 제 45조(배당금 지급청구권의 소멸시효)에 아래와 같은 배당관련 규정조항을 두고 있으며 이사회 결의 및 주주총회의 결의를 통하여 매년 배당을 실시하고 있습니다.

- (1) 이익배당을 금전과 주식으로 할 수 있다.
- (2) 이익의 배당을 주식으로 하는 경우 회사가 수종의 주식을 발행한 때에는 주주총회의 결의로 그와 다른 주식으로 할 수 있다.
- (3) 제1항의 배당은 매 결산기말 현재의 주주명부에 기재된 주주 또는 등록된 질권자에게 지급한다.
- (4) 배당금의 지급 청구권은 5년간 이를 행사하지 아니하면 소멸시효가 완성하며, 시효 완성으로 인한 배당금은 이 회사에 귀속한다.

※당사는 배당금액 결정을 위한 구체적인 산출방법을 정하고 있지는 않으나, 회사의 기본적인 배당정책은 공금리 수준 이상의 배당수익률이 실현되는 수준의 배당률을 유지함으로써, 주주중시 경영과 기업이윤의 주주환원 확대에 주력하는 것을 목표로 하고 있습니다. 법률상 배당가능이익 한도 내에서 사업환경의 변화, 향후 투자계획 및 재무안정성 등을 종합적으로 고려하여 배당금액을 결정하고 있습니다.

나. 배당관련 예측가능성 제공에 관한 사항

(1) 정관상 배당절차 개선방안 이행 가부

구분	결산배당	분기·중간배당
정관상 배당액 결정 기관	이사회	-
정관상 배당기준일을 배당액 결정 이후로 정할 수 있는지 여부	X	X
배당절차 개선방안 이행 관련 향후 계획	배당절차 개선과 관련한 정관 개정은 주주들의 혼선이 우려되어 아직 실행하고 있지 않지만 제도가 안정적으로 안착하게 되면 정관반영 및 실행을 검토할 예정입니다.	배당절차 개선과 관련한 정관 개정은 주주들의 혼선이 우려되어 아직 실행하고 있지 않지만 제도가 안정적으로 안착하게 되면 정관반영 및 실행을 검토할 예정입니다.

(2) 배당액 확정일 및 배당기준일 지정 현황

구분	결산월	배당여부	배당액 확정일	배당기준일	배당 예측가능성 제공여부	비고
결산배당	2025년 12월	○	2026년 03월 23일	2025년 12월 31일	X	-
결산배당	2024년 12월	○	2025년 03월 21일	2024년 12월 31일	X	-
결산배당	2023년 12월	○	2024년 03월 21일	2023년 12월 31일	X	-

다. 기타 참고사항(배당 관련 정관의 내용 등)

<p>第 43 條 【利益金の處分】 이 會社는 每 事業年度末 處分前利益剩餘金(以前 利益剩餘金 包含)을 다음과 같이 處分한다.</p> <ol style="list-style-type: none"> 1. 利益準備金 (商法上의 利益準備金) 2. 其他 法定積立金 3. 配當金 4. 任意積立金 5. 其他의 利益剩餘金處分額 <p>第 44 條 【利益配當】 ① 利益의 配當은 金錢과 株式으로 할 수 있다.</p> <p>② 利益의 配當을 株式으로 하는 境遇 會社가 數種의 株式을 發行한 때에는 株主總會의 議決로 그와 다른 株式으로도 할 수 있다.</p> <p>③ 第 1 項의 配當은 每 決算期末 現在의 株主名簿에 記載된 株主 또는 登錄된 質權者에게 支給한다.</p> <p>제44조의2 (중간배당) ①이 회사는 6월 30일 현재의 주주에게 상법 제462조의3에 의한 중간배당을 할 수 있다.(2018. 3. 30 新設)</p> <p>②제1항의 중간배당은 이사회가 결의로 하되, 그 결의는 제1항의 기준일 이후 45일 내에 하여야 한다.(2018. 3. 30 新設)</p> <p>③중간배당은 직전결산기의 대차대조표상의 순자산액에서 다음 각호의 금액을 공제한 액을 한도로 한다.(2018. 3. 30 新設)</p>

1. 직전결산기의 자본금의 액
 2. 직전결산기까지 적립된 자본준비금과 이익준비금의 합계액
 3. 상법시행령에서 정하는 미실현이익
 4. 직전결산기의 정기주주총회에서 이익배당하기로 정한 금액
 5. 직전결산기까지 정관의 규정 또는 주주총회의 결의에 의하여 특정목적을 위해 적립한 임의준비금
 6. 중간배당에 따라 당해 결산기에 적립하여야 할 이익준비금
- ④사업년도개시일 이후 제1항의 기준일 이전에 신주를 발행한 경우(준비금의 자본전입, 주식배당, 전환사채의 전환청구, 신주인수권부사채의 신주인수권 행사의 경우를 포함한다)에는 중간배당에 관해서는 당해 신주는 직전사업년도말에 발행된 것으로 본다.(2018. 3. 30 新設)

第 45 條 【配當金 支給請求權의 消滅時效】 ① 配當金의 支給請求權은 5年間 이를 行使하지 아니 하면 消滅時效가 完成한다.

② 第 1 項의 時效 完成으로 인한 配當金은 이 會社에 歸屬한다.

라. 주요배당지표

구 분	주식의 종류	당기	전기	전전기
		제45기	제44기	제43기
주당액면가액(원)		500	500	500
(연결)당기순이익(백만원)		16,773	20,411	16,275
(별도)당기순이익(백만원)		3,708	4,185	1,508
(연결)주당순이익(원)		801	974	790
현금배당금총액(백만원)		7,307	7,307	7,892
주식배당금총액(백만원)		-	-	-
(연결)현금배당성향(%)		43.56	35.80	48.49
현금배당수익률(%)	보통주	4.8	4.9	4.0
	우선주	-	-	-
주식배당수익률(%)	보통주	-	-	-
	우선주	-	-	-
주당 현금배당금(원)	보통주	250	250	270
	우선주	-	-	-
주당 주식배당(주)	보통주	-	-	-
	우선주	-	-	-

(주1) 상기 연결당기순이익은 지배기업 소유주지분 기준 당기순이익입니다.

(주2) 연결현금배당성향은 지배기업 소유주지분 기준 당기순이익에 대한 현금배당총액의 비율을 백분율로 기재한 것입니다.

(주3) 현금배당수익률은 1주당 현금배당금을 과거 1주일간 배당부 증가의 평균으로 나누어 산출합니다.(과거 1주일간 배당부 증가의 평균이라 함은 배당기준일 전전거래일(배당부증가일)부터 과거 1주일간 공표된 매일의 증권시장에서 형성된 최종시세가격의 산술평균가격을 의미합니다.)

(주4) 제45기, 제44기, 제43기의 (연결)당기순이익과 (별도)당기순이익은 K-IFRS를 적용하여 작성되었습니다.

마. 과거 배당 이력

(단위: 회, %)

연속 배당횟수		평균 배당수익률	
분기(중간)배당	결산배당	최근 3년간	최근 5년간
-	31	4.76	4.59

※ 제15기 ~ 제45기까지 결산배당을 연속으로 실시하였습니다.

※ 최근 3년간 평균 배당 수익률은 43기, 44기, 45기 사업연도의 평균 배당 수익률이며, 최근 5년간 평균 배당 수익률은 41기, 42기, 43기, 44기, 45기 사업연도의 평균 배당수익률입니다.

※ 평균 배당수익률은 2025.12.31 기준 과거 해당기간의 배당수익률의 합을 해당기간으로 나눈 단순평균법으로 계산하였습니다.

7. 증권의 발행을 통한 자금조달에 관한 사항

7-1. 증권의 발행을 통한 자금조달 실적

[지분증권의 발행 등과 관련된 사항]

가. 증자(감자)현황

(기준일 : 2025년 12월 31일)

(단위 : 원, 주)

주식발행 (감소)일자	발행(감소) 형태	발행(감소)한 주식의 내용				
		종류	수량	주당 액면가액	주당발행 (감소)가액	비고
-	-	-	-	-	-	-

- 해당사항 없음 -

나. 미상환 전환사채 발행현황

(기준일 : 2025년 12월 31일)

(단위 : 원, 주)

종류 \구 분	회차	발행 일	만기 일	권면(전자 등록) 총액	전환대상 주식의 종 류	전환청구가 능기간	전환조건		미상환사채		비고
							전환비율 (%)	전환가액	권면(전자 등록)총액	전환가능 주식수	
-	-	-	-	-	-	-	-	-	-	-	-
합계	-	-	-	-	-	-	-	-	-	-	-

- 해당사항 없음 -

다. 미상환 신주인수권부사채 등 발행현황

(기준일 : 2025년 12월 31일)

(단위 : 원, 주)

종류 \구 분	회차	발행 일	만기 일	권면(전자 등록)총액	행사대상 주식의 종 류	신주인수 권 행사가 능기간	행사조건		미상환 사채	미행사 신주 인수권	비고
							행사비율 (%)	행사가액			
-	-	-	-	-	-	-	-	-	-	-	-
합계	-	-	-	-	-	-	-	-	-	-	-

- 해당사항 없음 -

라. 미상환 전환형 조건부자본증권 발행현황

(기준일 : 2025년 12월 31일)

(단위 : 원, 주)

구분	회차	발행 일	만기 일	권면(전자 등록)총액	주식 전환의 사유	주식 전환의 범위	전환가 액	주식전환으로 인하여 발행할 주식		비고
								종류	수	

-	-	-	-	-	-	-	-	-	-	-
합 계	-	-	-	-	-	-	-	-	-	-

- 해당사항 없음-

[채무증권의 발행 등과 관련된 사항]

마. 채무증권 발행실적

(기준일 : 2025년 12월 31일) (단위 : 원, %)

발행회사	증권종류	발행방법	발행일자	권면(전자등록)총액	이자율	평가등급(평가기관)	만기일	상환여부	주관회사
-	-	-	-	-	-	-	-	-	-
합 계	-	-	-	-	-	-	-	-	-

- 해당사항 없음-

바. 기업어음증권 미상환 잔액

(기준일 : 2025년 12월 31일) (단위 : 원)

잔여만기		10일 이하	10일초과 30일이하	30일초과 90일이하	90일초과 180일이하	180일초과 1년이하	1년초과 2년이하	2년초과 3년이하	3년 초과	합 계
미상환 잔액	공모	-	-	-	-	-	-	-	-	-
	사모	-	-	-	-	-	-	-	-	-
	합계	-	-	-	-	-	-	-	-	-

- 해당사항 없음-

사. 단기사채 미상환 잔액

(기준일 : 2025년 12월 31일) (단위 : 원)

잔여만기		10일 이하	10일초과 30일이하	30일초과 90일이하	90일초과 180일이하	180일초과 1년이하	합 계	발행 한도	잔여 한도
미상환 잔액	공모	-	-	-	-	-	-	-	-
	사모	-	-	-	-	-	-	-	-
	합계	-	-	-	-	-	-	-	-

- 해당사항 없음-

아. 회사채 미상환 잔액

(기준일 : 2025년 12월 31일) (단위 : 원)

잔여만기		1년 이하	1년초과 2년이하	2년초과 3년이하	3년초과 4년이하	4년초과 5년이하	5년초과 10년이하	10년초과	합 계
미상환 잔액	공모	-	-	-	-	-	-	-	-
	사모	-	-	-	-	-	-	-	-

	합계	-	-	-	-	-	-	-	-
--	----	---	---	---	---	---	---	---	---

- 해당사항 없음-

자. 신종자본증권 미상환 잔액

(기준일 : 2025년 12월 31일)

(단위 : 원)

잔여만기		1년 이하	1년초과 5년이하	5년초과 10년이하	10년초과 15년이하	15년초과 20년이하	20년초과 30년이하	30년초과	합 계
미상환 잔액	공모	-	-	-	-	-	-	-	-
	사모	-	-	-	-	-	-	-	-
	합계	-	-	-	-	-	-	-	-

- 해당사항 없음-

차. 조건부자본증권 미상환 잔액

(기준일 : 2025년 12월 31일)

(단위 : 원)

잔여만기		1년 이하	1년초과 2년이하	2년초과 3년이하	3년초과 4년이하	4년초과 5년이하	5년초과 10년이하	10년초과 20년이하	20년초과 30년이하	30년초과	합 계
미상환 잔액	공모	-	-	-	-	-	-	-	-	-	-
	사모	-	-	-	-	-	-	-	-	-	-
	합계	-	-	-	-	-	-	-	-	-	-

- 해당사항 없음-

카. 사채관리계약 주요내용 및 충족여부 등

(작성기준일 : 2025년 12월 31일)

(단위 : 원, %)

채권명	발행일	만기일	발행액	사채관리 계약체결일	사채관리회사
-	-	-	-	-	-

(이행현황기준일 : 2025년 12월 31일)

재무비율 유지현황	계약내용	-
	이행현황	-
담보권설정 제한현황	계약내용	-
	이행현황	-
자산처분 제한현황	계약내용	-
	이행현황	-
지배구조변경 제한현황	계약내용	-
	이행현황	-
이행상황보고서 제출현황	이행현황	-

- 해당사항 없음-

7-2. 증권의 발행을 통해 조달된 자금의 사용실적

가. 공모자금의 사용내역

(기준일 : 2025년 12월 31일)

(단위 : 원)

구분	회차	납입일	증권신고서 등의 자금사용 계획		실제 자금사용 내역		금액차이 발생사유	용도차이 발생사유
			사용용도	조달금액	사용내용	사용금액		
-	-	-	-	-	-	-	-	-

- 해당사항 없음-

나. 사모자금의 사용내역

(기준일 : 2025년 12월 31일)

(단위 : 원)

구분	회차	납입일	주요사항보고서의 자금사용 계획		실제 자금사용 내역		금액차이 발생사유	용도차이 발생사유
			사용용도	조달금액	사용내용	사용금액		
-	-	-	-	-	-	-	-	-

- 해당사항 없음-

다. 미사용자금의 운용내역

(기준일 : 2025년 12월 31일)

(단위 : 원)

종류	운용상품명	운용금액		계약기간	실투자기간
		원금	평가금액		
-	-	-	-	-	-
계		-	-	-	

- 해당사항 없음-

8. 기타 재무에 관한 사항

가. 재무제표 제작성 등 유의사항

(1) 재무제표 제작성

- 해당사항 없음 -

▣ 매출은 K-IFRS 제1115호 '고객과의 계약에서 생기는 수익' 및 제1109호 '금융상품에 대한 기준서'에 따라 작성되었습니다.

(2) 합병, 분할, 자산양수도, 영업양수도에 관한 사항

1) 합병 등의 사후정보

2024년 12월 26일 당사는 사업다각화를 통한 기업가치 제고 및 신규사업 진출을 위하여 이사회 결의를 거쳐 (주)라이온캠텍의 지분 취득을 결정하였습니다.

2024년 12월 26일 계약금 지급이 완료되었고, 2025년 03월 25일 주식양수도 및 대금 지급 절차가 완료되었습니다.

(주)태경비케이

타법인 주식(주식회사 라이온캠텍) 양수도 금액은 79,026,000,000원이며, 주식 양수 후 모든 권리와 의무가 확정되었기에 본 거래가 종료되었음을 보고합니다.

- 관련공시 -

2025.03.25 [첨부정정]주요사항보고서(타법인주식및출자증권양수결정)

2025.03.26 합병등종료보고서 (자산양수도)

① 양수도내용

구분	내용
양수도 대상자산	주식회사 라이온캠텍 보통주
	12,300,000주(지분비율 : 34.26%)
대표이사	박희원, 박서영, 박상원
소재지(주식회사 라이온캠텍)	대전광역시 대덕구 대덕대로 1277번길 36
양수도가액	금 79,026,000,000원
대금지급	현금지급
양수인	주식회사 태경비케이
양도인	박희원

② 주요진행일정

구분	일자	비고
----	----	----

외부평가계약일	2024년 12월 20일	-
외부평가기간	2024년 12월 20일 ~ 2024년 12월 24일	-
이사회결의일	2024년 12월 26일	-
주식양수도계약 체결일	2024년 12월 26일	-
주요사항보고서 제출일	2024년 12월 26일	-
대금 지급 일정	2024년 12월 26일	계약금
	2025년 03월 25일	잔금

③ 대금지급방법

구 분	지급일	지급금액	지급방법
계약금	2024년 12월 26일	3,000,000,000원	현금지급
잔금	2025년 03월 25일	76,026,000,000원	현금지급
합 계		79,026,000,000원	-

④ 합병등 전후의 재무사항 비교표

중요한 자산 양수도에 관한 외부평가 시 매출액 등의 예측치를 산출하지 않아 예측치 및 실적치 기재는 생략합니다.

(단위 : 원)

대상회사	계정과목	예측		실적				비고
		1차연도	2차연도	1차연도		2차연도		
				실적	과리율	실적	과리율	
-	매출액	-	-	-	-	-	-	-
-	영업이익	-	-	-	-	-	-	-
-	당기순이익	-	-	-	-	-	-	-

※ 해당사항 없습니다.

태경케미컬(주)

타법인 주식((주)라이온켄텍) 양수도 금액은 49,174,005,500원이며, 주식 양수 후 모든 권리와 의무가 확정되었기에 본 거래가 종료되었음을 보고합니다.

- 관련공시 -

2025.03.25 [첨부정정]주요사항보고서(타법인주식및출자증권양수결정)

2025.03.26 합병등종료보고서 (자산양수도)

① 양수도내용

구 분	내용
양수도 대상자산	주식회사 라이온켄텍 보통주

	7,653,847주 (지분비율: 21.32%)
양수도가액	금49,174,005,500원
대금지급	현금지급
양수인	태경케미컬 주식회사
양도인	박희원 외 8인

② 주요진행일정

구분	일자	비고
외부평가계약일	2024년 12월 20일	
외부평가기간	2024년 12월 20일 ~ 2024년 12월 24일	-
이사회결의일	2024년 12월 26일	-
주식양수도계약 체결일	2024년 12월 26일	-
주요사항보고서 제출일	2024년 12월 26일	-
대금 지급 일정	2024년 12월 26일	계약금
	2025년 03월 25일	잔금

③ 대금지급방법

구분	지급일	지급금액	지급방법
계약금	2024년 12월 26일	2,000,000,000원	현금지급
잔금	2025년 03월 25일	47,174,005,500원	현금지급
합 계		49,174,005,500원	-

④ 합병등 전후의 재무사항 비교표

중요한 자산 양수도에 관한 외부평가 시 매출액 등의 예측치를 산출하지 않아 예측치 및 실적치 기재는 생략합니다.

(단위 : 원)

대상회사	계정과목	예측		실적				비고
		1차연도	2차연도	1차연도		2차연도		
				실적	과리율	실적	과리율	
-	매출액	-	-	-	-	-	-	-
-	영업이익	-	-	-	-	-	-	-
-	당기순이익	-	-	-	-	-	-	-

※ 해당사항 없습니다.

2) 종속기업 간 합병

종속기업인 태경케미컬(주)는 지분 100% 소유 종속기업인 태경그린케미컬(주)를 2025년 4월 1일을 합병기일(4월 9일 합병등기 완료)로 하여 흡수합병하였습니다.

- 관련공시 -

2025.01.23 회사합병결정(중속회사의주요경영사항)

2025.01.24 [첨부정정]주요사항보고서(회사합병결정)

2025.04.02 합병등 종료보고서

구분	합병법인(존속)	피합병법인(소멸)	공시 제출일
회사명	태경케미컬(주)	태경그린케미컬(주)	주요사항보고서 : 2025.01.23
대표이사	박기환	박기환	
소재지	서울특별시 강서구 공항대로467	충청남도 서산시 대산읍 독곶2로 96-43	
법인가분	유가증권시장 상장법인	비상장법인	합병등 종료보고서 : 2025.04.02
합병비율	태경케미컬(주) : 태경그린케미컬(주) = 1.00 : 0.00		

① 존속회사인 태경케미컬(주)는 소멸회사인 태경그린케미컬(주)의 주식을 100% 보유하고 있으며, 무증자 방식에 의하여 1.00 : 0.00의 합병비율에 따라 합병하기로 결의함에 따라, 본 건 합병으로 인하여 태경케미컬(주)가 발행하는 신주는 없으며, 대주주 등의 지분변동사항 또한 없습니다.

② 재무제표에 미치는 영향

본 합병은 동일지배기업간의 합병으로, 회사는 피합병법인의 자산·부채를 합병기준일 현재 피합병법인의 장부가액으로 승계하였습니다. 합병기준일 현재 합병으로 승계한 자산·부채 내역은 다음과 같습니다.

(단위: 원)

구분	금액
자산	
현금및현금성자산	867,501,802
기타유동자산	90,760,130
유형자산	41,938,801,417
기타비유동자산	125,838,070
자산총계	43,022,901,419
부채	
매입채무(단기기타채무)	67,290,411
단기차입금	2,000,000,000
리스부채	1,646,846,759
기타비유동부채	15,195,754
부채총계	3,729,332,924
순자산 장부가액	39,293,568,495

나. 대손충당금 설정현황

(1) 최근 3사업연도의 계정과목별 대손충당금 설정내역

(단위: 원)

구 분	계정과목	채권 총액	대손충당금	대손충당금 설정률
제45기말	매출채권	99,661,655,373	(2,737,378,024)	2.75%
	미수금	5,507,315,113	(1,985,785,097)	36.06%
	대여금	4,014,443,933	(3,581,688,443)	89.22%
	합 계	109,183,414,419	(8,304,851,564)	7.61%
제44기말	매출채권	85,900,382,480	(1,259,443,125)	1.47%
	미수금	3,427,557,878	(1,704,540,054)	49.73%
	대여금	3,999,653,444	(3,672,547,644)	91.82%
	합 계	93,327,593,802	(6,636,530,823)	7.11%
제43기말	매출채권	85,614,464,645	(1,282,679,418)	1.50%
	미수금	2,883,953,436	(1,721,858,731)	59.70%
	대여금	4,138,706,625	(3,784,811,215)	91.45%
	합 계	92,637,124,706	(6,789,349,364)	7.33%

(2) 최근 3사업연도의 대손충당금 변동현황

(단위 :원)

구 분	제45기 기말	제44기말	제43기말
1. 기초 대손충당금 잔액합계	6,636,530,823	6,789,349,364	7,497,816,982
2. 연결대상범위변동 효과	3,626,351,799	-	-
3. 순대손처리액(① - ② ± ③)	-	-	-
① 대손처리액(상각채권액)	-	-	-
② 상각채권회수액	-	-	-
③ 기타증감액	-	-	-
4. 대손상각비 계상(환입)액	(1,958,031,058)	(152,818,541)	(708,467,618)
5. 기말 대손충당금 잔액합계	8,304,851,564	6,636,530,823	6,789,349,364

(3) 매출채권의 평가 및 대손충당금 설정기준

- 1) 매출채권은 실질가치가 최대한 반영되도록 한다.
- 2) 대손추산액을 산정함에 있어서 최대한 보수적인 관점에서 개별채권 분석방법에 의해 설정하되 채권의 계속적인 회수여부, 상대거래처와의 거래상태, 거래처의 부도여부 및 채권보전 대책 등을 면밀히 검토 후 대손추산액을 설정한다.
동 방법을 적용하기 곤란한 채권의 경우에는 아래의 기준을 적용한다.
 - 세법상 대손세액 적용대상에 해당하는 매출채권에 대하여는 전액 대손충당금 을 설정하여야 한다.
 - 부도, 파산, 화의개시, 행방불명 등인 채무자에 대한 매출채권은 채권보전이

확실하고, 12개월 이내에 회수가 확실한 경우를 제외하고는 전액 대손충당금 을 설정한다.

- 상기 가,나에 해당되지 않는 매출채권 및 기타 채권에 대하여 과거 2년간 받은 평균대손율을 당해연도말 현재의 채권잔액에 적용하여 대손충당금을 설정하고 있으며 받을어음의 기준은 과거 1년간 받을어음에 대한 평균부도율을 산정하여 부도어음의 평균담보율을 제외한 가중평균손실율을 적용하여 설정 한다. 부도어음은 100%의 대손충당금을 설정한다.

3) 종속회사 매출채권에 대하여는 위 2)이 기준외에 의 실재성, 재무상태 및 향후 계획 등을 검토하여 최대한 보수적으로 대손충당금을 설정하여야 한다.

(4) 당기말 및 전기말 현재 매출채권의 연령별 내역은 다음과 같습니다.

(단위: 원)						
구분	당기말			전기말		
	매출채권	대손충당금	잔액	매출채권	대손충당금	잔액
6개월 이내	97,224,070,784	710,991,950	96,513,078,834	84,685,572,276	128,402,698	84,557,169,578
6개월 ~ 1년	911,402,225	500,735,362	410,666,863	158,445,376	74,675,599	83,769,777
1년 ~ 3년	606,214,561	605,682,909	531,652	194,774,682	194,774,682	-
3년 이상	919,967,803	919,967,803	-	861,590,146	861,590,146	-
합계	99,661,655,373	2,737,378,024	96,924,277,349	85,900,382,480	1,259,443,125	84,640,939,355

다. 재고자산의 보유 및 실사내역 등

(1) 최근 3사업연도의 재고자산의 사업부문별 보유현황

(단위 : 원)

사업부문	계정과목	제45기말	제44기말	제43기말
석회석제조	상품	153,600	5,013,716	27,569,677
	제품	3,163,261,487	3,462,826,435	3,334,431,944
	재공품	650,714,094	564,617,877	497,682,869
	원재료	2,485,725,324	2,192,247,585	1,678,071,487
	부재료	320,298,896	2,338,686,485	1,959,673,722
	저장품	182,968,684	268,954,418	275,376,431
	미착품	87,964,896	266,133,750	163,438,846
	소계	6,891,086,981	9,098,480,266	7,936,244,976
탄산가스	상품	1,050,663,295	715,359,231	793,435,551
	제품	956,047,468	1,277,168,154	923,301,236
	재공품	2,313,446	12,584,482	11,455,527
	원재료	2,218,427,743	2,459,257,787	538,500,246
	부재료	-	-	-
	저장품	183,377,547	141,350,422	98,318,614
	미착품	-	-	-
	소계	4,410,829,499	4,605,720,076	2,365,011,174
전구	상품	2,104,067,185	2,385,877,351	2,248,386,604
	제품	536,165,702	601,382,001	638,442,888
	재공품	546,266,035	821,500,260	784,824,815

	원재료	860,523,194	1,025,153,087	935,096,061
	부재료	512,946	1,639,081	9,727,977
	저장품	124,205,446	106,946,902	107,069,344
	미착품	489,237,278	287,769,429	83,334,914
	소계	4,660,977,786	5,230,268,111	4,806,882,603
합금철, 아연	상품	361,408,023	1,092,189,386	1,113,878,468
	제품	25,351,290,274	22,397,813,036	20,494,861,779
	재공품	1,341,162,050	724,863,015	789,491,626
	원재료	13,700,616,651	13,731,906,411	11,388,680,681
	부재료	-	-	-
	저장품	558,307,798	1,087,912,960	876,125,672
	미착품	892,807,389	6,515,277,105	2,341,375,040
	소계	42,205,592,185	45,549,961,913	37,004,413,266
휴게소및 주유소	상품	1,297,277,708	1,172,490,080	1,490,839,906
	제품	-	-	-
	재공품	-	-	-
	원재료	65,820,807	66,741,237	28,343,041
	부재료	-	-	-
	저장품	-	10,297,640	-
	미착품	-	-	-
	소계	1,363,098,515	1,249,528,957	1,519,182,947
연료	상품	8,207,301,090	8,038,690,309	7,323,590,017
	제품	179,427,714	216,807,280	112,749,736
	재공품	75,932,696	92,333,521	54,736,506
	원재료	148,052,197	-	-
	부재료	1,013,997,649	-	-
	저장품	45,810,991	-	38,958,912
	미착품	-	7,560,688,020	12,205,927,026
	소계	9,670,522,337	15,908,519,129	19,735,962,196
기타	상품	460,777,595	346,140,037	36,120
	제품	16,022,949,070	1,344,104,480	1,489,806,680
	재공품	3,636,285,811	-	123,549,973
	원재료	17,832,633,545	1,053,175,419	2,205,538,911
	부재료	174,899,394	-	7,925,154
	저장품	446,531,421	-	4,082,802
	미착품	431,220,201	-	-
	소계	39,005,297,037	2,743,419,936	3,830,939,640
합계	상품	13,481,648,496	13,755,760,110	12,997,736,343
	제품	46,209,141,715	29,300,101,386	26,993,594,263
	재공품	6,252,674,132	2,215,899,155	2,261,741,316
	원재료	37,311,799,461	20,528,481,526	16,774,230,427
	부재료	1,509,708,885	2,340,325,566	1,977,326,853
	저장품	1,541,201,887	1,615,462,342	1,399,931,775
	미착품	1,901,229,764	14,629,868,304	14,794,075,826

	소계	108,207,404,340	84,385,898,388	77,198,636,802
총자산대비 재고자산 구성비율(%) [재고자산합계÷기말자산총계×100]		10.95%	12.32%	12.15%
재고자산회전율(회수) [연환산 매출원가÷{(기초재고+기말재고)÷2}]		6.34회	6.46회	6.92회

(2) 재고자산의 실사내역 등

1) 실사일자

당사는 2025년 기말 재무제표를 작성함에 있어서 2025년 12월 31일의 재고자산을 기준으로 7개의 사업부분을 2025. 12. 31. - 2026. 01. 05. 기간에 재고자산 현황을 비교하여 역산하는 방법으로 실사를 진행하였습니다.

재고조사일과 대차대조표일 사이의 재고자산 차이의 확인은

- 원재료, 저장품: 일일입고현황, 계근표(거래명세서 포함), 생산일보 등
- 제품: 일일출고현황(계근표,거래명세서 등) 및 생산일보 등으로 확인하였음.

2) 재고실사시 전문가의 참여 또는 감사인의 입회여부 등

당사 및 연결종속회사들은 2025년 기말 재무제표를 작성함에 있어서 7개의 사업부분으로 나뉘 2025.12.31 - 2026.01.05. 기간에 외부감사인(공인회계사)등의 입회 하에 재고실사를 실시하였습니다.

※ 외부감사인

구분	회사명	회사 사업자번호	외부감사인	상장여부	결산일
국내	태경산업(주)	124-81-30662	삼화회계법인	상장	12월
	태경케이컬(주)	220-81-10227	삼일회계법인	상장	12월
	(주)태경비케이	109-81-27101	대현회계법인	상장	12월
	(주)남영전구	109-81-27547	예일회계법인	비상장	12월
	태경에코(주)	134-81-04012	대주회계법인	비상장	12월
	태경에프앤지(주)	229-81-24015	-	비상장	12월
	태경가스기술(주)	610-81-50723	-	비상장	12월
	태경네트웍(주)	220-87-97056	-	비상장	12월
	태경에스비씨(주)	134-81-02770	성현회계법인	비상장	12월
	(주)태경코엠	314-81-90263	안진회계법인	비상장	12월
	(주)라이온캠텍	306-81-04257	신우회계법인	상장	12월
	(주)라이온첨단소재	645-88-02599	신우회계법인	비상장	12월
	(주)케이피티	301-81-83053	안진회계법인	비상장	12월
	(주)케이엔바이오	285-86-02355	-	비상장	12월
해외	CONG TY TNHH SAMHO	-	DFK Viet Nam Auditing Company - Binh Dng Branch	-	12월
	LCT Surface Co., Ltd.	-	-	-	12월
	HuZou P&Lee biotechnology Co., Ltd.	-	-	-	12월

라. 공정가치평가 내역 (연결기준)

(1) 공정가치평가 절차요약

1) 비과생금융자산

① 인식 및 최초 측정

매출채권과 발행 채무증권은 발행되는 시점에 최초로 인식됩니다. 다른 금융상품과 금융부채는 연결실체가 금융상품의 계약당사자가 되는 때에만 인식됩니다. 유의적인금융요소를 포함하지 않는 매출채권을 제외하고는, 최초 인식시점에 금융자산이나 금융부채를 공정가치로 측정하며, 당기손익-공정가치 측정 금융자산 또는 당기손익-공정가치 측정 금융부채가 아닌 경우에 해당 금융자산의 취득이나 해당 금융부채의발행과 직접 관련되는 거래원가는 공정가치에 가감합니다.

유의적인 금융요소를 포함하지 않는 매출채권은 최초에 거래가격으로 측정합니다.

② 분류 및 후속측정

최초 인식시점에 금융자산은 상각후원가, 기타포괄손익-공정가치 채무상품, 기타포괄손익-공정가치 지분상품 또는 당기손익-공정가치로 측정되도록 분류합니다.

금융자산은 연결실체가 금융자산을 관리하는 사업모형을 변경하지 않는 한 최초 인식 후에 재분류되지 않으며, 이 경우 영향 받는 모든 금융자산은 사업모형의 변경 이후 첫 번째 보고기간의 첫 번째 날에 재분류됩니다.

금융자산이 다음 두 가지 조건을 모두 만족하고, 당기손익-공정가치 측정항목으로 지정되지 않은 경우에 상각후원가로 측정합니다.

- 계약상 현금흐름을 수취하기 위해 보유하는 것이 목적인 사업모형 하에서 보유합니다.
- 금융자산의 계약 조건에 따라 특정일에 원금과 원금잔액에 대한 이자지급만으로 구성되어 있는 현금흐름이 발생합니다.

채무상품이 다음 두 가지 조건을 충족하고 당기손익-공정가치 측정항목으로 지정되지 않은 경우에 기타포괄손익-공정가치로 측정합니다.

- 계약상 현금흐름의 수취와 금융자산의 매도 둘 다를 통해 목적을 이루는 사업모형 하에서 금융자산을 보유합니다.
- 금융자산의 계약 조건에 따라 특정일에 원리금 지급만으로 구성되어 있는 현금흐름이 발생합니다.

단기매매를 위해 보유하는 것이 아닌 지분상품의 최초 인식 시에 연결실체는 투자자산의 공정가치의 후속적인 변동을 기타포괄손익으로 표시하도록 선택할 수 있습니다. 다만 한번 선택하면 이를 취소할 수 없습니다. 이러한 선택은 투자 자산별로 이루어집니다.

상기에서 설명된 상각후원가나 기타포괄손익-공정가치로 측정되지 않는 모든 금융자산은 당기손익-공정가치로 측정됩니다. 이러한 금융자산은 모든 과생금융자산을 포함합니다. 최초 인식시점에 연결실체는 상각후원가나 기타포괄손익-당기손익으로 측정되는 금융자산을 당기손익-공정가치 측정항목으로 지정한다면 회계불일치를 제거하거나 유의적으로 줄이는 경우에는 해당 금융자산을 당기손익-공정가치 측정 항목으로 지정할 수 있습니다. 다만 한번 지정하면 이를 취소할 수 없습니다.

계약상 현금흐름이 원금과 이자로만 이루어져 있는지에 대한 평가

원금은 금융자산의 최초 인식시점의 공정가치로 정의됩니다. 이자는 화폐의 시간가치에 대한 대가, 특정기간에 원금 잔액과 관련된 신용위험에 대한 대가, 그밖에 기본적인 대여위험과 원가에 대한 대가(예: 유동성위험과 운영 원가)뿐만 아니라 이윤으로 구성됩니다.

계약상 현금흐름이 원금과 이자에 대한 지급만으로 이루어져 있는지를 평가할 때, 연결실체는 해당 상품의 계약조건을 고려합니다. 금융자산이 계약상 현금흐름의 시기나 금액을 변경시키는 계약조건을 포함하고 있다면, 계약조건 때문에 해당 금융상품의 존속기간에 걸쳐 생길 수 있는 계약상 현금흐름이 원리금 지급만으로 구성되는지를 판단해야 합니다.

이를 평가할 때 연결실체는 다음을 고려합니다.

- 현금흐름의 금액이나 시기를 변경시키는 조건부 상황
- 변동 이자율 특성을 포함하여 계약상 액면 이자율을 조정하는 조항
- 중도상환특성과 만기연장특성
- 자산으로부터 발생하는 현금흐름에 대한 연결실체 청구권을 제한하는 계약조건

중도상환금액이 실질적으로 미상환된 원금과 잔여원금에 대한 이자를 나타내고, 계약의 조기청산에 대한 합리적인 추가 보상을 포함하고 있다면, 조기상환특성은 특정일에 원금과 이자를 지급하는 조건과 일치합니다.

또한, 계약상 액면금액을 유의적으로 할인하거나 할증하여 취득한 금융자산에 대해서, 중도상환금액이 실질적으로 계약상 액면금액과 계약상 이자 발생액(그러나 미지급된)을 나타내며 (이 경우 계약의 조기 청산에 대한 합리적인 추가 보상이 포함될 수 있는), 중도상환특성이 금융자산의 최초 인식시점에 해당 특성의 공정가치가 경미한 경우에는 이러한 조건을 충족한다고 판단합니다.

금융자산: 후속측정과 손익

당기손익-공정가치 금융자산	해당 자산은 후속적으로 공정가치로 평가합니다. 이자 혹은 배당금 수익을 포함한 순손익은 당기손익으로 인식합니다.
상각후원가 금융자산	해당 자산은 후속적으로 유효이자율법을 사용하여 상각후원가로 측정합니다. 상각후원가는 손상차손에 의해 감소됩니다. 이자수익, 외화환산손익 및 손상차손은 당기손익으로 인식합니다. 제거에서 발생하는 손익은 당기손익으로 인식합니다.
기타포괄손익-공정가치 채무상품	해당 자산은 후속적으로 공정가치로 측정합니다. 이자수익은 유효이자율법을 사용하여 계산되고, 외화환산손익과 손상차손은 당기손익으로 인식합니다. 기타 손익은 기타포괄손익으로 인식합니다. 제거시의 손익은 기타포괄손익누계액에서 당기손익으로 재분류 합니다.
기타포괄손익-공정가치 지분상품	이러한 자산은 후속적으로 공정가치로 측정합니다. 배당금은 명확하게 투자원가의 회수를 나타내지 않는다면 당기손익으로 인식합니다. 다른 손익은 기타포괄손익으로 인식하고 당기손익으로 절대 재분류하지 않습니다.

③ 제거

연결실체는 금융자산의 현금흐름에 대한 계약상 권리가 소멸한 경우, 금융자산의 현금흐름을 수취할 계약상 권리를 양도하고 이전된 금융자산의 소유에 따른 위험과 보상의 대부분을 실질적으로 이전한 경우, 또는 연결실체가 소유에 따른 위험과 보상의 대부분을 보유 또는 이

전하지 아니하고 금융자산을 통제하고 있지 않은 경우에 금융자산을 제거합니다.

연결실체가 연결채무상태표에 인식된 자산을 이전하는 거래를 하였지만, 이전되는 자산의 소유에 따른 대부분의 위험과 보상을 보유하고 있는 경우에는 이전된 자산을 제거하지 않습니다.

④ 상계

연결실체는 연결실체가 인식한 자산과 부채에 대해 법적으로 집행가능한 상계권리를 현재 가지고 있고, 차액으로 결제하거나, 자산을 실현하는 동시에 부채를 결제할 의도가 있는 경우에만 금융자산과 금융부채를 상계하고 연결채무상태표에 순액으로 표시합니다.

2) 금융자산의 손상

① 금융상품과 계약자산

연결실체는 다음 자산의 기대신용손실에 대해 손실충당금을 인식합니다.

- 상각후원가로 측정하는 금융자산
- 기타포괄손익-공정가치로 측정하는 채무상품
- 기업회계기준서 제1115호에서 정의된 계약자산

연결실체는 12개월 기대신용손실로 측정되는 다음의 금융자산을 제외하고는 전체기간 기대신용손실에 해당하는 금액으로 손실충당금을 측정합니다.

- 보고기간말에 신용이 위험이 낮다고 결정된 채무증권
 - 최초 인식 이후 신용위험(즉, 금융자산의 기대존속기간동안에 걸쳐 발생할 채무불이행 위험)이 유의적으로 증가하지 않은 기타 채무증권과 은행예금
- 매출채권과 계약자산에 대한 손실충당금은 항상 전체기간 기대신용손실에 해당하는 금액으로 측정됩니다.

금융자산의 신용위험이 최초 인식 이후 유의적으로 증가했는지를 판단할 때와 기대신용손실을 추정할 때, 연결실체는 과도한 원가나 노력 없이 이용할 수 있고 합리적이고 뒷받침될 수 있는 정보를 고려합니다. 여기에는 미래지향적인 정보를 포함하여 연결실체의 과거 경험과 알려진 신용평가에 근거한 질적, 양적인 정보 및 분석이 포함됩니다.

연결실체는 금융자산의 신용위험은 연체일수가 30일을 초과하는 경우에 유의적으로 증가한다고 가정합니다.

연결실체는 다음과 같은 경우 금융자산에 채무불이행이 발생했다고 고려합니다.

- 채무자가 연결실체가 소구활동을 하지 않으면, 연결실체에게 신용의무를 완전하게 이행하지 않을 것 같은 경우
- 금융자산의 연체일수가 90일을 초과한 경우

전체기간 기대신용손실은 금융상품의 기대존속기간에 발생할 수 있는 모든 채무불이행 사건에 따른 기대신용손실입니다.

12개월 기대신용손실은 보고기간 말 이후 12개월 이내(또는 금융상품의 기대존속기간이 12개월 보다 적은 경우 더 짧은 기간)에 발생 가능한 금융상품의 채무불이행 사건으로 인한 기대신용손실을 나타내는 전체기간 기대신용손실의 일부입니다.

기대신용손실을 측정할 때 고려하는 가장 긴 기간은 연결실체가 신용위험에 노출되는 가장 계약기간입니다.

② 기대신용손실의 측정

기대신용손실은 신용손실의 확률가중추정치입니다. 신용손실은 모든 현금부족액 (계약에 따라 지급받기로 한 모든 계약상 현금흐름과 수취할 것으로 예상하는 모든 계약상 현금흐름의 차이)의 현재가치로 측정됩니다. 기대신용손실은 해당 금융자산의 유효이자율로 할인됩니다

③ 신용이 손상된 금융자산

매 보고기간말에, 연결실체는 상각후원가로 측정되는 금융자산과 기타포괄손익-공정가치로 측정되는 채무증권의 신용이 손상되었는지 평가합니다. 금융자산의 추정미래현금흐름에 악영향을 미치는 하나 이상의 사건이 발생한 경우에 해당 금융자산은 신용이 손상된 것입니다. 금융자산의 신용이 손상된 증거는 다음과 같은 관측 가능한 정보를 포함합니다.

- 발행자나 차입자의 유의적인 재무적 어려움
- 채무불이행이나 90일 이상 연체와 같은 계약 위반
- 차입자의 파산가능성이 높아지거나 그 밖의 재무구조조정 가능성이 높아짐
- 재무적 어려움으로 인해 해당 금융자산에 대한 활성시장 소멸
- 차입자의 재무적 어려움에 관련된 경제적이나 계약상 이유로 차입조건의 불가피한 완화

④ 연결채무상태표 상 신용손실충당금의 표시

상각후원가로 측정하는 금융자산에 대한 손실충당금은 해당 자산의 장부금액에서 차감합니다. 기타포괄손익-공정가치로 측정하는 채무상품에 대해서는 손실충당금은 당기손익에 포함하고 기타포괄손익에 인식합니다.

⑤ 제각

금융자산의 계약상 현금흐름 전체 또는 일부의 회수에 대한 합리적인 기대가 없는 경우 해당 자산을 제거합니다. 개인 고객에 대해 연결실체는 유사자산의 회수에 대한 과거 경험에 근거하여 금융자산이 180일 이상 연체되는 경우에 장부금액을 제각하고, 기업고객에 대해서는 회수에 대한 합리적인 기대가 있는지를 평가하여 제각의 시기와 금액을 개별적으로 평가합니다. 연결실체는 제각한 금액이 유의적으로 회수할 것이라는 기대를 갖고 있지 않습니다. 그러나 제각된 금융자산은 연결실체의 만기가 된금액의 회수 절차에 따라 회수활동의 대상이 될 수 있습니다.

3) 비파생금융부채와 지분상품

지분상품

지분상품은 기업의 자산에서 모든 부채를 차감한 후의 잔여지분을 나타내는 모든 계약입니다. 연결실체가 발행한 지분상품은 발행금액에서 직접발행원가를 차감한 순액으로 인식하고 있습니다.

자기지분상품을 채취득하는 경우, 이러한 지분상품은 자본에서 직접 차감하고 있습니다. 자기지분상품을 매입 또는 매도하거나 발행 또는 소각하는 경우의 손익은 당기손익으로 인식하지 않습니다.

비파생금융부채

연결실체는 계약상 내용의 실질과 금융부채의 정의에 따라 금융부채를 당기손익인식금융부

채와 기타금융부채로 분류하고 계약의 당사자가 되는 때에 연결재무상태표에 인식하고 있습니다.

① 당기손익인식금융부채

금융부채는 단기매매항목으로 분류되거나, 파생상품인 경우, 혹은 최초 인식시점에 당기손익인식항목으로 지정되는 경우에 당기손익인식항목으로 분류합니다.

당기손익인식금융부채는 최초 인식 후 공정가치로 측정하며, 공정가치의 변동은 당기손익으로 인식하고 있습니다. 한편, 최초 인식시점에 발행과 관련하여 발생한 거래비용은 발생즉시 당기손익으로 인식하고 있습니다.

② 기타금융부채

당기손익인식금융부채로 분류되지 않은 비파생금융부채는 기타금융부채로 분류하고 있습니다. 기타금융부채는 최초 인식시 발행과 직접 관련되는 거래원가를 차감한 공정가치로 측정하고 있습니다. 후속적으로 기타금융부채는 유효이자율법을 적용하여 상각후원가로 측정되며, 이자비용은 유효이자율법을 적용하여 인식합니다.

③ 금융부채의 제거

연결실체는 금융부채의 계약상 의무가 이행, 취소 또는 만료된 경우에만 금융부채를 제거합니다. 연결실체는 금융부채의 계약조건이 변경되어 현금흐름이 실질적으로 달라진 경우 기존 부채를 제거하고 새로운 계약에 근거하여 새로운 금융부채를 공정가치로 인식합니다.

금융부채의 제거시 장부금액과 지급한 대가(양도한 비현금자산이나 부담한 부채를 포함)의 차액은 당기손익으로 인식합니다.

4) 파생상품

파생상품은 최초 인식 시에 공정가치로 측정합니다. 최초 인식 이후에 공정가치로 측정하고 그 변동은 일반적으로 손익으로 인식합니다. 내재파생상품은 주계약이 금융자산이 아니고 특정 요건을 충족하는 경우에 별도로 회계처리하고 주계약으로부터 분리합니다.

(2) 범주별 금융상품

당기말 및 전기말 현재 연결실체의 금융자산과 금융부채의 범주별 분류내역은 다음과 같습니다.

① 당기말

(단위: 원)				
구 분	상각후원가	기타포괄손익- 공정가치	당기손익- 공정가치	합 계
금융자산:				
현금및현금성자산	111,675,528,807	-	-	111,675,528,807
단기금융상품	19,367,611,439	-	15,411,570,996	34,779,182,435
매출채권	96,924,277,349	-	-	96,924,277,349
기타수취채권	4,050,024,687	-	-	4,050,024,687
임차보증금	10,481,463,356	-	-	10,481,463,356
기타금융자산	175,692,872	4,238,250,706	1,702,017,581	6,115,961,159
합 계	242,674,598,510	4,238,250,706	17,113,588,577	264,026,437,793
금융부채:				
매입채무	26,846,418,048	-	-	26,846,418,048

기타지급채무(*)	34,148,036,261	-	-	34,148,036,261
단기차입금	96,135,657,415	-	-	96,135,657,415
유동성장기차입금	46,800,000	-	-	46,800,000
장기차입금	153,090,100,000	-	-	153,090,100,000
기타금융부채	27,085,812,586	-	-	27,085,812,586
합 계	337,352,824,310	-	-	337,352,824,310

(*) 종업원관련 연차충당부채 등 비금융성격 미지급비용은 제외되었습니다.

② 전기말

(단위: 원)				
구 분	상각후원가	기타포괄손익- 공정가치	당기손익- 공정가치	합 계
금융자산:				
현금및현금성자산	102,232,929,734	-	-	102,232,929,734
단기금융상품	6,724,190,000	-	15,834,988,784	22,559,178,784
매출채권	84,640,939,355	-	-	84,640,939,355
기타수취채권(유동성포함)	2,135,670,944	-	-	2,135,670,944
임차보증금(유동성포함)	10,926,359,340	-	-	10,926,359,340
기타금융자산	157,780,342	4,800,253,066	120,393,931	5,078,427,339
합 계	206,817,869,715	4,800,253,066	15,955,382,715	227,573,505,496
금융부채:				
매입채무	29,663,076,931	-	-	29,663,076,931
기타지급채무	33,564,444,136	-	-	33,564,444,136
단기차입금	97,981,381,136	-	-	97,981,381,136
유동성장기차입금	91,666,667	-	-	91,666,667
장기차입금	341,000,000	-	-	341,000,000
기타금융부채	8,614,937,936	-	-	8,614,937,936
합 계	170,256,506,806	-	-	170,256,506,806

(3) 당기와 전기 중 발생한 금융상품 범주별 순손익은 다음과 같습니다.

① 당기

(단위: 원)					
구 분	상각후원가 금융자산	기타포괄손익 -공정가치측정 금융자산	상각후원가 금융부채	당기손익 -공정가치측정 금융자산	합계
금융수익:					
이자수익	3,018,081,487	-	-	11,958,542	3,030,040,029
외환차익	4,171,580,284	-	89,329,884	-	4,260,910,168
외화환산이익	9,779,537	-	18,331,326	-	28,110,863
배당금수익	-	160,073,097	-	109,486,669	269,559,766
금융상품평가이익	-	-	-	839,140,356	839,140,356
금융상품처분이익	-	-	-	222,122,596	222,122,596
합 계	7,199,441,308	160,073,097	107,661,210	1,182,708,163	8,649,883,778
금융비용:					
이자비용	-	-	8,305,414,421	-	8,305,414,421
외환차손	1,800,860,862	-	1,784,619,413	-	3,585,480,275

외환환산손실	210,778,707	-	304,055,697	-	514,834,404
금융상품평가손실	-	-	-	428,350,210	428,350,210
금융상품저분손실	-	-	33,028,204	-	33,028,204
합 계	2,011,639,569	-	10,427,117,735	428,350,210	12,867,107,514

② 전기

(단위: 원)					
구 분	상각후원가 금융자산	기타포괄손익 -공정가치측정 금융자산	상각후원가 금융부채	당기손익 -공정가치측정 금융자산	합계
금융수익:					
이자수익	3,425,190,088	-	-	-	3,425,190,088
외환차익	1,816,772,858	-	262,536,812	-	2,079,309,670
외환환산이익	562,416,675	-	-	-	562,416,675
배당금수익	-	153,179,037	-	-	153,179,037
금융상품평가이익	-	-	-	546,016,414	546,016,414
합 계	5,804,379,621	153,179,037	262,536,812	546,016,414	6,766,111,884
금융비용:					
이자비용	-	-	4,285,729,188	-	4,285,729,188
외환차손	342,400,816	-	2,074,234,420	-	2,416,635,236
외환환산손실	123,780,313	-	365,548,928	-	489,329,241
금융상품평가손실	-	-	-	2,124,029,318	2,124,029,318
금융상품저분손실	-	-	126,085	-	126,085
합 계	466,181,129	-	6,725,638,621	2,124,029,318	9,315,849,068

(4) 금융상품 종류별 공정가치

당기말과 전기말 현재 금융상품의 종류별 장부금액 및 공정가치는 다음과 같습니다.

(단위 : 원)				
구분	당기말		전기말	
	장부금액	공정가치(*)	장부금액	공정가치(*)
금융자산 :				
현금및현금성자산	111,675,528,807	111,675,528,807	102,232,929,734	102,232,929,734
단기금융상품	34,779,182,435	34,779,182,435	22,559,178,784	22,559,178,784
매출채권	96,924,277,349	96,924,277,349	84,640,939,355	84,640,939,355
기타수취채권	4,050,024,687	4,050,024,687	2,135,670,944	2,135,670,944
임차보증금	10,481,463,356	10,481,463,356	10,926,359,340	10,926,359,340
기타금융자산	6,115,961,159	6,115,961,159	5,078,427,339	5,078,427,339
금융자산 소계	264,026,437,793	264,026,437,793	227,573,505,496	227,573,505,496
금융부채 :				
매입채무	26,846,418,048	26,846,418,048	29,663,076,931	29,663,076,931
기타지급채무	34,148,036,261	34,148,036,261	33,564,444,136	33,564,444,136
단기차입금	96,135,657,415	96,135,657,415	97,981,381,136	97,981,381,136
유동성장기차입금	46,800,000	46,800,000	91,666,667	91,666,667

장기차입금	153,090,100,000	153,090,100,000	341,000,000	341,000,000
기타금융부채	27,085,812,586	27,085,812,586	8,614,937,936	8,614,937,936
금융부채 소계	337,352,824,310	337,352,824,310	170,256,506,806	170,256,506,806

(*)장부금액이 공정가치의 근사치이므로 장부금액을 공정가치로 간주하고 있습니다.

(5) 공정가치 서열체계

1) 공정가치로 측정되는 금융상품은 공정가치 서열체계에 따라 구분되며 정의된 수준들은 다음과 같습니다.

구분	투입변수의 유의성
(수준 1)	동일한 자산이나 부채에 대한 활성시장의 (조정되지 않은) 공시가격을 사용하여 도출되는 공정가치
(수준 2)	직접적으로(예: 가격) 또는 간접적으로(예: 가격에서 도출되어) 관측가능한, 자산이나 부채에 대한 투입변수를 사용하여 도출되는 공정가치 단, 수준 1에 포함된 공시가격은 제외함
(수준 3)	관측가능한 시장자료에 기초하지 않은 자산이나 부채에 대한 투입변수(관측가능하지 않은 투입변수)를 사용하는 평가기법으로부터 도출되는 공정가치

2) 당기말과 전기말 현재 공정가치로 측정되는 금융상품의 공정가치 서열체계 구분은 다음과 같습니다.

(단위 : 원)						
구분	당기말			당기말		
	수준 1	수준 2	수준 3	수준 1	수준 2	수준 3
금융자산 :						
단기금융상품	7,377,941,690	8,033,629,306	-	6,924,295,350	7,129,378,757	1,781,314,677
기타금융자산(*)	-	513,963,650	5,426,304,637	-	-	4,920,646,997

(*) 유사 기업을 선정하여 가치 산정 대상회사의 실적 등을 고려한 상대가치접근법에 의해 공정가치를 평가하였습니다.

3) 반복적인 공정가치 측정치의 서열체계 수준 간 이동

당사는 공정가치 서열체계의 수준 간 이동을 이동을 발생시킨 사건이나 상황의 변동이 일어난 날짜에 인식합니다. 각 공정가치 서열체계의 수준 간 이동 내역은 존재하지 않습니다.

4) 반복적인 측정치의 수준3의 변동 내역

당기 중 반복적인 측정치의 수준3의 변동내역은 다음과 같습니다.

(단위 : 원)					
구분	기초	사업결합	평가	처분	기말
단기금융상품(*1)	1,781,314,677	-	-	(1,781,314,677)	-
기타금융자산(*2)	4,920,646,997	1,067,660,000	(562,002,360)	-	5,426,304,637

(*1) 당기 중 단기금융상품처분이익 12,435,954원을 금융수익으로 인식하였습니다.

(*2) 당기 중 기타금융자산 공정가치평가손실 397,818,481원을 기타포괄손익으로 인식하였습니다.

5) 가치평가기법 및 투입변수

당기말 현재 공정가치 수준3으로 분류된 금융상품의 공정가치 측정시 사용된 평가기법 및 공정가치 측정에 사용된 투입변수는 다음과 같습니다.

(단위 : 원)					
구분	공정가치	수준	가치평가기법	투입변수	투입변수 범위 (가중평균)
당기손익-공정가치측정금융자산					
기타금융자산	5,426,304,637	3	상대가치접근법	-	-

마. 진행률적용 수주계약 현황

(1) 진행률적용 수주계약현황(별도, 개별)

(단위 : 원)

회사명	품목	발주처	계약일	공사기한	수주총액	진행률	미청구공사		공사미수금	
							총액	손상차손 누계액	총액	대손 총당금
-	-	-	-	-	-	-	-	-	-	-
합 계						-	-	-	-	-

※ 해당사항 없음

(2) 진행률적용 수주계약현황(연결)

(단위 : 원)

회사명	품목	발주처	계약일	공사기한	수주총액	진행률	미청구공사		공사미수금	
							총액	손상차손 누계액	총액	대손 총당금
-	-	-	-	-	-	-	-	-	-	-
합 계						-	-	-	-	-

※ 해당사항 없음

IV. 이사의 경영진단 및 분석의견

1. 예측정보에 대한 주의사항

당사가 본 사업보고서에서 미래에 발생할 것으로 예측하여 기재 또는 표시한 내용은 동 보고서 작성시점의 사건 및 재무성과에 대한 당사의 견해를 반영한 것입니다.

동 예측정보는 미래의 경영환경과 관련된 다양한 가정에 기초하고 있으며, 이러한 가정들은 외부 환경, 회사 내부경영과 관련된 요인 및 기타 변수로 인하여 결과적으로 부정확한 것으로 판명될 수도 있습니다. 또한, 이러한 가정들에는 예측정보에서 기재한 예상치와 실제 결과 간에 중요한 차이를 초래할 수 있는 위험, 불확실성 및 기타 요인을 포함하고 있으며, 당사의 향후 경영현황 및 재무실적에 긍정적 또는 부정적으로 영향을 미칠 수 있는 불확실성에는 다음과 같은 것들이 포함됩니다.

- ※ 사업의 처분, 매수 등을 포함한 회사의 전략적인 의사결정
- ※ 석회제조 사업부문, 비철금속 사업부문, 탄산가스 사업부문 등 회사가 영위하는 주요 사업의 예상치 못한 급격한 여건변화
- ※ 기타 경영현황 및 재무실적에 영향을 미칠 수 있는 국내,외적 변화

당사는 동 보고서의 예측정보 작성시점 이후에 발생하는 위험 또는 불확실성을 반영하기 위하여 예측정보에 기재한 사항을 수정하는 정정보고서를 공시할 의무는 없습니다.

결론적으로, 이러한 주의문구는 모든 예측정보에 대하여 적용되며, 동 보고서상에서 당사가 예상한 결과 또는 사항이 실현되거나 당사가 당초에 예상한 영향이 발생한다는 확신을 제공할 수 없습니다.

동 보고서에 기재된 예측정보는 동 보고서 작성시점을 기준으로 작성한 것이며, 당사가 이러한 위험요인이나 예측정보를 업데이트할 책임이 없음을 유의하시기 바랍니다.

2. 개요

세계경제는 완만한 금리인하 기조에도 불구하고, 글로벌 보호무역주의 강화와 지정학적 갈등 등 장기화로 인해 성장의 하방 압력이 높습니다. 물가 상승폭은 점진적으로 안정화되고 있으나, 자국 우선주의에 기반한 각국의 경제정책 변화가 글로벌 교역 환경의 불확실성을 증대시키고 있습니다. 또한, 누적된 고금리 여파가 실물 경기에 지속적인 부담으로 작용하고 있으며, 공급망 재편 및 에너지 전환에 따른 기업 비용압력 확대가 경영 환경을 제약하고 있습니다.

2025년 한국은행은 상반기 중 기준금리 추가 인하를 통해 통화정책의 완화적 기조를 강화하며 실물 경제의 회복세를 뒷받침하였습니다. 이후 하반기에는 금융 안정과 가계부채 관리의 중요성이 부각됨에 따라 기준금리를 동결하고, 통화정책의 신중한 운용 기조를 견지하였습니다. 국내 경제는 소비자 물가 상승률이 안정적인 흐름을 보이는 가운데, 과거 긴축 기조의 영향이 점진적으로 완화되면서 완만한 회복세를 나타내었습니다. 다만, 글로벌 경제의 회복 탄력성은 팬데믹 이전 수준(3.4% 내외)을 하회할 것으로 전망됩니다. 또한 지정학적 리스크에 따른 에너지 가격 변동성 확대 및 글로벌 공급망 재편에 따른 비용 상승 압력 등 대외 불확실성 요인이 여전히 상존하고 있습니다.

한국은행은 2025년 11월 경제전망(2025. 11월)을 보도하며, 국내 경제성장률을 2025년 1.0%, 2026년 1.8%를 전망하였습니다. 2025년 국내 경제는 상반기 중 반도체 경기 호조와 내수 회복세가 이어지며 성장세를 보였으나, 글로벌 통상환경의 변화와 반도체 경기 흐름 등 대내외적 불확실성이 상존하는 어려운 경영 여건이 지속되었습니다. 당사는 이러한 경영 여건 속에서 2025년 연결기준 매출 7,771억원, 영업이익 554억원, 별도기준 매출 1,381억원, 영업이익 -13억원을 기록하였습니다.

재무적인 측면에서는 연결 기준 부채비율 67.64%, 자기자본비율 59.65%, ROE 6.52%, 별도 기준 부채비율 36.82%, 자기자본비율 73.09%, ROE 2.28% 으로 재무건전성을 유지하고 있습니다.

2026년 세계 경제는 주요국의 통화 정책 불확실성과 지정학적 리스크에 따른 원자재 및 에너지 공급망의 구조적 불안정이 지속될 것으로 전망됩니다. 당사는 이러한 경영환경 변화에 선제적으로 대응하기 위해 기술 초격차 확보와 품질 고도화를 최우선 과제로 삼아 글로벌 소재 산업 내 Top-Tier 기업으로서의 시장 지배력을 강화해나갈 것입니다.

3. 재무상태 및 영업실적

가. 재무상태

(1) 연결재무상태표

(단위:원)

과 목	제 45(당) 기말	제 44(전) 기말	증감액	증감률(%)
자산	-	-	-	-
I. 유동자산	368,673,203,669	309,895,464,453	58,777,739,216	18.97%
II. 비유동자산	620,828,732,900	374,835,729,937	245,993,002,963	65.63%
자 산 총 계	989,501,936,569	684,731,194,390	304,770,742,179	44.51%
부채	-	-	-	-
I. 유동부채	188,532,289,880	184,292,929,485	4,239,360,395	2.30%
II. 비유동부채	210,721,317,090	22,455,913,474	188,265,403,616	838.38%
부 채 총 계	399,253,606,970	206,748,842,959	192,504,764,011	93.11%
자본	-	-	-	-
지배기업소유주지분	307,064,941,790	313,334,974,078	(6,270,032,288)	-2.00%
I. 자본금	14,614,375,000	14,614,375,000	-	0.00%
II. 자본잉여금	9,145,247,304	25,912,613,921	(16,767,366,617)	-64.71%
III. 자본조정	(11,779,045,991)	(11,779,045,991)	-	0.00%
IV. 기타포괄손익누계액	44,934,250,802	46,681,702,829	(1,747,452,027)	-3.74%
V. 이익잉여금	250,150,114,675	237,905,328,319	12,244,786,356	5.15%
비지배지분	283,183,387,809	164,647,377,353	118,536,010,456	71.99%
자 본 총 계	590,248,329,599	477,982,351,431	112,265,978,168	23.49%
부채와자본총계	989,501,936,569	684,731,194,390	304,770,742,179	44.51%

※ 제45기(당기)는 주주총회 승인 전 연결재무제표입니다. 향후 정기주주총회에서 재무제표 승인 관련 안건이 부결되거나 수정이 발생한 경우 정정보고서를 통해 그 내용 및 사유 등을 반영할 예정입니다.

제 45기 당사 자산은 전년 대비 3,048억원(44.51%) 증가한 9,895억원입니다. 자산의 주요 변동 원인은 연결 대상회사 증가로 인한 유무형자산의 증가 2,186억원, 재고자산의 증가 238억원 등입니다.

부채는 전년 대비 1,925억원(93.11%) 증가한 3,993억원입니다. 부채의 주요 변동 원인으로 는 장기 차입금 1,527억원 증가, 기타금융부채 180억원 증가, 이연법인세부채 136억원의 증가 등입니다.

자본은 전년 대비 1,127억원(23.58%) 증가한 5,902억원입니다. 자본의 주요 증가 원인은 비지배지분의 증가 1,185억원 등입니다.

재무비율은 부채비율 당기 67.64%, 전기 43.25%로 전기대비 부채비율 24.39% 증가하였습니다.

니다. 자기자본비율은 당기 59.65% 전기 69.81%로 전기대비 자기자본비율은 10.15% 감소 하였습니다.

(2) 별도재무상태표

(단위:원)

과 목	제 45(당) 기말	제 44(전) 기말	증감액	증감률(%)
자산	-	-	-	-
I. 유동자산	56,968,112,035	72,830,286,155	(15,862,174,120)	-21.78%
II. 비유동자산	165,233,708,162	166,334,337,300	(1,100,629,138)	-0.66%
자 산 총 계	222,201,820,197	239,164,623,455	(16,962,803,258)	-7.09%
부채	-	-	-	-
I. 유동부채	59,015,288,282	71,240,011,670	(12,224,723,388)	-17.16%
II. 비유동부채	779,700,863	1,629,161,947	(849,461,084)	-52.14%
부 채 총 계	59,794,989,145	72,869,173,617	(13,074,184,472)	-17.94%
자본	-	-	-	-
I. 자본금	14,614,375,000	14,614,375,000	-	0.00%
II. 자본잉여금	12,966,218,794	12,966,218,794	-	0.00%
III. 자본조정	-	-	-	-
III. 기타포괄손익누계액	(2,800,525,004)	(2,082,614,575)	(717,910,429)	34.47%
IV. 이익잉여금	137,626,762,262	140,797,470,619	(3,170,708,357)	-2.25%
자 본 총 계	162,406,831,052	166,295,449,838	(3,888,618,786)	-2.34%
부채와자본총계	222,201,820,197	239,164,623,455	(16,962,803,258)	-7.09%

※ 제45기(당기)는 주주총회 승인 전 별도재무제표입니다. 향후 정기주주총회에서 재무제표 승인 관련 안건이 부결되거나 수정이 발생한 경우 정정보고서를 통해 그 내용 및 사유 등을 반영할 예정입니다.

제 45기 당사 자산은 전년 대비 170억원(7.09%) 감소한 2,222억원입니다. 자산의 주요 변동 원인은 재고자산의 감소 60억원, 단기금융상품의 감소 58억원, 현금및현금성자산의 감소 32억원 등 입니다.

부채는 전년 대비 131억원(17.94%) 감소한 598억원입니다. 부채의 주요 변동 원인은 단기 매입채무 및 미지급금의 감소 81억원, 단기차입금의 감소 30억원 등 입니다.

자본은 전년 대비 39억원(2.34%) 감소한 1,624억원입니다. 자본의 주요 변동 원인은 당기순 이익 37억원 및 배당금 지급 73억원 등 입니다.

채무비율은 부채비율 당기 36.82%, 전기 43.82%로 전기대비 부채비율 7.00% 감소하였으며, 자기자본비율은 당기 73.09% 전기 69.53%로 자기자본비율은 3.56% 증가 하였습니다.

나. 경영성과

(1) 연결포괄손익계산서

(단위:원)

과 목	제 45(당) 기	제 44(전) 기	증감액	증감률(%)
매출액	777,095,583,235	675,692,460,593	101,403,122,642	15.01%
매출총이익	166,797,352,494	153,456,121,663	13,341,230,831	8.69%
영업이익	55,432,087,513	55,683,630,049	(251,542,536)	-0.45%
당기순이익	38,501,507,975	40,057,922,305	(1,556,414,330)	-3.89%
지배회사지분순이익	16,772,944,719	20,411,256,105	(3,638,311,386)	-17.83%
비지배지분순이익	21,728,563,256	19,646,666,200	2,081,897,056	10.60%
기타포괄손익	(984,217,051)	(3,421,274,748)	2,437,057,697	-71.23%
총포괄손익	37,517,290,924	36,636,647,557	880,643,367	2.40%

※ 제45기(당기)는 주주총회 승인 전 연결재무제표입니다. 향후 정기주주총회에서 재무제표 승인 관련 안건이 부결되거나 수정이 발생한 경우 정정보고서를 통해 그 내용 및 사유 등을 반영할 예정입니다.

제 45기 연결실체의 매출액은 전기 대비 1,014억원(15.01%) 증가한 7,771억원입니다.

영업이익은 3억원(0.45%) 감소한 554억원입니다.

연결총당기순이익은 전기대비 16억원(0.45%) 감소한 385억원입니다.

(2) 부문별 영업실적

부 문	(단위: 원)							
	당기		전기		매출액		영업이익	
	매출액	영업이익	매출액	영업이익	증감	증감률	증감	증감률
석회제조	263,715,267,102	33,115,922,669	251,755,656,869	28,589,705,369	11,959,610,233	4.75%	4,526,217,300	15.83%
탄산가스	81,177,046,650	3,660,869,691	89,570,455,336	14,090,115,194	(8,393,408,686)	-9.37%	(10,429,245,503)	-74.02%
전구사업	24,567,714,798	1,761,082,363	27,127,302,792	2,392,740,965	(2,559,587,994)	-9.44%	(631,658,602)	-26.40%
휴게소및주유소	92,077,183,711	224,347,099	95,788,815,726	281,513,410	(3,711,632,015)	-3.87%	(57,166,311)	-20.31%
비철금속사업부	124,952,039,983	(3,937,241,853)	146,843,610,850	3,084,975,655	(21,891,570,867)	-14.91%	(7,022,217,508)	-227.63%
연료	76,634,402,586	4,600,518,392	81,553,298,977	4,822,212,535	(4,918,896,391)	-6.03%	(221,694,143)	-4.60%
기타	153,268,077,078	19,452,015,412	22,106,878,291	2,491,006,714	131,161,198,787	593.30%	16,961,008,698	680.89%
소 계	816,391,731,908	58,877,513,773	714,746,018,841	55,752,269,842	101,645,713,067	14.22%	3,125,243,931	5.61%
내부거래제거	(39,296,148,673)	(3,445,426,260)	(39,053,558,248)	(68,639,793)	(242,590,425)	0.62%	(3,376,786,467)	4919.58%
합 계	777,095,583,235	55,432,087,513	675,692,460,593	55,683,630,049	101,403,122,642	15.01%	(251,542,536)	-0.45%

[석회제조사업]

석회제조부문은 전기 대비 매출액 120억원(4.75%) 증가하였으며, 영업이익 45억원(15.83%) 증가하였습니다. 생석회 주 소비시장인 철강산업은 글로벌 철강 공급과잉과 중국 산 저가 철강재 유입, 보호무역주의 강화 등의 영향으로 전반적인 업황 둔화가 지속되고 있습니다. 이러한 대내외 환경 속에서 국내 철강 및 건설 관련 산업의 수요 변동이 이어지며 석회제품 시장 역시 영향을 받고 있습니다. 생석회의 경우, 어려운 국내 상황 속에서 신규 매출처 확보, 생산량 증가, 구매처 다각화로 인한 수익성 향상을 이루었습니다. 경질탄산칼슘의 경우, 국내 제지사들이 수입에 의존하고 있던 고가의 PCC 원료를 당사개발품으로 국산화 대체 및 공급확대에 중점을 두고 있습니다.

[탄산가스사업]

탄산가스부문은 전기 대비 매출액 84억원(9.37%) 감소하였으며, 영업이익 104억원

(74.02%) 감소하였습니다.

2025년에는 주요 원료가스 공급처의 정기보수 및 가동을 저하로 인해 원료 수급이 원활하지 않았으며, 경기 침체에 따른 전망 산업의 수요 위축이 겹치면서 매출과 수익성이 전반적으로 감소하였습니다. 당사는 이러한 경영 환경 속에서도 공정 효율화와 지속적인 원가 절감 활동을 추진하며 수익성 개선을 위한 노력을 지속하였습니다.

2026년에는 액체탄산가스 부문의 주요 거래처와의 협력 관계를 강화하는 한편, 전략적인 신규 거래처 발굴을 통해 시장 점유율 확대를 추진할 계획입니다. 또한 드라이아이스(D/I) 부문은 온라인 콜드체인 시장의 성장에 대응하여 안정적인 공급 체계를 구축하고 영업 역량을 강화함으로써 매출 회복과 수익성 개선을 도모할 계획입니다.

[전구사업]

전구사업부문은 전기 대비 매출액 26억원(9.44%) 감소하였으며, 영업이익 6억원(26.40%) 증가하였습니다. 2025년 전구사업 내수 시장은 고물가와 경기 침체의 장기화에도 불구하고, 에너지 효율 등급 규제 강화에 따른 고효율 LED 교체 수요와 스마트 홈 확산에 따른 커넥티드 조명 시장의 성장이 실적을 견인하였습니다. 수출 시장은 보호무역주의 강화와 글로벌 물류 공급망의 변동성으로 인해 어려움을 겪었음에도 공급망 관리 등을 통해 전기 대비 안정적인 매출 성장을 실현하였습니다. 2026년도 내수 부문은 대형 유통 거래처 확보 및 신제품 라인업 확장을 통해 매출 성장을 기대하고 있으며 환율 변동성과 글로벌 경기 둔화 등의 불확실한 시장 환경 속에서도 신규 아이템 개발 및 아시아 지역 판매 확대를 통해 사업계획 목표를 달성할 것으로 예상됩니다.

[휴게소 및 주유소사업부문]

휴게소 및 주유소사업부문은 전기 대비 매출액 37억원(3.87%) 감소하였으며, 영업이익은 1억(20.31%) 감소하였습니다. 2025년 국내 여행 시장은 고물가와 생활비 부담 가중, 그리고 지속적인 엔저 현상 등에 따른 해외여행 선호도 증가로 인해 수요 둔화가 뚜렷하게 나타났습니다. 특히 국내 여행 비용 상승으로 인해 여행객 수가 감소하는 추세이며, 방문객들 또한 여행 예산을 최소화하고 체류 시간을 줄이는 등 '초가성비·단기 여행' 중심의 소비 패턴이 고착화되었습니다. 이로 인해 휴게소 및 주유소 방문객 수가 전반적으로 감소하였습니다.

휴게소는 단순한 필수 방문지가 아니라 고객의 선택을 받아야 하는 '경유형 관광지'로 변화하고 있습니다. 이에 당사는 치열해지는 시장 경쟁 속에서 차별화된 경쟁력을 확보하기 위해 지역 특색을 살린 핵심 콘텐츠 보강에 집중하고 있습니다. 특히 젊은 세대를 포함한 전 연령층의 방문 동기를 유발하기 위해, 해당 지역에서 검증된 '지역 유명 맛집(로컬 맛집)'을 전략적으로 입점시켜 먹거리의 질을 획기적으로 높였습니다. 이를 통해 고객들이 믿고 찾을 수 있는 휴게소 환경을 조성하고 있습니다.

또한, 트렌디한 브랜드 유치와 더불어 노후 시설 개선 및 감성적인 포토존 구축 등 시설 투자를 확대하여 방문객들이 자연스럽게 머물고 즐길 수 있는 체험형 공간을 마련해 나가고 있습니다.

[비철금속사업부문]

비철금속사업부문은 전기 대비 매출액 219억원(14.91%) 감소하였으며, 영업이익은 70억원(227.63%) 감소하였습니다. 비철금속사업부문 중 합금철 제조를 영위하고 있는 태경산업(주)는 페로망간(Ferro Manganese), 실리코망간(Silico Manganese)을 생산하고 있습니다. 당사는 합금철 사업부문의 수익성 악화에 따라 2025년 9월 8일부로 예미공장의 생산을 중단하였습니다. 2026년 8월 6일 생산 재개를 잠정적으로 예정하고 있으나, 향후 대내외 경제 여건 및 시장 상황 변화에 따라 재개 일정은 변동될 수 있으며 매출액 247억원, 영업이익 58억원 감소하였습니다. 산화아연 제조를 영위하고 있는 태경에스비씨(주)는 아연화(Zinc Oxide),

아연말(Zinc Dust)을 생산하고 있습니다. 최근 중국 경기 침체로 고객사 수요 및 아연 글로벌 공급망 중단, 달러 가치 상승 등으로 매출액은 전기 대비 28억 증가, 영업이익은 12억 감소 하였습니다. 2026년도에도 주요 판매처인 국내외 타이어 업체와 지속적인 판매 계약을 유지함과 동시에 원재료를 저렴한 가격에 구매 할 수 있게 입찰에 참여하며 안정적인 원재료 수급이 가능하도록 하여 매출실적을 더 개선 할 수 있도록 하겠습니다.

[연료사업부문]

연료부문은 전기 대비 매출액 49억원(6.03%) 감소하였으며, 영업이익 2억원(4.60%) 증가 하였습니다. 2025년 상반기 페트로코크스 시장은 글로벌 공급망의 불안정과 수요 변동성으로 인해 가격 등락이 거듭되었으나, 하반기에는 원유 가격 안정화와 함께 점진적인 회복세를 보이며 안정화 국면에 접어들었습니다. 당사는 안정적인 페트로코크스 소싱 역량을 기반으로 국내 원탄 시장 입찰 경쟁에서 우위를 확보하였으며, 어려운 시장 환경 속에서도 목표 매출 및 목표 영업이익을 차질 없이 달성하였습니다.

2026년에는 탄소 중립 정책 가속화에 따른 환경 규제 강화, 환율 및 원유 가격 변동 등 다양한 요인에 따라 시장 변동성이 한층 더 확대될 것으로 예상됩니다. 이에 당사는 파트너사와의 긴밀한 협업을 통해 더욱 견고하고 안정적인 공급망을 유지하고, 국내산 페트로코크스 원탄의 품질 경쟁력을 강화하여 내수 시장의 지배력을 공고히 함은 물론 해외 수출 시장으로도 사업 범위를 본격적으로 확장할 계획입니다. 이를 통해 변동성 높은 환경에서도 흔들리지 않는 지속가능한 성장을 실현하고자 최선을 다하겠습니다.

[기타사업부문]

기타사업부문은 전기 대비 매출액 1,312억원(593.30%) 증가하였으며, 영업이익 170억원(680.89%) 증가하였으며 당기 중 (주)라이온캠텍과 (주)케이피티의 사업결합이 발생하였습니다. 에코코스(주)는 소재 중심의 핵심 사업 역량 강화를 위해 전기 중 보유 지분 전량을 매각하였습니다. (주)태경코엠은 화장품 방부대체제인 헥산디올-1,2을 취급하고 있으며, 최근 전반적인 화장품 업계의 불황이 지속되고 있음에도 당기 매출액 114억을 달성했습니다. 신규 고객사 발굴 및 신규 품목 개발을 통해 매출 증진을 위해 노력하고 있습니다. 또한 공장 증설을 완료하여 생산 효율성을 높이고 원가 절감을 실현하고 있습니다. 앞으로도 시장 변화에 유연하게 대응하며, 지속적인 성장을 도모할 계획입니다. (주)라이온캠텍은 글로벌 지정학적 리스크와 공급망 불안정 등 불확실한 시장 환경이 지속되고 있으나, 리스크 관리와 공격적인 시장 공략을 통해 사업 계획을 차질 없이 달성하겠습니다. 인조대리석 부문은 ①외장재 라인업 확장을 통한 유럽 시장 매출 확대, ②광폭 인조대리석 판매 증대, ③독창적인 물결 무늬 및 ④카라라, ⑤테라조 패턴 등 다양한 제품군을 통해 꾸준한 성장세를 실현하겠습니다. 합성왁스 부문 역시 ①다분산성 입도 및 ②낮은 분자량 분포도를 지닌 고기능성 왁스 개발로 도료·잉크 시장 점유율을 높이고, ③FDA 승인을 기반으로 신규 시장 진출을 가속화하겠습니다. 이를 바탕으로 ④기능성 왁스와 ⑤저점도 폴리올레핀 공중합체 등 신규 사업 영역에도 전하여 미래 성장 동력을 확보하겠습니다.

(3) 주요 연결손익의 관계비율

구 분	이 익 률	
	제 45(당) 기	제 44(전) 기
매출총이익률	21.46%	22.71%
매출액대비 영업이익률	7.13%	8.24%

매출액대비 당기순이익률	4.95%	5.93%
--------------	-------	-------

(4) 별도포괄손익계산서

(단위:원)

과 목	제 45(당) 기	제 44(전) 기	증감액	증감율
매출액	138,071,380,178	142,123,472,346	(4,052,092,168)	-2.85%
매출총이익	24,525,589,463	27,679,094,043	(3,153,504,580)	-11.39%
영업이익	(1,317,212,944)	3,009,853,449	(4,327,066,393)	-143.76%
당기순이익	3,707,553,596	4,184,867,610	(477,314,014)	-11.41%
기타포괄손익	(489,517,620)	(1,302,207,047)	812,689,427	-62.41%
당기총포괄손익	3,218,035,976	2,882,660,563	335,375,413	11.63%

※ 제45기(당기)는 주주총회 승인 전 별도재무제표입니다. 향후 정기주주총회에서 재무제표 승인 관련 안건이 부결되거나 수정이 발생한 경우 정정보고서를 통해 그 내용 및 사유 등을 반영할 예정입니다.

전기 대비 매출액은 41억원(2.85%) 감소한 1,381억원 입니다.

영업이익은 43억원(143.76%) 감소한 -13억원 입니다.

당기순이익은 5억원(11.41%) 감소한 37억원 입니다.

(5) 주요 손익의 관계비율

구 분	이 익 률	
	제 45(당) 기	제 44(전) 기
매출총이익률	17.76%	19.48%
매출액대비 영업이익률	-0.95%	2.12%
매출액대비 당기순이익률	2.69%	2.94%

다. 신규사업

(1) 라이온캠텍 지분 인수

종속기업인 (주)태경비케이와 태경케미컬(주)는 2024년 12월 (주)라이온캠텍의 최대주주와 (주)라이온캠텍의 최대주주 변경을 수반하는 주식양수도계약(양수도가액 129,700백만원)을 체결하였고, 2025년 3월 (주)라이온캠텍의 보통주식 19,953,847주((주)태경비케이 12,300,000주, 태경케미컬(주) 7,653,847주)를 양수하여 해당 피투자법인 발행보통주식수의 55.58%((주)태경비케이 34.26%, 태경케미컬(주) 21.32%)를 취득하였습니다.

※ 자세한 사항은 2025년 03월 18일 공시된 '[기재정정]타법인주식및출자증권취득결정(종속회사의주요경영사항)' 및 '[기재정정]타법인주식및출자증권취득결정(종속회사의주요경영사항)' 을 참고하시기 바랍니다.

(2) 케이피티 지분 인수

종속기업인 (주)남영전구와 (주)태경에코는 2025년 1월 13일 보고기간말 기준 연결실체의 관계회사인 (주)케이피티의 보통주 2,490,110주(남영전구와 태경에코 각각 1,245,055주)를 39,760백만원(각각 19,880백만원)에 양수하여 해당 피투자법인의 경영권을 인수하였습니다.

라. 조직개편

-해당사항 없음-

마. 중단사업 관련

-해당사항 없음-

바. 환율변동 영향

연결실체는 글로벌 영업 및 장부통화와 다른 수입과 지출로 인해 외화 환포지션이 발생하며, 환포지션이 발생하는 주요 외화로는 EUR, USD, VND등이 있습니다. 또한 연결실체는 외화로 표시된 채권과 채무 관리 시스템을 통하여 환노출 위험을 주기적으로 평가, 관리 및 보고하고 있습니다.

연결실체의 당기말 및 전기말 현재 외화금융자산의 내역은 다음과 같습니다.

(원화단위: 원, 외화단위: USD, EUR, JPY, CNY, VND)				
과 목	당기말		전기말	
	외화금액	원화상당액	외화금액	원화상당액
<외화금융자산>				
USD	25,564,583	36,663,308,087	7,515,601	11,023,921,504
EUR	215,849	363,860,926	60,972	93,211,102
JPY	105,636,125	969,348,771	16,252,962	152,205,737
CNY	2,723,774	557,719,982	-	-
VND	55,409,089,127	3,025,336,266	52,509,756,736	3,029,812,964
기타외화	5,129,675	4,714,942	-	-
<외화금융부채>				
USD	4,483,823	6,437,864,539	7,381,045	10,842,476,911
CNY	258,633	52,957,779	-	-
VND	25,474,370,043	1,390,900,604	19,413,285,656	1,120,146,582

당기 중 외화환산이익 28,110,863원 및 외화환산손실 514,834,404원이 발생하였습니다.

보고기간종료일 현재 기능통화 이외의 외화로 표시된 화폐성자산에 대해 다른 모든 변수가 일정하고 외화에 대한 원화 환율의 10% 변동시 당기손익에 미치는 영향은 다음과 같습니다.

(단위: 원)		
구 분	당기	전기

	환율10% 상승시	환율10% 하락시	환율10% 상승시	환율10% 하락시
외화금융자산	4,158,428,897	(4,158,428,897)	1,429,915,131	(1,429,915,131)
외화금융부채	(788,172,292)	788,172,292	(1,196,262,349)	1,196,262,349

사. 자산손상인식

연결실체는 매년 개별 자산(무형자산포함)이나 현금창출 단위에 대한 손상여부를 검토하고 있습니다. 내용연수가 비한정인 무형자산, 아직 사용할 수 없는 무형자산 및 사업결합으로 취득한 영업권에 대해서는 자산손상을 시사하는 징후가 있는지에 관계없이 매년 회수가능액을 추정하고 장부금액과 비교하여 손상검사를 하고 있으며, 그 외의 자산은 매 보고기간말마다 자산손상을 시사하는 징후가 있는지를 검토하고 그러한 징후가 있다면 개별 자산별로 회수가능액을 추정하며 개별 자산의 회수가능액을 추정할 수 없다면 그 자산이 속하는 현금창출단위의 회수가능액을 추정하고 있습니다.

자산의 회수가능액은 자산 또는 현금창출단위의 순공정가치와 사용가치 중 더 많은 금액으로 측정하고 있습니다. 자산의 회수가능액이 장부금액에 미달하는 경우 자산의 장부금액을 회수가능액으로 감소시키며, 손상차손은 즉시 당기손익으로 인식하고 있습니다.

당기의 계정과목별 손상차손(환입)인식액은 유형자산 726,697,949원입니다.

4. 유동성 및 자금조달과 지출

가. 유동성 현황

(1) 연결회사의 현금 및 현금성 자산의 세부내역은 아래와 같습니다.

(단위 : 원)

구 분	제 45(당) 기	제 44(전) 기	증감
현금	78,405,787	98,740,086	(20,334,299)
당좌예금	4,480,621,502	4,614,390,834	(133,769,332)
보통예금	68,490,880,985	60,609,828,126	7,881,052,859
제예금	34,950,597,924	34,869,189,221	81,408,703
외화예금	3,675,022,609	2,040,781,467	1,634,241,142
소 계	111,675,528,807	102,232,929,734	9,442,599,073

(2) 연결회사의 현금흐름 내역은 아래와 같습니다.

(단위 : 원)

구 분	제 45(당) 기	제 44(전) 기	증감
기초의 현금	102,232,929,734	57,515,892,883	44,717,036,851
영업활동으로인한 현금흐름	73,423,231,338	42,749,202,138	30,674,029,200
투자활동으로인한 현금흐름	(179,114,878,010)	(13,826,796,541)	(165,288,081,469)
재무활동으로인한 현금흐름	115,620,969,286	15,522,891,576	100,098,077,710
외화현금및현금성자산의 환율변동효과	(486,723,541)	271,739,678	(758,463,219)
기말의 현금	111,675,528,807	102,232,929,734	9,442,599,073

(3) 연결회사의 유동비율은 아래와 같습니다.

구 분	제 45(당) 기	제 44(전) 기
유동비율(*)	195.55%	168.15%

* 유동비율 = (유동자산 ÷ 유동부채) × 100(%)

나. 자금조달

(1) 연결회사의 단기 차입금 내역은 다음과 같습니다.

(단위: 원)				
차입처	내역	연이자율	당기말	전기말
하나은행	일반한도대출	3.13%~3.36%	23,000,000,000	18,000,000,000
한국산업은행	일반한도대출	3.28%~3.60%	15,000,000,000	27,000,000,000

신한은행	일반한도대출, 외 화대출 외	2.68%~4.26%	29,842,758,400	31,331,227,414
한국수출입은행	일반한도대출	2.85%~3.13%	15,000,000,000	15,000,000,000
우리은행	일반한도대출	2.71%~3.17%	8,000,000,000	5,000,000,000
SHINHAN BANK VIETNAM BINH DUONG BRANCH	구매자금대출	4.10%	1,592,899,015	1,650,153,722
기업은행	일반한도대출	0.55%~2.51%	2,700,000,000	-
국민은행	일반한도대출	2.50%	1,000,000,000	-
합 계			96,135,657,415	97,981,381,136

(2) 연결회사의 장기 차입금 내역은 다음과 같습니다.

(단위: 원)					
차입처	차입금종류	이자율(%)	당기말	전기말	상환방법
신한은행	정책자금대출	1.75%~3.03%	40,438,000,000	341,000,000	분할상환
농협	운영자금대출	1.93%~2.93%	40,500,000,000	-	분할상환
한국산업은행	운영자금대출	3.06%	72,000,000,000	-	분할상환
기업은행	자금대출	1.50%	198,900,000	91,666,667	물품대 상환
합 계			153,136,900,000	432,666,667	
차감 : 유동성대체액			(46,800,000)	(91,666,667)	
비유동성잔액			153,090,100,000	341,000,000	

5. 부외거래

부외거래 내용은 본 사업보고서 'Ⅲ.재무에 관한 사항'의 '3.연결채무제표 주식' 및 '5.채무제표 주식'의 '우발채무 및 약정사항'을 참조하시기 바랍니다.

6. 그 밖에 투자의사결정에 필요한 사항

가. 중요한 회계정책 및 추정에 관한 사항

중요한 회계정책 및 추정에 관한 사항은 사업보고서 본문 'Ⅲ. 재무에 관한 사항'을 참조하시기 바랍니다.

나. 환경에 관한 사항

2011년부터 「기후위기 대응을 위한 탄소중립·녹색성장 기본법」에 따라 온실가스 에너지 목표관리제가 시행되어 법규기준에 따른 사업장의 온실가스 배출량 및 에너지 사용량을 산정하여 정부에 보고하고 있습니다. 자세한 내용은 사업보고서 본문 'Ⅱ. 사업의 내용 7. 기타 참고사항'을 참조하시기 바랍니다.

다. 법규상의 규제에 관한 사항

법규상의 규제에 관한 사항은 사업보고서 본문 'XI. 그 밖에 투자자 보호를 위하여 필요한 사항 3. 제재 등과 관련된 사항'을 참조하시기 바랍니다.

라. 파생상품 및 위험관리정책에 관한 사항

사업보고서 본문 'Ⅱ. 사업의 내용 5. 위험관리 및 파생거래'를 참조하시기 바랍니다.

V. 회계감사인의 감사의견 등

1. 외부감사에 관한 사항

가. 회계감사인의 명칭 및 감사의견

사업연도	구분	감사인	감사의견	의견변형사유	계속기업 관련 중요한 불확실성	강조사항	핵심감사사항
제45기(당기)	감사보고서	삼화회계법인	적정의견	-	-	-	종속기업투자주식 손상
	연결감사 보고서	삼화회계법인	적정의견	-	-	-	사업결합 회계처리의 적정성
제44기(전기)	감사보고서	대현회계법인	적정의견	-	-	-	수익인식의 적정성
	연결감사 보고서	대현회계법인	적정의견	-	-	-	수익인식의 적정성
제43기(전전기)	감사보고서	대현회계법인	적정의견	-	-	-	수익인식의 적정성
	연결감사 보고서	대현회계법인	적정의견	-	-	-	수익인식의 적정성

나. 감사용역 체결현황

(단위 : 백만원, 시간)

사업연도	감사인	내 용	감사계약내역		실제수행내역	
			보수	시간	보수	시간
제45기(당기)	삼화회계법인	반기재무제표 검토 반기연결재무제표 검토 개별재무제표 감사 연결재무제표 감사 내부회계관리 감사	155	2,900	155	2,795
제44기(전기)	대현회계법인	반기재무제표 검토 반기연결재무제표 검토 개별재무제표 감사 연결재무제표 감사 내부회계관리 감사	320	2,348	320	2,501
제43기(전전기)	대현회계법인	반기재무제표 검토 반기연결재무제표 검토 개별재무제표 감사 연결재무제표 감사 내부회계관리 감사	320	2,376	320	2,523

다. 회계감사인과의 비감사용역 계약체결 현황

사업연도	계약체결일	용역내용	용역수행기간	용역보수	비고
제45기(당기)	-	-	-	-	-
	-	-	-	-	-

제44기(전기)	-	-	-	-	-
	-	-	-	-	-
제43기(전전기)	-	-	-	-	-
	-	-	-	-	-

-해당사항 없음-

라. 회계감사인의 네트워크 회계법인과의 비감사용역 계약체결 현황

사업연도	네트워크 회계법인명	계약체결일	용역내용	용역수행기간	용역보수	비고
제45기(당기)	-	-	-	-	-	-
	-	-	-	-	-	-
제44기(전기)	-	-	-	-	-	-
	-	-	-	-	-	-
제43기(전전기)	-	-	-	-	-	-
	-	-	-	-	-	-

-해당사항 없음-

마. 재무제표 중 이해관계자의 판단에 상당한 영향을 미칠 수 있는 사항에 대해 내부감사기가 회계감사인과 논의한 결과

구분	일자	참석자	방식	주요 논의 내용
1	2023년 07월 27일	회사 : 감사, 재무담당팀장 감사인 : 담당회계사	대면회의	- 재무제표 검토와 관련된 경영진과 감사인의 책임 - 감사인의 독립성 - 검토에서의 유의적인 발견사항
2	2023년 12월 08일	회사 : 감사, 재무담당팀장 감사인 : 담당회계사	대면회의	- 재무제표 감사와 관련된 감사인의 책임 - 감사인의 독립성 - 계획된 감사범위, 시기의 개요
3	2024년 02월 20일	회사 : 감사, 재무담당팀장 감사인 : 담당회계사	대면회의	- 감사에서의 유의적 발견사항 - 감사인의 독립성 - 핵심감사 사항 등
4	2024년 07월 31일	회사 : 감사, 재무담당팀장 감사인 : 담당회계사	대면회의	- 재무제표 검토와 관련된 경영진과 감사인의 책임 - 감사인의 독립성 - 검토에서의 유의적인 발견사항
5	2024년 11월 22일	회사 : 감사, 재무담당팀장 감사인 : 담당회계사	서면회의	- 재무제표 감사와 관련된 감사인의 책임 - 감사인의 독립성 - 계획된 감사범위, 시기의 개요
6	2025년 02월 13일	회사 : 감사, 재무담당팀장 감사인 : 담당회계사	서면회의	- 감사에서의 유의적 발견사항 - 감사인의 독립성 - 핵심감사 사항 등
7	2025년 04월 14일	회사 : 감사, 재무담당팀장 감사인 : 담당회계사	서면회의	- 초도 감사 관련 사전 점검 및 담당자 미팅 - 감사인의 독립성 - 핵심감사 사항 등

8	2025년 07월 23일	회사 : 감사, 재무담당팀장 감사인 : 담당회계사	서면회의	- 회사의 자금부정 통제 및 내부회계 점검 - 감사인의 독립성 - 검토에서의 유의적인 발견사항
9	2025년 12월 30일	회사: 감사 감사인: 담당이사 외 2인	서면회의	- 감사계획단계 커뮤니케이션 사항
10	2026년 03월 13일	회사: 감사 감사인: 담당이사 외 2인	서면회의	- 자금 관련 부정위험
11	2026년 03월 23일	회사: 감사 감사인: 담당이사 외 2인	서면회의	- 감사종결단계 커뮤니케이션 사항

바. 조정협의회 주요 협의내용 및 재무제표 불일치정보

- 해당없음 -

사. 회계감사인의 변경

당사는 '주식회사 등의 외부감사에 관한 법률' 제11조, 동법시행령 제17조 및 '외부감사 및 회계등에 관한 규정' 제10조 및 제15조에 의거, 금융감독원에서 지정통지(사유 : 주기적 지정)된 대현회계법인과 외부감사계약이 종료됨에 따라, '주식회사 등의 외부감사에 관한 법률' 및 동법시행령에 의거, 삼화회계법인을 제 45기(2025년)부터 제 47기(2027년)까지 연속하는 3개 사업연도의 외부감사인으로 선임하였습니다.

2. 내부통제에 관한 사항

가. 경영진의 내부회계 관리제도 효과성 평가 결과

사업연도	구분	운영실태 보고서 보고일자	평가 결론	중요한 취약점	시정조치 계획 등
제 45기 (당기)	내부회계 관리제도	2026년 02월 27일	중요성의 관점에서 효과적으로 설계되어 운영되고 있다고 판단	해당사항 없음	해당사항 없음
	연결내부회계 관리제도	-	-	-	-
제 44기 (전기)	내부회계 관리제도	2025년 02월 28일	중요성의 관점에서 효과적으로 설계되어 운영되고 있다고 판단	해당사항 없음	해당사항 없음
	연결내부회계 관리제도	-	-	-	-
제 43기 (전전기)	내부회계 관리제도	2024년 02월 28일	중요성의 관점에서 효과적으로 설계되어 운영되고 있다고 판단	해당사항 없음	해당사항 없음
	연결내부회계 관리제도	-	-	-	-

나. 감사(위원회)의 내부회계관리제도 효과성 평가 결과

사업연도	구분	평가보고서 보고일자	평가 결론	중요한 취약점	시정조치 계획 등
제 45기 (당기)	내부회계 관리제도	2026년 03월 18일	중요성의 관점에서 효과적으로 설계되어 운영되고 있다고 판단	해당사항 없음	해당사항 없음
	연결내부회계 관리제도	-	-	-	-
제 44기 (전기)	내부회계 관리제도	2025년 02월 28일	중요성의 관점에서 효과적으로 설계되어 운영되고 있다고 판단	해당사항 없음	해당사항 없음
	연결내부회계 관리제도	-	-	-	-
제 43기 (전전기)	내부회계 관리제도	2024년 02월 28일	중요성의 관점에서 효과적으로 설계되어 운영되고 있다고 판단	해당사항 없음	해당사항 없음
	연결내부회계 관리제도	-	-	-	-

다. 감사인의 내부회계관리제도 감사의견(검토결론)

사업연도	구분	감사인	유형 (감사/검토)	감사의견 또는 검토결론	지적사항	회사의 대응조치
제 45기 (당기)	내부회계 관리제도	상화회계법인	감사	적정의견	해당사항 없음	해당사항 없음
	연결내부회계 관리제도	-	-	-	-	-

제 44기 (전기)	내부회계 관리제도	대현회계법인	감사	적정의견	해당사항 없음	해당사항 없음
	연결내부회계 관리제도	-	-	-	-	-
제 43기 (전전기)	내부회계 관리제도	대현회계법인	감사	적정의견	해당사항 없음	해당사항 없음
	연결내부회계 관리제도	-	-	-	-	-

라. 내부회계관리·운영조직 현황

(1) 내부회계관리·운영조직 인력 및 공인회계사 보유현황

소속기관 또는 부서	총 원	내부회계담당인력의 공인회계사 자격증 보유비율			내부회계담당 인력의 평균경력월수
		내부회계 담당인력수(A)	공인회계사자격증 소지자수(B)	비율 (B/A*100)	
감사(위원회)	1	1	-	-	21
이사회	1	1	-	-	120
내부회계관리총괄	1	1	-	-	28
회계처리부서	6	6	-	-	51
전산운영부서	5	2	-	-	187
자금운영부서	6	2	-	-	242

(2) 회계담당자의 경력 및 교육실적

직책 (직위)	성명	회계담당자 등록여부	경력 (단위:년, 개월)		교육실적 (단위:시간)	
			근무연수	회계관련경력	당기	누적
내부회계관리자	최만연	등록	2년, 4개월	2년, 4개월	16	23
회계담당임원	박충기	등록	3년	3년	4	8
회계담당직원	이명원	등록	5년, 5개월	13년, 3개월	8	61

VI. 이사회 등 회사의 기관에 관한 사항

1. 이사회에 관한 사항

보고서 작성기준일 현재 당사의 이사회는 3명의 사내이사 및 1명의 사외이사 등 총 4명으로 구성되어 있습니다. 각 이사의 주요 이력 및 담당업무는 『VIII.임원 및 직원 등에 관한 사항』을 참조하시기 바랍니다.

가. 이사회제도에 관한 사항

(1) 이사회 구성에 관한 사항

1) 이사회 권한 내용

- ① 회사의 업무집행, 지배인의 선임 또는 해임과 지점의 설치,이전 또는 폐지
- ② 이사의 업무집행에 관한 감독
- ③ 회사업무의 중요사항 결의

(2) 이사후보의 인적사항에 관한 주총 전 공시여부 및 주주의 추천여부

- 이사후보의 인적사항에 대하여 주주총회소집결의 (제출일 : 2025.02.27)에 이사후보 예정인원 및 약력등을 기재하여 공시하고 있으며, 이사후보는 특정주주의 추천을 받지 아니하고 이사회에서 추천함.

(3) 등기이사 현황

당사의 이사 4명에 대한 각각의 추천인 및 선임배경 등은 다음과 같습니다.

성명	선임배경	회사와의 거래	이사로서의 활동분야	추천인	최대주주등과의 이해관계	선임일자 (임기)	연임여부 (연임횟수)
김해련	업무 총괄 및 대외적 업무를 안정적으로 수행하기 위함	-	그룹총괄 대표이사	이사회	최대주주 본인	2023.3.31	3
김민정	경영전략 및 경영혁신 업무를 효율적 수행하기 위함	-	업무전반	이사회	특수관계인	2023.3.31	1
박총기	경영전략 및 경영혁신 업무를 효율적 수행하기 위함	-	철강에너지소재PG	이사회	임직원	2023.3.31	-
이유재	경영전략 및 경영혁신 업무를 효율적 수행하기 위함	-	업무전반	이사회	임직원	2023.3.31	1

(4) 사외이사 현황

성명	주요경력	최대주주등과의 이해관계	대내외 교육 참여현황	비고

이유재	1982. 3 서울대학교 경영학과 졸업 1987. 7 스탠포드대학교 경영학 박사 2009 ~ 2010 한국마케팅학회 회장 2020 ~ 2021 서울대학교 경영대학장 現) 서울대학교 경영대학 석좌교수	해당사항없음	해당사항없음	-
-----	--	--------	--------	---

※사외이사의 업무지원 조직(부서 또는 팀): 회계팀 권혁주 책임(02-3661-8011)

(5) 이사의 독립성

이사는 주주총회를 통해 선임하며, 주주총회에서 선임할 이사 후보자는 이사회에서 선정하여 주주총회에 제출할 의안으로 확정하고 있습니다. 이사의 선임과 관련하여 관련법규에 의한 주주제안이 있는 경우, 이사회는 적법한 범위 내에서 이를 주주총회에 의안으로 제출하고 있습니다.

(6) 이사회 운영에 관한 사항

1) 이사회 운영규정의 주요내용

- ① 운영목적 : 회사의 경영전반에 걸친 제반 문제점을 적출하여 대응 전략, 정책, 방안, 지침을 구상, 검토 심의한다.
- ② 참석범위 : 이사 및 감사.
- ③ 의장 : 대표이사 또는 이사회에서 따로 정한 경우에는 그 이사를 의장으로 한다.

▣ 이사회의 주요활동내역

회 차	개최일자	의 안 내 용	가결 여부	사내이사			사외이사																														
				김해련	김민정	박총기	이유재																														
				출석률:	출석률:	출석률:	출석률:																														
				100%	100%	100%	56%																														
				찬반여부																																	
1	2025.02.10	의안 : 제 44기(2024년 사업연도) 내부결산 재무제표 승인의 건 1. 재무상태표 <table border="1" style="margin-left: 20px;"> <thead> <tr> <th>제 44기</th> <th>연결</th> <th>별도</th> </tr> </thead> <tbody> <tr> <td>자산총계</td> <td>684,818,981,150원</td> <td>239,164,623,455원</td> </tr> <tr> <td>부채총계</td> <td>206,698,737,137원</td> <td>72,869,173,617원</td> </tr> <tr> <td>자본총계</td> <td>478,120,244,013원</td> <td>166,295,449,838원</td> </tr> <tr> <td>자본금</td> <td>14,614,375,000원</td> <td>14,614,375,000원</td> </tr> </tbody> </table> 2. 포괄손익계산서 <table border="1" style="margin-left: 20px;"> <thead> <tr> <th>제 44기</th> <th>연결</th> <th>별도</th> </tr> </thead> <tbody> <tr> <td>매출액</td> <td>675,692,392,838원</td> <td>142,123,472,346원</td> </tr> <tr> <td>영업이익</td> <td>55,674,810,638원</td> <td>3,009,853,449원</td> </tr> <tr> <td>법인세비용차감전순이익</td> <td>51,177,092,345원</td> <td>4,571,031,081원</td> </tr> <tr> <td>당기순이익</td> <td>40,490,191,491원</td> <td>4,184,867,610원</td> </tr> </tbody> </table>	제 44기	연결	별도	자산총계	684,818,981,150원	239,164,623,455원	부채총계	206,698,737,137원	72,869,173,617원	자본총계	478,120,244,013원	166,295,449,838원	자본금	14,614,375,000원	14,614,375,000원	제 44기	연결	별도	매출액	675,692,392,838원	142,123,472,346원	영업이익	55,674,810,638원	3,009,853,449원	법인세비용차감전순이익	51,177,092,345원	4,571,031,081원	당기순이익	40,490,191,491원	4,184,867,610원	가결	찬성	찬성	찬성	찬성
제 44기	연결	별도																																			
자산총계	684,818,981,150원	239,164,623,455원																																			
부채총계	206,698,737,137원	72,869,173,617원																																			
자본총계	478,120,244,013원	166,295,449,838원																																			
자본금	14,614,375,000원	14,614,375,000원																																			
제 44기	연결	별도																																			
매출액	675,692,392,838원	142,123,472,346원																																			
영업이익	55,674,810,638원	3,009,853,449원																																			
법인세비용차감전순이익	51,177,092,345원	4,571,031,081원																																			
당기순이익	40,490,191,491원	4,184,867,610원																																			

2	2025.02.27	<p>제1호의안: 제 44기 정기주주총회 소집의 건</p> <p>1.총회소집일시: 2025년 3월 31일(월) AM 10:00</p> <p>2.총회소집장소:서울시 강서구 공항대로 467(등촌동) 송원빌딩B1 대회의실</p> <p>3.총회의 회의목적사항</p> <p>1)보고사항:감사보고, 영업보고, 내부회계관리제도 운영실태보고, 외부감사인 선임보고</p> <p>2)의결사항</p> <p>제1호의안: 제 44기 재무제표 승인의 건</p> <p>제2호의안: 이사보수한도액 승인의 건</p> <p>제3호의안: 감사보수한도액 승인의 건</p>	가결	찬성	찬성	찬성	찬성																														
3	2025.02.27	<p>제1호의안: 이사보수 한도액 심결의 건</p> <p>제2호의안: 감사보수 한도액 심결의 건</p>	가결	찬성	찬성	찬성	찬성																														
4	2025.03.18	<p>의안: 대경케이컬(주) 명의 신한은행(기사)일반자금대출에 대한 연대보증입보의 건</p> <p>1.채무자: 대경케이컬(주)</p> <p>2.차입은행: 신한은행 가양역금융센터</p> <p>3.차입과목: (기사)일반자금대출</p> <p>4.차입금액: 금 사백억 원 (₩40,000,000,000)</p> <p>5.연대보증금액: 금 사백팔십억 원 (₩48,000,000,000)</p> <p>6.자금용도: 시설자금</p> <p>7.보증기간: 3년 (본 채무 상환 시까지)</p>	가결	찬성	찬성	찬성	불참석																														
5	2025.03.21	<p>제1호의안: 제 44기(2024년 사업연도) 재무제표(연결 및 별도)승인의 건</p> <p>1. 재무상태표</p> <table border="1" style="margin-left: 40px;"> <thead> <tr> <th>제 44기</th> <th>연결</th> <th>별도</th> </tr> </thead> <tbody> <tr> <td>자산총계</td> <td>684,731,194,390원</td> <td>239,164,623,455원</td> </tr> <tr> <td>부채총계</td> <td>206,748,842,959원</td> <td>72,869,173,617원</td> </tr> <tr> <td>자본총계</td> <td>477,982,351,431원</td> <td>166,295,449,838원</td> </tr> <tr> <td>자본금</td> <td>14,614,375,000원</td> <td>14,614,375,000원</td> </tr> </tbody> </table> <p>2. 포괄손익계산서</p> <table border="1" style="margin-left: 40px;"> <thead> <tr> <th>제 44기</th> <th>연결</th> <th>별도</th> </tr> </thead> <tbody> <tr> <td>매출액</td> <td>675,692,460,593원</td> <td>142,123,472,346원</td> </tr> <tr> <td>영업이익</td> <td>55,683,630,049원</td> <td>3,009,853,449원</td> </tr> <tr> <td>법인세비용차감전순이익</td> <td>50,935,967,543원</td> <td>4,571,031,081원</td> </tr> <tr> <td>당기순이익</td> <td>40,057,922,305원</td> <td>4,184,867,610원</td> </tr> </tbody> </table> <p>제2호의안 : 제44기(2024년 사업연도) 이익배당의 건</p> <p>제3호의안 : 내부회계관리제도 운영실태 보고의 건</p>	제 44기	연결	별도	자산총계	684,731,194,390원	239,164,623,455원	부채총계	206,748,842,959원	72,869,173,617원	자본총계	477,982,351,431원	166,295,449,838원	자본금	14,614,375,000원	14,614,375,000원	제 44기	연결	별도	매출액	675,692,460,593원	142,123,472,346원	영업이익	55,683,630,049원	3,009,853,449원	법인세비용차감전순이익	50,935,967,543원	4,571,031,081원	당기순이익	40,057,922,305원	4,184,867,610원	가결	찬성	찬성	찬성	찬성
제 44기	연결	별도																																			
자산총계	684,731,194,390원	239,164,623,455원																																			
부채총계	206,748,842,959원	72,869,173,617원																																			
자본총계	477,982,351,431원	166,295,449,838원																																			
자본금	14,614,375,000원	14,614,375,000원																																			
제 44기	연결	별도																																			
매출액	675,692,460,593원	142,123,472,346원																																			
영업이익	55,683,630,049원	3,009,853,449원																																			
법인세비용차감전순이익	50,935,967,543원	4,571,031,081원																																			
당기순이익	40,057,922,305원	4,184,867,610원																																			
6	2025.03.26	<p>의안: ①한국산업은행 산업운영자금대출 70억원에 대한 차입의 건</p> <p>②한국산업은행 산업운영자금대출(단기한도대출)30억원에 대한 차입의 건</p> <p>1.차입은행: 한국산업은행 마곡지점</p> <p>2.차입과목: ①산업운영자금대출, ②산업운영자금대출(단기한도대출)</p> <p>3.차입금액: ①금십삼억원정(₩7,000,000,000), ②금삼십억원정(₩3,000,000,000)</p> <p>4.자금용도: ①운영자금, ②운영자금</p> <p>5.차입기간: ①1년(대환), ②1년(기한연장, 총 3년)</p> <p>6.연대보증인: -</p> <p>7.담보조건: 무담보</p> <p>8.기타: 기타 세부사항은 대표이사에게 위임하여 처리함</p>	가결	찬성	찬성	찬성	불참석																														

7	2025.05.20	<p>의안: 지정 설치의 건</p> <p>1. 지점의 명칭 및 주소</p> <table border="1" style="margin-left: 20px;"> <tr> <td style="text-align: center;">지 점 명</td> <td style="text-align: center;">주 소</td> </tr> <tr> <td style="text-align: center;">태경산업(주) 온산공장</td> <td style="text-align: center;">울산광역시 울주군 온산읍 당월로 72-40</td> </tr> </table> <p>2. 지정 설치일: 2025년 5월 20일</p>	지 점 명	주 소	태경산업(주) 온산공장	울산광역시 울주군 온산읍 당월로 72-40	가결	찬성	찬성	찬성	찬성
지 점 명	주 소										
태경산업(주) 온산공장	울산광역시 울주군 온산읍 당월로 72-40										
8	2025.07.22	<p>의안 : 대출한도 설정에 관한 건(수입자금대출)</p> <p>1.차입은행: 한국수출입은행</p> <p>2.차입종별: 수입자금대출(회전한도 설정)</p> <p>3.한도금액: 금 오십억원 정(KRW5,000,000,000.-)</p> <p>4.한도기간: 한도설정일로부터 1년</p> <p>5.개별대출기간: 개별 대출취급일로부터 6개월 이내</p> <p>6.담보: 신용100%</p> <p style="margin-left: 20px;">태경케이컬(주) 법인자격 연대보증</p> <p style="margin-left: 20px;">[기타 채권보전]</p> <p style="margin-left: 20px;">양도담보 재고자산(태경산업(주))(한정근)</p> <p>7.이자납입: 개별 대출취급일로부터 매 1개월 후지급</p> <p>8.원금상환: 개별 건별 만기 일시상환</p>	가결	찬성	찬성	찬성	불참석				
9	2025.09.05	<p>의안: 예미공장 생산중단의 건</p> <p>1. 생산중단 세부사항</p> <p style="margin-left: 20px;">1) 생산중단 사업장: 태경산업(주) 예미공장</p> <p style="margin-left: 20px;">2) 생산중단 사유: 합금철 사업부문의 매출 및 영업이익 악화</p> <p>3) 생산중단 영향: 향후 매출액 감소가 예상되나, 적자 사업부문 생산중단에 따른 재무구조 개선 효과 기대</p> <p>4) 향후대책: 매출 및 수익성이 부진한 예미공장 생산 중단을 통하여 회사의 재무구조 안정화를 도모</p> <p>2. 생산중단일: 2025년 9월 8일</p>	가결	찬성	찬성	찬성	불참석				

(7) 이사회에서의 사외이사의 주요활동내역

회 차	개최일자	사외이사 참석인원 이유재(출석율: 56%)	비 고
1	2025.02.10	참석	-
2	2025.02.27	참석	-
3	2025.02.27	참석	-
4	2025.03.18	불참석	-
5	2025.03.21	참석	-
6	2025.03.26	불참석	-
7	2025.05.20	참석	-
8	2025.07.22	불참석	-
9	2025.09.05	불참석	-

▣ 사외이사 및 그 변동현황

(단위 : 명)

이사의 수	사외이사 수	사외이사 변동현황		
		선임	해임	중도퇴임
4	1	-	-	-

▣ 사외이사후보추천위원회 설치 및 구성 현황

성명	사외이사 여부	비고
-	-	당사는 사외이사후보 추천위원 구성 의무가 없습니다.

▣ 사외이사 교육 사항

사외이사 교육 실시여부	사외이사 교육 미실시 사유
미실시	※ 당기 중 사외이사에게 교육을 실시한 사항은 없으며 향후 적합한 교육이 있을 시 실시할 예정입니다.

2. 감사제도에 관한 사항

가. 감사제도

(1) 감사 관련 사항

1) 감사 구성방법 등

- ① 監事는 회사의 회계와 업무를 監査한다
- ② 監事는 이사회에 출석하여 의견을 제시할 수 있다
- ③ 당사의 監事는 현재 상근감사 1인과 상시근무 감사보조요원 7인으로 구성됨

2) 감사의 감사업무에 필요한 경영정보접근을 위한 내부장치 마련 여부

- ① 監事는 회의의 목적사항과 소집의 이유를 記述한 서면을 이사회에 제출하여 임시 주주총회의 소집을 청구할 수 있다.
- ② 監事는 그 직무를 수행하기 위하여 필요한 때에는 자회사에 대해 영업의 보고를 요 구할 수 있다. 이 경우 자회사가 지체없이 보고하지 아니할 때 또는 그 보고의 내용을 확 인할 필요가 있을 때에는 자회사의 업무와 재산 상태를 조사할 수 있다.
- ③ 監事는 이사가 주주총회에 제출할 의안 및 서류를 조사하여 법령 또는 정 관에 위반하거나 현저하게 부당한 사항이 있는지 그 여부에 관하여 주 주총회에 그 의견을 진술하여야 한다.

(2) 감사의 인적사항

성 명	주 요 경 력	비 고
김주년	경력 : 前) 태경가스기술(주) 감사 前) 태경에프앤지(주) 감사 前) 태경그린케미컬(주) 감사 現) (주)태경비케이 감사 現) 태경케미컬(주) 감사 現) (주)태경네트워크 감사	-

※ 43기 정기주주총회(2024.03.29)에서 감사 김주년이 신규 선임되었습니다.

※ 2025년 03월 31일 일신상의 사유로 이영희 감사가 사임하였습니다.

(3) 감사의 주요활동내역

회 차	개최일자	의 안 내 용	가결여부	김주년 (참석률:78%)
1	2025.02.10	의안 : 제 44기(2024년 사업연도) 내부결산 재무제표 승인의 건	가결	찬성
2	2025.02.27	제1호의안 : 제 44기 정기주주총회 소집의 건	가결	찬성
3	2025.02.27	제1호의안 : 이사보수 한도액 심결의 건 제2호의안 : 감사보수 한도액 심결의 건	가결	찬성
4	2025.03.18	의안: 태경케미컬(주) 명의 신한은행(기사)일반자금대출에 대한 연대보증입보의 건	가결	불참석
5	2025.03.21	제1호의안 : 제44기(2024년 사업연도) 재무제표(연결 및 별도) 승인의 건 제2호의안 : 제44기(2024년 사업연도) 이익배당의 건	가결	찬성
6	2025.03.26	의안: ①한국산업은행 산업운영자금대출 70억원에 대한 차입의 건 ②한국산업은행 산업운영자금대출(단기한도대출)30억원에 대한 차입의 건	가결	불참석
7	2025.05.20	의안: 지점 설치의 건	가결	찬성
8	2025.07.22	의안 : 대출한도 설정에 관한 건(수입자금대출)	가결	찬성
9	2025.09.05	의안: 예미공장 생산중단의 건	가결	찬성

(4) 감사의 독립성

당사는 감사의 원활한 감사업무를 위하여 감사는 언제든지 이사에 대하여 영업에 관한 보고를 요구하거나 회사의 재산상태를 조사할 수 있고, 업무수행을 위하여 필요한 경우 관계임직원 및 외부감사인을 회의에 참석하도록 요구할 수 있으며, 필요하다고 인정할 경우에는 회사의 비용으로 전문가 등에게 자문을 요구할 수 있도록 하고 있습니다.

(5) 감사의 재임기간, 겸직현황, 계열회사 근무경력

구분	당사 재임기간	겸직현황(계열사 감사)	계열회사 근무경력
감사 김주년	2024.03 ~ 현재	(주)태경비케이 태경케미컬(주) 태경네트웍(주)	(주)태경비케이 태경케미컬(주) 태경네트웍(주) 태경가스기술(주) 태경에프앤지(주) 태경그린케미컬(주)

※ 43기 정기주주총회(2024.03.29)에서 감사 김주년이 신규 선임되었습니다.

※ 2025년 03월 31일 일신상의 사유로 이영희 감사가 사임하였습니다.

▣ 감사위원 현황

성명	사외이사 여부	경력	회계·재무전문가 관련		
			해당 여부	전문가 유형	관련 경력
-	-	-	-	-	-

-해당사항 없음-

▣ 감사 교육 사항

감사 교육 실시여부	감사 교육 미실시 사유
미실시	※ 당기 중 감사에게 교육을 실시한 사항은 없으며 향후 적합한 교육이 있을 시 실시할 예정입니다.

▣ 감사 지원조직 현황

부서(팀)명	직원수(명)	직위(근속연수)	주요 활동내역
내부회계감사팀	5	수석매니저 3명, 책임매니저 1명, 매니저 1명 (평균 5년)	내부감사
법무팀	2	수석매니저 1명, 매니저 1명 (평균 2년)	내부감사

▣ 준법지원인 지원조직 현황

당사는 준법지원인 제도를 별도로 설치하고 있지 않습니다.

3. 주주총회 등에 관한 사항

가. 투표제도 현황

(기준일 : 2025년 12월 31일)

투표제도 종류	집중투표제	서면투표제	전자투표제
도입여부	배제	미도입	미도입
실시여부	미실시	미실시	미실시

※ 당사는 2026년 3월 31일에 개최하는 제45기(2025년도)정기주주총회에서 전자투표 및 의결권대리행사권유제도를 실시하지 않습니다. 한편, 당사는 집중투표제 및 서면투표제는 채택하고 있지 않습니다.

나. 소수주주권의 행사여부

보고서 공시대상기간 중 소수주주권의 행사는 없었습니다.

다. 경영권 경쟁

보고서 공시대상기간 중 경영권 경쟁이 발생하지 않았습니다.

라. 주주 제안에 대한 정보

보고서 공시대상기간 중 주주 제안은 없었습니다.

마. 의결권 현황

(기준일 : 2025년 12월 31일)

(단위 : 주)

구 분	주식의 종류	주식수	비고
발행주식총수(A)	보통주	29,228,750	-
	우선주	-	-
의결권없는 주식수(B)	보통주	-	-
	우선주	-	-
정관에 의하여 의결권 행사가 배제된 주식수(C)	보통주	-	-
	우선주	-	-
기타 법률에 의하여 의결권 행사가 제한된 주식수(D)	보통주	8,282,339	상법제369조 제3항 상호보유주식의 의결권제한 및 자기주식
	우선주	-	-
의결권이 부활된 주식수(E)	보통주	-	-
	우선주	-	-
의결권을 행사할 수 있는 주식수 (F = A - B - C - D + E)	보통주	20,946,411	-
	우선주	-	-

당사가 발행한 보통주식수는 30,322,360이며 정관상 발행주식 총수의 63.2%에 해당됩니다. 감소한 주식 1,093,610주를 제외 할 경우 발행주식총수는 29,228,750주입니다. 여기에 상

법 제369조 제3항에 의하여 의결권 행사가 제한된 주식수 8,282,339주를 제외하면 의결권을 행사할 수 있는 주식수는 20,946,411주 입니다.

바. 주식사무

정관상 신주인수권의 내용	<p>①이 회사가 이사회 결의로 신주를 발행하는 경우 다음 각 호의 방식에 의한다.</p> <ol style="list-style-type: none"> 1. 주주에게 그가 가진 주식 수에 따라서 신주를 배정하기 위하여 신주인수의 청약을 할 기회를 부여하는 방식 2. 발행주식총수의 100분의 10을 초과하지 않는 범위 내에서 신기술의 도입, 재무구조의 개선 등 회사의 경영상 목적을 달성하기 위하여 필요한 경우 제1호 외의 방법으로 특정한 자(이 회사의 주주를 포함한다)에게 신주를 배정하기 위하여 신주인수의 청약을 할 기회를 부여하는 방식 3. 발행주식총수의 100분의 20을 초과하지 않는 범위 내에서 제1호 외의 방법으로 불특정 다수인(이 회사의 주주를 포함한다)에게 신주인수의 청약을 할 기회를 부여하고 이에 따라 청약을 한 자에 대하여 신주를 배정하는 방식 <p>②제1항 제3호의 방식으로 신주를 배정하는 경우에는 이사회 결의로 다음 각 호의 어느 하나에 해당하는 방식으로 신주를 배정하여야 한다.</p> <ol style="list-style-type: none"> 1. 신주인수의 청약을 할 기회를 부여하는 자의 유형을 분류하지 아니하고 불특정 다수의 청약자에게 신주를 배정하는 방식 2. 관계 법령에 따라 우리사주조합원에 대하여 신주를 배정하고 청약되지 아니한 주식까지 포함하여 불특정 다수인에게 신주인수의 청약을 할 기회를 부여하는 방식 3. 주주에 대하여 우선적으로 신주인수의 청약을 할 수 있는 기회를 부여하고 청약되지 아니한 주식에 있는 경우 이를 불특정 다수인에게 신주를 배정받을 기회를 부여하는 방식 4. 투자매매업자 또는 투자중개업자가 인수인 또는 주선인으로서 마련한 수요예측 등 관계 법규에서 정하는 합리적인 기준에 따라 특정한 유형의 자에게 신주인수의 청약을 할 수 있는 기회를 부여하는 방식 <p>③제1항 제2호 및 제3호에 따라 신주를 배정하는 경우 상법 제416조제1호, 제2호, 제2호의2, 제3호 및 제4호에서 정하는 사항을 그 납입기일의 2주 전까지 주주에게 통지하거나 공고하여야 한다. 다만, 자본시장과 금융투자업에 관한 법률 제165조의9에 따라 주요사항보고서를 금융위원회 및 거래소에 공시함으로써 그 통지 및 공고를 갈음할 수 있다.</p> <p>④제1항 각호의 어느 하나의 방식에 의해 신주를 발행할 경우에는 발행할 주식의 종류와 수 및 발행가격 등은 이사회 결의로 정한다.</p> <p>⑤회사는 신주를 배정하는 경우 그 기일까지 신주인수의 청약을 하지 아니하거나 그 가액을 납입하지 아니한 주식에 발생하는 경우에 그 처리방법은 발행가액의 적정성 등 관련 법령에서 정하는 바에 따라 이사회 결의로 정한다.</p> <p>⑥회사는 신주를 배정하면서 발생하는 단주에 대한 처리방법은 이사회 결의로 정한다.</p> <p>⑦회사는 제1항 제1호에 따라 신주를 배정하는 경우에는 주주에게 신주인수권증서를 발행하여야 한다.</p>			
결산일	12월 31일			
주주명부폐쇄기간	<table border="1"> <tr> <td>매년 1월 1일부터 1월 31일까지</td> <td>기준일</td> <td>12월 31일</td> </tr> </table>	매년 1월 1일부터 1월 31일까지	기준일	12월 31일
매년 1월 1일부터 1월 31일까지	기준일	12월 31일		
공고방법	<p>당사 인터넷 홈페이지(www.taekyungind.co.kr). 다만, 전산장애 또는 부득이한 경우 매일경제신문에 게재</p>			

주권의 종류	「주식·사채등의 전자등록에 관한 법률」 시행에 따라 주권 및 신주인수권증서에 표시되어야 할 권리가 의무적으로 전자등록됨에 따라 '주권의 종류'를 기재하지 않음.	
주식업무대행기관	대리인의 명칭	(주)하나은행
	사무 취급 장소	서울시 영등포구 여의도동 43-2

사. 주주총회 의사록 요약

당사는 최근 3년간 정기주주총회 3회를 개최하였으며 각 주주총회에서 결의한 내용들은 다음과 같습니다.

주총일자	안 건	결 의 내 용	비 고
제44기 주주총회 (2025.3.31)	제1호 의안 : 제44기 재무제표 승인의 건 → 보고사항으로 갈음함 제2호 의안 : 이사보수한도액 승인의 건 제3호 의안 : 감사보수한도액 승인의 건	원안대로 가결 원안대로 가결 원안대로 가결	제44기 재무제표 승인 (이사회)
제43기 주주총회 (2024.3.29)	제1호 의안 : 제43기 재무제표 승인의 건 → 보고사항으로 갈음함 제2호 의안 : 감사선임의 건 제3호 의안 : 이사보수한도액 승인의 건 제4호 의안 : 감사보수한도액 승인의 건	원안대로 가결 원안대로 가결 원안대로 가결 원안대로 가결	제43기 재무제표 승인 (이사회)
제42기 주주총회 (2023.3.31)	제1호 의안 : 제42기 재무제표 승인의 건 → 보고사항으로 갈음함 제2호 의안 : 이사선임의 건 제3호 의안 : 감사선임의 건 제4호 의안 : 이사보수한도액 승인의 건 제5호 의안 : 감사보수한도액 승인의 건	원안대로 가결 원안대로 가결 원안대로 가결 원안대로 가결 원안대로 가결	제42기 재무제표 승인 (이사회)

VII. 주주에 관한 사항

가. 최대주주 및 특수관계인의 주식소유 현황

최대주주 및 그 특수관계인의 주식소유 현황보고서 작성기준일 현재 당사의 최대주주인 김해련씨는 그 특수관계인의 지분율을 합하여 62.02% (보통주 기준)의 지분을 보유하고 있습니다. 최대주주인 김해련씨는 6,804,620주를 보유하여 지분율이 23.28% 입니다. 당기중 변동내역 및 그 세부내역은 다음과 같습니다.

(기준일 : 2025년 12월 31일)

(단위 : 주, %)

성명	관계	주식의 종류	소유주식수 및 지분율				비고
			기 초		기 말		
			주식수	지분율	주식수	지분율	
김해련	본인	보통주	6,804,620	23.28	6,804,620	23.28	-
양부남	특수관계인	보통주	88,030	0.3	88,030	0.3	-
안수진	특수관계인	보통주	15,472	0.05	15,472	0.05	-
최만연	특수관계인	보통주	15,000	0.05	15,000	0.05	-
태경케미컬(주)	특수관계인	보통주	6,256,859	21.41	6,256,859	21.41	-
(주)남영전구	특수관계인	보통주	865,480	2.96	865,480	2.96	-
(주)태경비케이	특수관계인	보통주	1,010,000	3.46	1,010,000	3.46	-
태경에코(주)	특수관계인	보통주	150,000	0.51	150,000	0.51	-
송원김영환 장학재단	특수관계인	보통주	2,922,000	9.99	2,922,000	9.99	-
계		보통주	18,127,461	62.02	18,127,461	62.02	-
		합계	18,127,461	62.02	18,127,461	62.02	-

최대주주명: 김해련

특수관계인의 수 : 8

나. 최대주주의 주요경력 및 개요

성명	직위	재직기간	주요경력
김해련	회장	12년	Pace University 경영대학원 (주)에이다임 대표

다. 최대주주의 최대주주(법인 또는 단체)의 개요

- 해당사항 없음 -

라. 최대주주의 최대주주(최대출자자)가 법인 또는 단체인 경우

- 해당사항 없음 -

마. 최대주주 변동내역

최근 5개년간 (2021.01.01~2025.12.31) 최대주주의 변동내역이 없었습니다.

바. 주식 소유현황

(기준일 : 2025년 12월 31일)

(단위 : 주)

구분	주주명	소유주식수	지분율(%)	비고
5% 이상 주주	김해련	6,804,620	23.28	-
	태경케미컬(주)	6,256,859	21.41	-
	송원김영환장학재단	2,922,000	9.99	-
우리사주조합		-	-	-

사. 소액주주현황

(기준일 : 2025년 12월 31일)

(단위 : 주)

구분	주주			소유주식			비고
	소액 주주수	전체 주주수	비율 (%)	소액 주식수	총발행 주식수	비율 (%)	
소액주주	10,646	10,655	99.9	11,101,289	29,228,750	37.9	-

아. 복수의결권주식 보유자 및 특수관계인 현황

(기준일 : 2025년 12월 31일)

(단위 : 주, %)

성명	관계	소유주식수 및 지분율				의결권 수 및 비율				비고
		기초		기말		기초		기말		
		주식수	지분율	주식수	지분율	의결권수	의결권비율	의결권수	의결권비율	
-	-	-	-	-	-	-	-	-	-	-
계		-	-	-	-	-	-	-	-	-
		-	-	-	-	-	-	-	-	-

-해당사항 없음-

자. 최근 6개월 간의 주가 및 주식 거래실적

▣ 국내증권시장

(단위 : 원, 주)

종류		25.07월	25.08월	25.09월	25.10월	25.11월	25.12월
보통주	최 고	5,580	5,520	5,420	5,190	5,160	5,320
	최 저	5,260	5,180	5,060	5,050	4,880	4,950
월간거래량		10,747,095	1,804,496	1,165,455	836,184	1,080,427	1,102,737

(*) 증가 기준입니다

VIII. 임원 및 직원 등에 관한 사항

1. 임원 및 직원 등의 현황

가. 임원 현황

(기준일 : 2025년 12월 31일)

(단위 : 주)

성명	성별	출생년월	직위	등기임원 여부	상근 여부	담당 업무	주요경력	소유주식수		최대주주의 관계	재직기간	임기 만료일
								의결권 있는 주식	의결권 없는 주식			
김해련	여	1962.02	회장	사내이사	상근	총괄/대표이사	Pace University 경영대학원 (주)에이디엠	6,804,620	-	본인	12년	-
김민정	남	1970.04	사장	사내이사	상근	경영관리PG 대표이사	고려대 대학원 SK증권	-	-	특수관계인	23년	-
박충기	남	1971.11	전무	사내이사	상근	철강에너지소재PG 대표이사	KAIST 대학원 (주)신한은행	-	-	임직원	3년	-
이유재	남	1960.07	사외이사	사외이사	비상근	사외이사	서울대학교 경영학과 한국마케팅학회 (주)태경비케이 감사 태경케이칼(주) 감사	-	-	임직원	6년	-
김주년	남	1973.04	감사	감사	상근	감사	아주대 대학원 블랙록코리아 대표이사	-	-	임직원	2년	-
최만연	남	1962.12	사장	미등기	상근	경영감사PG 대표	아주대 대학원 블랙록코리아 대표이사	15,000	-	임직원	2년	-
최이철	남	1965.10	상무	미등기	상근	제지소재PG 영업본부장	관동대학교 화이마 본사	-	-	임직원	34년	-
신동익	남	1964.01	상무	미등기	상근	휴게사업PG 대표	경북대학교 한국도로공사 인천지사장	-	-	임직원	4년	-
홍창석	남	1965.11	상무	미등기	상근	철강에너지소재PG 영업본부장	아주대학교 심팩	-	-	임직원	10년	-
임대형	남	1969.07	상무	미등기	상근	휴게사업PG 대표 겸 기획본부장	서강대 대학원 효성그룹	-	-	임직원	7년	-
유성종	남	1966.07	상무	미등기	상근	제지소재PG 대표 겸 연구소장	광원대 대학원 한솔아트원제지	-	-	임직원	10년	-

- ▶ 당사 정관 제 30조에 의해 이사 및 감사의 임기는 취임후 3년내의 최종의 결산기에 관한 정기주주총회 종결시까지로 한다.
- ▶ 2023년 03월 31일 이사회에서 박충기 사내이사를 각자 대표이사로 추가 선임하였습니다.
- ▶ 42기 정기주주총회(2023.03.31)에서 감사 이영희가 신규 선임되었습니다.
- ▶ 2023년 08월 31일 백기도 감사가 사임하였습니다.
- ▶ 2023년 11월 03일 김민정 사내이사는 일신상의 사유로 대표이사에서 사임하였습니다.
- ▶ 43기 정기주주총회(2024.03.29)에서 감사 김주년이 신규 선임되었습니다.
- ▶ 2024년 04월 01일 이사회에서 김민정 사내이사를 각자 대표이사로 추가 선임하였습니다.
- ▶ 2025년 03월 31일 이영희 감사가 사임하였습니다.
- ▶ 2025년 12월 31일 최이철 상무, 신동익 상무, 홍창석 상무가 사임하였습니다.

* 타회사 임원 겸직 현황

겸 직 임 원	겸 직 회 사	비 고
---------	---------	-----

성명	직위	회사명	직위	담당업무	
김민정	이사	(주)태경비케이	이사	총괄	2023.03.24(재선임)
		태경에코(주)			2024.03.15(재선임)
		태경가스기술(주)			2023.03.03(재선임)
		태경네트워크(주)			2023.03.20(재선임)
박충기	이사	(주)태경비케이	이사	총괄	2025.03.28(취임)
김주년	감사	(주)태경비케이	감사	감사	2024.03.27(취임)
		태경케미컬(주)			2024.03.22(취임)
		태경네트워크(주)			2023.03.06(취임)

나. 동기임원 선임 후보자 및 해임 대상자 현황

(기준일 : 2025년 12월 31일)

구분	성명	성별	출생년월	사외이사 후보자 해당여부	주요경력	선·해임 예정일	최대주주와의 관계
선임	김해련	여	1962년 02월	비해당	이화여자대학교 경영학과 졸(1984. 2) Pace University 경영대학원 졸(1986) (주)에이다임 대표이사(1999-2012) 現 태경산업(주) 대표이사 및 관계사 회장	2026년 03월 31일	본인
선임	김민정	남	1970년 04월	비해당	고려대학교 경영대학원 졸(2005. 2) 태경에코(주) 대표이사(2018-현재) 現 태경산업(주) 대표이사	2026년 03월 31일	특수관계인
선임	박충기	남	1971년 11월	비해당	서울대학교 경제학과 졸(1996. 2) KAIST 대학원 테크노MBA 졸(2004. 2) ㈜신한은행 M&A, 컨설팅 팀장(2004-2012) 태경케미컬(주) 미래전략실 실장(2012-2020) 現 태경산업(주) 대표이사	2026년 03월 31일	없음
선임	김영찬	남	1963년 09월	해당	연세대학교 응용통계학과 졸(1986) 미시간대학교 경영학박사(1995) 한국마케팅학회 회장(2021-2022) 現 연세대학교 경영대학 교수(2003-현재)	2026년 03월 31일	없음

다. 직원 등 현황

(기준일 : 2025년 12월 31일)

(단위 : 원)

직원											소속 외 근로자			비고
사업부문	성별	직원 수						평균 근속연수	연간급여 총액	1인평균 급여액	남	여	계	
		기간의 정함이 없는 근로자		기간제 근로자		합계								
		전체	(단시간 근로자)	전체	(단시간 근로자)									
합금철부문	남	4	-	-	-	4	18.75	1,965,102,824	46,788,162	-	-	-	-	
합금철부문	여	-	-	-	-	-	-	79,375,040	39,687,520	-	-	-	-	

중질탄산칼슘부문	남	71	-	-	-	71	10.46	4,748,770,430	55,867,887				-
중질탄산칼슘부문	여	4	-	-	-	4	12	181,504,510	45,376,128				-
휴게소부문외	남	59	-	-	-	59	7.46	4,756,990,306	58,012,077				-
휴게소부문외	여	40	-	-	-	40	5.4	2,655,966,428	46,595,902				-
합계		178	-	-	-	178	8.55	14,387,709,538	52,895,991				-

※ 1. 등기임원은 포함시키지 않음.
 2. 일용직 및 잡급노임을 제외한 자료임.
 3. 연간 급여총액 및 1인 평균 급여액은 퇴사자의 급여를 모두 포함하여 산정함.
 당사는 보고서 작성기준일 현재 총 178명의 직원을 고용하고 있으며 평균 근속년수는 8.55년이고 당기 중 급여 총액은 14,388백만원, 1인당 평균급여는 53백만원입니다. 그 세부 현황은 위 내용과 같습니다.

라. 육아지원제도 및 유연근무제도 사용 현황

(1) 육아지원제도

(기준일 : 2025년 12월 31일) (단위 : 명)

구분		당기	전기	전전기
육아휴직 사용자 수	남	-	-	1
	여	1	-	-
	전체	1	-	1
육아휴직 사용률	남	-	-	33%
	여	50%	-	-
	전체	50%	-	33%
육아휴직 복귀 후 12개월 이상 근속자	남	-	-	-
	여	-	-	-
	전체	-	-	-
육아기 단축근무제 사용자 수		-	-	-
배우자 출산휴가 사용자 수		1	1	2

- ※ 육아휴직 사용자 수: 당해 연도 육아휴직 사용 이력이 있는 직원 수
- ※ 육아휴직 사용률: 당해 연말 재/휴직 중이며 당해 출생 자녀를 가진 직원 중 당해 출생 자녀 생일 1년 이내 육아휴직 사용 이력이 있는 직원 수 비율
- ※ 육아휴직 복귀 후 12개월 이상 근속자: 당해 전년도 복직한 직원 중, 12개월 이상 근속한 직원의 수
- ※ 육아기 단축근무제 사용자 수: 당해 연도 육아기 단축근무제 사용 이력이 있는 직원 수
- ※ 배우자 출산휴가 사용자 수 : 당해 연도 배우자출산휴가 사용 이력이 있는 직원 수

(2) 유연근무제도

(기준일 : 2025년 12월 31일) (단위 : 명)

구분	당기	전기	전전기
유연근무제 활용 여부	활용	활용	활용
시차출퇴근제 사용자 수	32	33	30
선택근무제 사용자 수	-	-	-

원격근무제 사용자 수	-	-	-
-------------	---	---	---

- ※ 유연근무제 활용 여부 : 시차출퇴근제, 선택근무제, 원격근무(재택근무 포함) 등 활용
- ※ 시차출퇴근제 사용자 수 : 당해 연말 재직자 기준, 해당 근무제의 적용을 받는 직원 수

마. 미등기임원 보수 현황

(기준일 : 2025년 12월 31일) (단위 : 원)

구 분	인원수	연간급여 총액	1인평균 급여액	비고
미등기임원	9	1,043,338,960	115,926,551	-

※ 연간급여 총액은 당기말 현재 (2025.01.01~2025.12.31)누계액입니다.

2. 임원의 보수 등

<이사·감사 전체의 보수현황>

가. 주주총회 승인금액

(단위 : 백만원)

구분	인원수	주주총회 승인금액	비고
이사·사외이사	4	1,500	-
감사	1	200	-

※ 주주총회 승인금액은 당사 정관에 따라 2025년 3월 31일 주주총회 결의를 통해 승인받은 이사 및 감사의 보수 한도입니다.

나. 보수지급금액

1-1) 이사·감사 전체

(단위 : 원)

인원수	보수총액	1인당 평균보수액	비고
6	1,029,557,875	171,592,979	-

1-2) 유형별

(단위 : 원)

구분	인원수	보수총액	1인당 평균보수액	비고
등기이사 (사외이사, 감사위원회 위원 제외)	3	950,520,580	316,840,193	-
사외이사 (감사위원회 위원 제외)	1	24,000,000	24,000,000	-
감사위원회 위원	-	-	-	-
감사	2	55,037,295	27,518,648	-

※ 상기의 내역은 등기임원 기준입니다.

※ 사외이사 보수는 연도말에 일괄 지급합니다.

※ 2025년 03월 31일 일신상의 사유로 이영희 감사가 사임하였습니다.

<보수지급금액 5억원 이상인 이사·감사의 개인별 보수현황>

2-1) 개인별 보수지급금액

(단위 : 원)

이름	직위	보수총액	보수총액에 포함되지 않는 보수
-	-	-	-

※공시서류 작성 기준일 현재 개인별 보수가 5억원 이상인 이사 및 감사가 없습니다.

2-2) 산정기준 및 방법

(단위 : 원)

이름	보수의 종류		총액	산정기준 및 방법
-	근로소득	급여	-	-
		상여	-	-
		주식매수선택권 행사이익	-	-
		기타 근로소득	-	-
	퇴직소득		-	-
	기타소득		-	-

-해당사항 없음-

<보수지급금액 5억원 이상 중 상위 5명의 개인별 보수현황>

3-1) 개인별 보수지급금액

(단위 : 원)

이름	직위	보수총액	보수총액에 포함되지 않는 보수
-	-	-	-

※공시서류 작성 기준일 현재 개인별 보수가 5억원 이상인 이사 및 감사가 없습니다.

3-2) 산정기준 및 방법

(단위 : 원)

이름	보수의 종류		총액	산정기준 및 방법
-	근로소득	급여	-	-
		상여	-	-
		주식매수선택권 행사이익	-	-
		기타 근로소득	-	-
	퇴직소득		-	-
	기타소득		-	-

-해당사항 없음-

다. 주식매수선택권의 부여 및 행사현황

<표1>

(단위 : 원)

구 분	부여받은 인원수	주식매수선택권의 공 정가치 총액	비고
등기이사 (사외이사, 감사위원회 위원 제외)	-	-	-
사외이사 (감사위원회 위원 제외)	-	-	-
감사위원회 위원 또는 감사	-	-	-
업무집행지시자 등	-	-	-
계	-	-	-

-해당사항 없음-

<표2>

(기준일 : 2025년 12월 31일)

(단위 : 원, 주)

부여 받은자	관 계	부여일	부여방법	주식의 종류	최초 부여 수량	당기변동수량		총변동수량		기말 미행사수 량	행사기간	행사 가격	의무 보유 여부	의무 보유 기간
						행사	취소	행사	취소					
-	-	-	-	-	-	-	-	-	-	-	-	-	X	-

-해당사항 없음-

IX. 계열회사 등에 관한 사항

가. 계열회사 현황(요약)

(기준일 : 2025년 12월 31일)

(단위 : 사)

기업집단의 명칭	계열회사의 수		
	상장	비상장	계
태경그룹	4	13	17

※상세 현황은 '상세표-2. 계열회사 현황(상세)' 참조

* 타회사 임원 겸직 현황

겸직임원		겸직회사			비고
성명	직위	회사명	직위	담당업무	
김민정	이사	(주)태경비케이	이사	총괄	2023.03.24(재선임)
		태경에코(주)			2024.03.15(재선임)
		태경가스기술(주)			2023.03.03(재선임)
		태경네트워크(주)			2023.03.20(재선임)
박충기	이사	(주)태경비케이	이사	총괄	2025.03.28(취임)
김주년	감사	(주)태경비케이	감사	감사	2024.03.27(취임)
		태경케미컬(주)			2024.03.22(취임)
		태경네트워크(주)			2023.03.06(취임)

나. 타법인출자 현황(요약)

(기준일 : 2025년 12월 31일)

(단위 : 백만원)

출자목적	출자회사수			총 출자금액			
	상장	비상장	계	기초장부 가액	증가(감소)		기말 장부 가액
					취득 (처분)	평가 손익	
경영참여	2	6	8	104,693	58	-	104,751
일반투자	-	-	-	-	-	-	-
단순투자	-	2	2	4,514	-	-	4,514
계	2	8	10	109,207	58	-	109,265

※상세 현황은 '상세표-3. 타법인출자 현황(상세)' 참조

X. 대주주 등과의 거래내용

1. 대주주등에 대한 신용공여등

-해당사항 없음-

2. 대주주와의 자산양수도 등

-해당사항 없음-

3. 대주주와의 영업거래 및 그 밖의 이해관계자와의 거래내역

(* 이해관계자와의 채권, 채무등의 내용은 본문 "III. 재무에 관한 사항"의 "5. 재무제표 주석, [주석. 특수관계자거래]" 내용을 참조하시기 바랍니다.

XI. 그 밖에 투자자 보호를 위하여 필요한 사항

1. 공시내용 진행 및 변경사항

가. 주요경영사항신고내용의 진행상황 등

■ 기 신고한 주요경영사항의 진행상황

신고일자	제목	신고내용	신고사항의 진행상황
------	----	------	------------

종속회사인		태경케미컬 주식회사		의 주요경영사항 신고	
1. 합병방법		태경케미컬(주)가 태경그린케미컬(주)를 흡수합병 - 존속회사 : 태경케미컬(주) - 소멸회사 : 태경그린케미컬(주)			
2. 합병목적		사업 간 시너지 효과 창출 및 인적, 물적 자원의 효율적관리를 통한 경영효율화 기대			
3. 합병비율		태경케미컬(주) : 태경그린케미컬(주) = 1,0000000 : 0.0000000			
4. 합병비율 산출근거		합병회사 태경케미컬(주)는 피합병회사 태경그린케미컬(주)의 주식을 100% 소유하고 있으며, 합병 시 합병회사는 피합병회사의 주식에 대해 신주를 발행하지 않으므로 합병비율을 1,0000000 : 0.0000000으로 산출함.			
5. 합병신주의 종류와 수(주)		보통주식		-	
		종류주식		-	
6. 합병상대회사	회사명		태경그린케미컬(주) (TAEKYUNG GREEN CHEMICAL CO., LTD.)		
	주요사업		액체탄산 제조, 판매		
	회사와의 관계		자회사		
	최근 사업연도	자산총계	46,713	자본금	28,000
		부채총계	7,207	매출액	-
재무내용(백만원)	자본총계	39,505	당기순이익	-520	
7. 신설합병회사	회사명		-		
	설립시 재무내용(백만원)	자산총계	-	부채총계	-
		자본총계	-	자본금	-
			-	현재기준	
	신설사업부문 최근 사업연도 매출액(백만원)		-		
주요사업		-			
8. 합병일정	주주총회에정일자		-		
	구주권제출기간	시작일	-		
		종료일	-		
	채권자의 제출기간	시작일	2025-02-26		
		종료일	2025-03-31		
	합병기일		2025-04-01		
	합병등기에정일자		2025-04-02		
신주권교부예정일		-			
9. 주식매수청구권 사항		상법 제527조의3 규정에 의거한 소규모 합병 방식에 따라 합병절차가 진행되므로 주식매수청구권을 부여하지 아니함.			
10. 이사회결의일(결정일)		2025-01-23			
- 사외이사참석여부	참석(명)	1			
	불참(명)	-			
- 감사(사외이사가 아닌 감사위원) 참석여부		참석			

2025.01.23
회사합병결정
(종속회사의주요경영사항)

이행완료

		<table border="1"> <tr> <td data-bbox="528 141 847 174">부</td> <td data-bbox="847 141 1168 174"></td> </tr> <tr> <td colspan="2" data-bbox="528 185 1168 219">11. 향후 회사구조개편에 관한 계획</td> </tr> <tr> <td colspan="2" data-bbox="528 230 1168 297">본 보고서 제출일 현재 태경케미컬(주)는 현재 추진 중이거나 합병 완료 후 계획 중인 회사구조개편에 관하여 확정된 사항은 없습니다.</td> </tr> <tr> <td colspan="2" data-bbox="528 309 1168 342">12. 기타 투자판단과 관련한 중요사항</td> </tr> <tr> <td colspan="2" data-bbox="528 353 1168 421">- 본 공시는 태경산업(주)의 주요 종속회사인 태경케미컬(주)(존속)가 당사의 종속회사인 태경그린케미컬(주)(소멸)를 흡수합병하기로 결정함에 따른 공시입니다.</td> </tr> <tr> <td colspan="2" data-bbox="528 477 1168 544">-본 합병은 상법 527조의3 규정에 의한 소규모합병 방식이므로 주식매수청구권이 인정되지 않으며 합병승인은 이사회 승인으로 같습니다.</td> </tr> <tr> <td colspan="2" data-bbox="528 600 1168 790">-본 합병은 소규모합병으로 추진되나, 상법 제527조의3 제4항에 의해 존속회사 발행주식 총수의 100분의 20 이상에 해당하는 주식을 소유한 주주가 합병 공고일로부터 2주 내에 서면으로 합병에 반대하는 의사를 통지하는 때에는 소규모 합병으로 본 합병을 진행할 수 없습니다. 이러한 경우 주주총회를 통한 일반합병 형식으로 진행하거나, 합병계약을 해제할 수 있습니다.</td> </tr> <tr> <td colspan="2" data-bbox="528 846 1168 913">- 상기 "6. 합병상대회사"의 최근 사업연도 재무내용은 2024년말 별도재무제표 기준입니다.</td> </tr> <tr> <td colspan="2" data-bbox="528 969 1168 1037">- 상기 "8.합병일정"은 본 공시제출일 현재 기준 예상 일정이며, 관계기관과의 협의 및 승인 과정 등에 의해 변경될 수 있습니다.</td> </tr> <tr> <td colspan="2" data-bbox="528 1093 1168 1160">- 하기 [종속회사에 관한 사항]의 "종속회사의 자산총액(원)" 및 "지배회사의 연결 자산총액(원)"은 2023년말 연결재무제표 기준입니다.</td> </tr> <tr> <td colspan="2" data-bbox="528 1216 1168 1384">- 합병계약 체결일로부터 합병기일에 이르기까지 천재지변, 합병당사자들의 재산 및 경영상태에 중대한 변동이 발생하거나 기타 사유로 인하여 본 합병절차를 계속 진행할 수 없는 경우 합병당사자들은 상호 협의하여 합병조건을 변경하거나 또는 합병계약을 해제할 수 있습니다.</td> </tr> <tr> <td data-bbox="528 1395 847 1429">※ 관련공시</td> <td data-bbox="847 1395 1168 1429">-</td> </tr> <tr> <td data-bbox="528 1440 719 1473">※ 관련 공시법규</td> <td data-bbox="719 1440 1168 1473">자본시장법</td> </tr> <tr> <td colspan="2" data-bbox="443 1485 1168 1507">[종속회사에 관한 사항]</td> </tr> <tr> <td data-bbox="528 1507 775 1585">종속회사명</td> <td data-bbox="775 1507 938 1585">태경케미컬(주)</td> <td data-bbox="938 1507 1002 1585">영문</td> <td data-bbox="1002 1507 1168 1585">TAEKYUNG CHEMICAL CO.,LTD.</td> </tr> <tr> <td data-bbox="528 1585 775 1619">- 대표자</td> <td colspan="3" data-bbox="775 1585 1168 1619">박기환</td> </tr> <tr> <td data-bbox="528 1619 775 1653">- 주요사업</td> <td colspan="3" data-bbox="775 1619 1168 1653">액체탄산 및 드라이아이스 등의 제조,판매</td> </tr> <tr> <td data-bbox="528 1653 775 1686">- 주요종속회사 여부</td> <td colspan="3" data-bbox="775 1653 1168 1686">해당</td> </tr> <tr> <td data-bbox="528 1686 775 1720">종속회사의 자산총액(원)</td> <td colspan="3" data-bbox="775 1686 1168 1720">182,882,306,558</td> </tr> <tr> <td data-bbox="528 1720 775 1753">지배회사의 연결 자산총액(원)</td> <td colspan="3" data-bbox="775 1720 1168 1753">635,637,932,457</td> </tr> <tr> <td data-bbox="528 1753 775 1854">지배회사의 연결 자산총액 대비 (%)</td> <td colspan="3" data-bbox="775 1753 1168 1854">28.77</td> </tr> </table>	부		11. 향후 회사구조개편에 관한 계획		본 보고서 제출일 현재 태경케미컬(주)는 현재 추진 중이거나 합병 완료 후 계획 중인 회사구조개편에 관하여 확정된 사항은 없습니다.		12. 기타 투자판단과 관련한 중요사항		- 본 공시는 태경산업(주)의 주요 종속회사인 태경케미컬(주)(존속)가 당사의 종속회사인 태경그린케미컬(주)(소멸)를 흡수합병하기로 결정함에 따른 공시입니다.		-본 합병은 상법 527조의3 규정에 의한 소규모합병 방식이므로 주식매수청구권이 인정되지 않으며 합병승인은 이사회 승인으로 같습니다.		-본 합병은 소규모합병으로 추진되나, 상법 제527조의3 제4항에 의해 존속회사 발행주식 총수의 100분의 20 이상에 해당하는 주식을 소유한 주주가 합병 공고일로부터 2주 내에 서면으로 합병에 반대하는 의사를 통지하는 때에는 소규모 합병으로 본 합병을 진행할 수 없습니다. 이러한 경우 주주총회를 통한 일반합병 형식으로 진행하거나, 합병계약을 해제할 수 있습니다.		- 상기 "6. 합병상대회사"의 최근 사업연도 재무내용은 2024년말 별도재무제표 기준입니다.		- 상기 "8.합병일정"은 본 공시제출일 현재 기준 예상 일정이며, 관계기관과의 협의 및 승인 과정 등에 의해 변경될 수 있습니다.		- 하기 [종속회사에 관한 사항]의 "종속회사의 자산총액(원)" 및 "지배회사의 연결 자산총액(원)"은 2023년말 연결재무제표 기준입니다.		- 합병계약 체결일로부터 합병기일에 이르기까지 천재지변, 합병당사자들의 재산 및 경영상태에 중대한 변동이 발생하거나 기타 사유로 인하여 본 합병절차를 계속 진행할 수 없는 경우 합병당사자들은 상호 협의하여 합병조건을 변경하거나 또는 합병계약을 해제할 수 있습니다.		※ 관련공시	-	※ 관련 공시법규	자본시장법	[종속회사에 관한 사항]		종속회사명	태경케미컬(주)	영문	TAEKYUNG CHEMICAL CO.,LTD.	- 대표자	박기환			- 주요사업	액체탄산 및 드라이아이스 등의 제조,판매			- 주요종속회사 여부	해당			종속회사의 자산총액(원)	182,882,306,558			지배회사의 연결 자산총액(원)	635,637,932,457			지배회사의 연결 자산총액 대비 (%)	28.77			
부																																																											
11. 향후 회사구조개편에 관한 계획																																																											
본 보고서 제출일 현재 태경케미컬(주)는 현재 추진 중이거나 합병 완료 후 계획 중인 회사구조개편에 관하여 확정된 사항은 없습니다.																																																											
12. 기타 투자판단과 관련한 중요사항																																																											
- 본 공시는 태경산업(주)의 주요 종속회사인 태경케미컬(주)(존속)가 당사의 종속회사인 태경그린케미컬(주)(소멸)를 흡수합병하기로 결정함에 따른 공시입니다.																																																											
-본 합병은 상법 527조의3 규정에 의한 소규모합병 방식이므로 주식매수청구권이 인정되지 않으며 합병승인은 이사회 승인으로 같습니다.																																																											
-본 합병은 소규모합병으로 추진되나, 상법 제527조의3 제4항에 의해 존속회사 발행주식 총수의 100분의 20 이상에 해당하는 주식을 소유한 주주가 합병 공고일로부터 2주 내에 서면으로 합병에 반대하는 의사를 통지하는 때에는 소규모 합병으로 본 합병을 진행할 수 없습니다. 이러한 경우 주주총회를 통한 일반합병 형식으로 진행하거나, 합병계약을 해제할 수 있습니다.																																																											
- 상기 "6. 합병상대회사"의 최근 사업연도 재무내용은 2024년말 별도재무제표 기준입니다.																																																											
- 상기 "8.합병일정"은 본 공시제출일 현재 기준 예상 일정이며, 관계기관과의 협의 및 승인 과정 등에 의해 변경될 수 있습니다.																																																											
- 하기 [종속회사에 관한 사항]의 "종속회사의 자산총액(원)" 및 "지배회사의 연결 자산총액(원)"은 2023년말 연결재무제표 기준입니다.																																																											
- 합병계약 체결일로부터 합병기일에 이르기까지 천재지변, 합병당사자들의 재산 및 경영상태에 중대한 변동이 발생하거나 기타 사유로 인하여 본 합병절차를 계속 진행할 수 없는 경우 합병당사자들은 상호 협의하여 합병조건을 변경하거나 또는 합병계약을 해제할 수 있습니다.																																																											
※ 관련공시	-																																																										
※ 관련 공시법규	자본시장법																																																										
[종속회사에 관한 사항]																																																											
종속회사명	태경케미컬(주)	영문	TAEKYUNG CHEMICAL CO.,LTD.																																																								
- 대표자	박기환																																																										
- 주요사업	액체탄산 및 드라이아이스 등의 제조,판매																																																										
- 주요종속회사 여부	해당																																																										
종속회사의 자산총액(원)	182,882,306,558																																																										
지배회사의 연결 자산총액(원)	635,637,932,457																																																										
지배회사의 연결 자산총액 대비 (%)	28.77																																																										

2025.02.10	현금·현물배당결정	현금·현물배당 결정		이행완료	
		1. 배당구분	결산배당		
		2. 배당종류	현금배당		
		- 현물자산의 상세내역			-
		3. 1주당 배당금(원)	보통주식		250
			종류주식		-
		- 차등배당 여부			미해당
		4. 시가배당율(%)	보통주식		4.9
			종류주식		-
		5. 배당금총액(원)			7,307,187,500
		6. 배당기준일			2024-12-31
		7. 배당금지급 예정일자			-
		8. 주주총회 개최여부			개최
		9. 주주총회 예정일자			-
		10. 이사회결의일(결정일)			2025-02-10
		- 사외이사 참석여부	참석(명)		1
			불참(명)		-
		- 감사(사외이사가 아닌 감사위원) 참석여부			참석
		11. 기타 투자판단과 관련한 중요사항			
		- 상기 4항의 시가배당율은 주주명부 폐쇄기간 초일의 제2매매거래일전부터 과거 1주일간 유가 증권시장에서 형성된 최종시세 가격의 산술평균가격에 대한 주당배당금의 비율임			
- 상기 7항의 배당금지급 예정일자는 상법 제464조의 2 규정에 의거, 주주총회일로부터 1개월 이내에 지급할 예정임					
- 상기 9항의 주주총회 예정일자는 현재 미정임					
- 상기 내용은 외부감사인의 감사결과 및 주주총회 승인과정에서 변경될 수 있음					
※ 관련공시		-			

2025.02.21	주식등의대량보유상황 보고서(일반)	주식등의 대량보유상황보고서 <table border="1" style="width: 100%; border-collapse: collapse;"> <thead> <tr> <th colspan="4" style="text-align: center;">요약정보</th> </tr> <tr> <th style="width: 25%;">발행회사명</th> <th style="width: 25%;">태경산업(주)</th> <th style="width: 25%;">발행회사와의 관계</th> <th style="width: 25%;">최대주주</th> </tr> </thead> <tbody> <tr> <td>보고구분</td> <td colspan="3" style="text-align: center;">변경</td> </tr> <tr> <td rowspan="2">보유주식등의 수 및 보유비율</td> <td>직전 보고서</td> <td>18,127,461</td> <td>62.02</td> </tr> <tr> <td>이번 보고서</td> <td>18,127,461</td> <td>62.02</td> </tr> <tr> <td rowspan="2">주요계약체결 주식등의 수 및 비율</td> <td>주식등의 수</td> <td></td> <td>비율</td> </tr> <tr> <td>직전 보고서</td> <td>1,700,000</td> <td>5.82</td> </tr> <tr> <td></td> <td>이번 보고서</td> <td>1,700,000</td> <td>5.82</td> </tr> <tr> <td rowspan="2">의결권의 수 및 보유비율</td> <td>의결권의 수</td> <td></td> <td>보유비율</td> </tr> <tr> <td>직전 보고서</td> <td>-</td> <td>-</td> </tr> <tr> <td></td> <td>이번 보고서</td> <td>-</td> <td>-</td> </tr> <tr> <td rowspan="2">주요계약체결 의결권의 수 및 비율</td> <td>의결권의 수</td> <td></td> <td>비율</td> </tr> <tr> <td>직전 보고서</td> <td>-</td> <td>-</td> </tr> <tr> <td></td> <td>이번 보고서</td> <td>-</td> <td>-</td> </tr> <tr> <td>보고사유</td> <td colspan="3">주식담보계약 변경</td> </tr> </tbody> </table>	요약정보				발행회사명	태경산업(주)	발행회사와의 관계	최대주주	보고구분	변경			보유주식등의 수 및 보유비율	직전 보고서	18,127,461	62.02	이번 보고서	18,127,461	62.02	주요계약체결 주식등의 수 및 비율	주식등의 수		비율	직전 보고서	1,700,000	5.82		이번 보고서	1,700,000	5.82	의결권의 수 및 보유비율	의결권의 수		보유비율	직전 보고서	-	-		이번 보고서	-	-	주요계약체결 의결권의 수 및 비율	의결권의 수		비율	직전 보고서	-	-		이번 보고서	-	-	보고사유	주식담보계약 변경			이행완료
요약정보																																																											
발행회사명	태경산업(주)	발행회사와의 관계	최대주주																																																								
보고구분	변경																																																										
보유주식등의 수 및 보유비율	직전 보고서	18,127,461	62.02																																																								
	이번 보고서	18,127,461	62.02																																																								
주요계약체결 주식등의 수 및 비율	주식등의 수		비율																																																								
	직전 보고서	1,700,000	5.82																																																								
	이번 보고서	1,700,000	5.82																																																								
의결권의 수 및 보유비율	의결권의 수		보유비율																																																								
	직전 보고서	-	-																																																								
	이번 보고서	-	-																																																								
주요계약체결 의결권의 수 및 비율	의결권의 수		비율																																																								
	직전 보고서	-	-																																																								
	이번 보고서	-	-																																																								
보고사유	주식담보계약 변경																																																										
2025.02.27	주주총회소집결의	주주총회소집 결의 <table border="1" style="width: 100%; border-collapse: collapse;"> <tr> <td style="width: 25%;">1. 구분</td> <td colspan="3">정기주주총회</td> </tr> <tr> <td>2. 일시</td> <td>2025-03-31</td> <td colspan="2">10 : 00</td> </tr> <tr> <td>3. 장소</td> <td colspan="3">서울시 강서구 공향대로 467(등촌동) 송원빌딩 B1 대회의실</td> </tr> <tr> <td>4. 의안 주요내용</td> <td colspan="3"> - 제44기 정기주주총회 회의목적사항 1) 보고사항 : 감사보고, 영업보고, 내부회계관리제도 운영실태보고, 외부감사인 선임보고 2) 의결사항 제1호 의안 : 제44기 재무제표 승인의 건 제2호 의안 : 이사보수한도액 승인의 건 제3호 의안 : 감사보수한도액 승인의 건 </td> </tr> <tr> <td>5. 이사회결의일(결정일)</td> <td colspan="3">2025-02-27</td> </tr> <tr> <td rowspan="2">- 사외이사 참석여부</td> <td>참석(명)</td> <td colspan="2">1</td> </tr> <tr> <td>불참(명)</td> <td colspan="2">-</td> </tr> <tr> <td>- 감사(사외이사가 아닌 감사위원) 참석여부</td> <td colspan="3">참석</td> </tr> <tr> <td>6. 기타 투자판단과 관련한 중요사항</td> <td colspan="3"> - 상기 제1호 의안 제44기 재무제표 승인의 건은 상법 제449조의2(재무제표 등의 승인에 대한 특칙) 및 회사 정관 제42조에 따라 외부감사인의 감사의견이 적정이고 감사 전원의 동의가 있는 경우 이사회에서 재무제표를 승인하고 주주총회에서 보고로 갈음할 예정입니다. - 재무제표 승인 이사회 결의예정일 : 2025.3.21 </td> </tr> <tr> <td>※ 관련공시</td> <td colspan="3">-</td> </tr> </table>	1. 구분	정기주주총회			2. 일시	2025-03-31	10 : 00		3. 장소	서울시 강서구 공향대로 467(등촌동) 송원빌딩 B1 대회의실			4. 의안 주요내용	- 제44기 정기주주총회 회의목적사항 1) 보고사항 : 감사보고, 영업보고, 내부회계관리제도 운영실태보고, 외부감사인 선임보고 2) 의결사항 제1호 의안 : 제44기 재무제표 승인의 건 제2호 의안 : 이사보수한도액 승인의 건 제3호 의안 : 감사보수한도액 승인의 건			5. 이사회결의일(결정일)	2025-02-27			- 사외이사 참석여부	참석(명)	1		불참(명)	-		- 감사(사외이사가 아닌 감사위원) 참석여부	참석			6. 기타 투자판단과 관련한 중요사항	- 상기 제1호 의안 제44기 재무제표 승인의 건은 상법 제449조의2(재무제표 등의 승인에 대한 특칙) 및 회사 정관 제42조에 따라 외부감사인의 감사의견이 적정이고 감사 전원의 동의가 있는 경우 이사회에서 재무제표를 승인하고 주주총회에서 보고로 갈음할 예정입니다. - 재무제표 승인 이사회 결의예정일 : 2025.3.21			※ 관련공시	-			이행완료																	
1. 구분	정기주주총회																																																										
2. 일시	2025-03-31	10 : 00																																																									
3. 장소	서울시 강서구 공향대로 467(등촌동) 송원빌딩 B1 대회의실																																																										
4. 의안 주요내용	- 제44기 정기주주총회 회의목적사항 1) 보고사항 : 감사보고, 영업보고, 내부회계관리제도 운영실태보고, 외부감사인 선임보고 2) 의결사항 제1호 의안 : 제44기 재무제표 승인의 건 제2호 의안 : 이사보수한도액 승인의 건 제3호 의안 : 감사보수한도액 승인의 건																																																										
5. 이사회결의일(결정일)	2025-02-27																																																										
- 사외이사 참석여부	참석(명)	1																																																									
	불참(명)	-																																																									
- 감사(사외이사가 아닌 감사위원) 참석여부	참석																																																										
6. 기타 투자판단과 관련한 중요사항	- 상기 제1호 의안 제44기 재무제표 승인의 건은 상법 제449조의2(재무제표 등의 승인에 대한 특칙) 및 회사 정관 제42조에 따라 외부감사인의 감사의견이 적정이고 감사 전원의 동의가 있는 경우 이사회에서 재무제표를 승인하고 주주총회에서 보고로 갈음할 예정입니다. - 재무제표 승인 이사회 결의예정일 : 2025.3.21																																																										
※ 관련공시	-																																																										

2025.03.07	[기재정정]타법인주식 및출자증권취득결정(종 속회사의주요경영사항)	정정신고(보고)				
		정정일자	2025-03-07			
		1. 정정관련 공시서류	타법인주식 및 출자증권 취득결정(종속회사의 주요경영사 항)			
		2. 정정관련 공시서류제출일	2024.12.26			
		3. 정정사유	취득예정일자 변경으로 인한 정정			
		4. 정정사항				
		정정항목	정정전	정정후		
		6. 취득예정일자	2025.03.07	2025.03.19		
		-				
		타법인 주식 및 출자증권 취득결정(종속회사의 주요경영사항)				
		종속회사인	태경케미컬(주)		의 주요경영사항 신고	
		1. 발행회사	회사명	주식회사 라이온켄텍(Lion Chemtech Co., LTD.)		
			국적	대한민국	대표자	박희원, 박서영, 박상원
			자본금(원)	18,422,228,000	회사와 관계	-
			발행주식총수 (주)	35,901,760	주요사업	인조대리석 및 합 성왁스 제조, 판 매
		2. 취득내역	취득주식수(주)	7,653,847		
			취득금액(원)	49,750,005,500		
			자산총액(원)	635,637,932,457		
			자산총액대비 (%)	7.83		
		3. 취득후 소유주 식수 및 지분비율	소유주식수(주)	7,653,847		
			지분비율(%)	21.32		
		4. 취득방법	현금취득			
		5. 취득목적	사업다각화를 통한 기업가치 제고 및 신규사업 진 출을 위한 지분 취득			
		6. 취득예정일자	2025-03-19			
		7. 이사회결의일(결정일)	2024-12-26			
- 사외이사 참석 여부	참석(명)	-				
	불참(명)	1				
- 감사(사외이사가 아닌 감사위원)참석여부	참석					
8. 공정거래위원회 신고대상 여부	미해당					
9. 풋옵션 등 계약 체결여부	아니오					
- 계약내용	-					
10. 기타 투자판단과 관련한 중요사 항	1) 본 공시는 태경산업(주)의 종속회사인 태경케 미컬(주)가 (주)라이온켄텍의 지분 취득을 결정항 에 따라 공시하는 사항입니다. 2) 상기 "1. 발행회사의 자본금 및 발행주식총수 "는 공시 제출일 현재 기준입니다. 3) 상기 "2. 취득내역" 중 "자산총액(원)"은 태경산 업(주)의 2023년말 연결재무제표 기준입니다. 4) 상기 "3. 취득후 소유주식 수 및 지분비율"의 지분비율은 발행주식 총수 대비 보유주식 비율임					

이행완료

		<p>니다.</p> <p>5) 상기 "6. 취득예정일자"는 거래종결일자로 거래종결의 선행조건이 모두 충족되는것을 전제로 양수인이 양수대금을 양도인에게 지급 완료하는 시점입니다. 단, 당사자들간의 별도 합의로 변동이 있을 수 있습니다.</p> <p>6)상기 "7. 이사회결의일(결정일)"은 종속회사의 이사회 결정일입니다.</p> <p>7) 하기 [발행회사의 요약 재무상황]은 당해연도(2023년), 전년도(2022년), 전전년도(2021년) 연결재무제표 기준으로 작성되었습니다.</p> <p>8) 하기 [종속회사에 관한 사항]의 "종속회사의 자산총액(원)" 및 "지배회사의 연결 자산총액(원)"은 2023년말 연결재무제표 기준입니다.</p> <p>9) 본 계약 및 결정은 당사자들간의 별도 합의로 변경될 수 있으며, 변동이 있을 경우 재공시할 예정입니다.</p> <p>※ 관련공시 -</p>																													
<p>[발행회사의 요약 재무상황] (단위 : 백만원)</p>		<table border="1"> <thead> <tr> <th>구분</th> <th>자산총계</th> <th>부채총계</th> <th>자본총계</th> <th>자본금</th> <th>매출액</th> <th>당기순이익</th> </tr> </thead> <tbody> <tr> <td>당해 연도</td> <td>170,954</td> <td>41,748</td> <td>129,206</td> <td>18,422</td> <td>130,783</td> <td>7,083</td> </tr> <tr> <td>전년도</td> <td>151,838</td> <td>29,287</td> <td>122,551</td> <td>9,447</td> <td>152,001</td> <td>8,848</td> </tr> <tr> <td>전전년도</td> <td>140,810</td> <td>24,917</td> <td>115,893</td> <td>9,447</td> <td>150,416</td> <td>8,520</td> </tr> </tbody> </table>	구분	자산총계	부채총계	자본총계	자본금	매출액	당기순이익	당해 연도	170,954	41,748	129,206	18,422	130,783	7,083	전년도	151,838	29,287	122,551	9,447	152,001	8,848	전전년도	140,810	24,917	115,893	9,447	150,416	8,520	
구분	자산총계	부채총계	자본총계	자본금	매출액	당기순이익																									
당해 연도	170,954	41,748	129,206	18,422	130,783	7,083																									
전년도	151,838	29,287	122,551	9,447	152,001	8,848																									
전전년도	140,810	24,917	115,893	9,447	150,416	8,520																									
<p>[종속회사에 관한 사항]</p>		<table border="1"> <tr> <td>종속회사명</td> <td>태경케미칼(주)</td> <td>영문</td> <td>TAEKYUNG CHEMICAL CO.,LTD.</td> </tr> <tr> <td>- 대표자</td> <td colspan="3">박기환</td> </tr> <tr> <td>- 주요사업</td> <td colspan="3">액제탄산 및 드라이아이스 등의 제조,판매</td> </tr> <tr> <td>- 주요종속회사 여부</td> <td colspan="3">해당</td> </tr> <tr> <td>종속회사의 자산총액(원)</td> <td colspan="3">182,882,306,558</td> </tr> <tr> <td>지배회사의 연결 자산총액(원)</td> <td colspan="3">635,637,932,457</td> </tr> <tr> <td>지배회사의 연결 자산총액 대비 (%)</td> <td colspan="3">28.77</td> </tr> </table>	종속회사명	태경케미칼(주)	영문	TAEKYUNG CHEMICAL CO.,LTD.	- 대표자	박기환			- 주요사업	액제탄산 및 드라이아이스 등의 제조,판매			- 주요종속회사 여부	해당			종속회사의 자산총액(원)	182,882,306,558			지배회사의 연결 자산총액(원)	635,637,932,457			지배회사의 연결 자산총액 대비 (%)	28.77			
종속회사명	태경케미칼(주)	영문	TAEKYUNG CHEMICAL CO.,LTD.																												
- 대표자	박기환																														
- 주요사업	액제탄산 및 드라이아이스 등의 제조,판매																														
- 주요종속회사 여부	해당																														
종속회사의 자산총액(원)	182,882,306,558																														
지배회사의 연결 자산총액(원)	635,637,932,457																														
지배회사의 연결 자산총액 대비 (%)	28.77																														

2025.03.07	[기재정정]타법인주식 및출자증권취득결정(종 속회사의주요경영사항)	정정신고(보고)				
		정정일자	2025-03-07			
		1. 정정관련 공시서류	타법인주식 및 출자증권 취득결정(종속회사의 주요경영사 항)			
		2. 정정관련 공시서류제출일	2024.12.26			
		3. 정정사유	취득예정일자 변경으로 인한 정정			
		4. 정정사항				
		정정항목	정정전	정정후		
		6. 취득예정일자	2025.03.07	2025.03.19		
		-				
		타법인 주식 및 출자증권 취득결정(종속회사의 주요경영사항)				
		종속회사인	(주)태경비케이	의 주요경영사항 신고		
		1. 발행회사	회사명	주식회사 라이온켄텍(Lion Chemtech Co., LTD.)		
			국적	대한민국	대표자	박희원, 박서영, 박상원
			자본금(원)	18,422,228,000	회사와 관계	-
			발행주식총수 (주)	35,901,760	주요사업	인조대리석 및 합 성확스 제조, 판 매
		2. 취득내역	취득주식수(주)	12,300,000		
			취득금액(원)	79,950,000,000		
			자산총액(원)	635,637,932,457		
			자산총액대비 (%)	12.58		
		3. 취득후 소유주 식수 및 지분비율	소유주식수(주)	12,300,000		
			지분비율(%)	34.26		
		4. 취득방법	현금취득			
		5. 취득목적	사업다각화를 통한 기업가치 제고 및 신규사업 진 출을 위한 지분 취득			
		6. 취득예정일자	2025-03-19			
		7. 이사회결의일(결정일)	2024-12-26			
- 사외이사 참석 여부	참석(명)	-				
	불참(명)	1				
- 감사(사외이사가 아닌 감사위원)참석여부	참석					
8. 공정거래위원회 신고대상 여부	미해당					
9. 풋옵션 등 계약 체결여부	아니오					
- 계약내용	-					
10. 기타 투자판단과 관련한 중요사 항	1) 본 공시는 태경산업(주)의 종속회사인 (주)태경 비케이가 (주)라이온켄텍의 지분 취득을 결정함에 따라 공시하는 사항입니다. 2) 상기 "1. 발행회사의 자본금 및 발행주식총수 "는 공시 제출일 현재 기준입니다. 3) 상기 "2. 취득내역" 중 "자산총액(원)"은 태경산 업(주)의 2023년말 연결재무제표 기준입니다. 4) 상기 "3. 취득후 소유주식 수 및 지분비율"의 지분비율은 발행주식 총수 대비 보유주식 비율임					

이행완료

		<p>니다.</p> <p>5) 상기 "6. 취득예정일자"는 거래종결일자로 거래종결의 선행조건이 모두 충족되는것을 전제로 양수인이 양수대금을 양도인에게 지급 완료하는 시점입니다. 단, 당사자들간의 별도 합의로 변동이 있을 수 있습니다.</p> <p>6) 상기 "7. 이사회결의일(결정일)"은 종속회사의 이사회 결정일입니다.</p> <p>7) 하기 [발행회사의 요약 재무상황]은 당해연도(2023년), 전년도(2022년), 전전년도(2021년) 연결재무제표 기준으로 작성되었습니다.</p> <p>8) 하기 [종속회사에 관한 사항]의 "종속회사의 자산총액(원)" 및 "지배회사의 연결 자산총액(원)"은 2023년말 연결재무제표 기준입니다.</p> <p>9) 본 계약 및 결정은 당사자들간의 별도 합의로 변경될 수 있으며, 변동이 있을 경우 재공시할 예정입니다.</p> <p>※ 관련공시 -</p>																												
<p>[발행회사의 요약 재무상황] (단위 : 백만원)</p>		<table border="1"> <thead> <tr> <th>구분</th> <th>자산총계</th> <th>부채총계</th> <th>자본총계</th> <th>자본금</th> <th>매출액</th> <th>당기순이익</th> </tr> </thead> <tbody> <tr> <td>당해 연도</td> <td>170,954</td> <td>41,748</td> <td>129,206</td> <td>18,422</td> <td>130,783</td> <td>7,083</td> </tr> <tr> <td>전년도</td> <td>151,838</td> <td>29,287</td> <td>122,551</td> <td>9,447</td> <td>152,001</td> <td>8,848</td> </tr> <tr> <td>전전년도</td> <td>140,810</td> <td>24,917</td> <td>115,893</td> <td>9,447</td> <td>150,416</td> <td>8,520</td> </tr> </tbody> </table>	구분	자산총계	부채총계	자본총계	자본금	매출액	당기순이익	당해 연도	170,954	41,748	129,206	18,422	130,783	7,083	전년도	151,838	29,287	122,551	9,447	152,001	8,848	전전년도	140,810	24,917	115,893	9,447	150,416	8,520
구분	자산총계	부채총계	자본총계	자본금	매출액	당기순이익																								
당해 연도	170,954	41,748	129,206	18,422	130,783	7,083																								
전년도	151,838	29,287	122,551	9,447	152,001	8,848																								
전전년도	140,810	24,917	115,893	9,447	150,416	8,520																								
<p>[종속회사에 관한 사항]</p>		<table border="1"> <tr> <td>종속회사명</td> <td>(주)태경비케이</td> <td>영문</td> <td>TAEKYUNG BK CO.,LTD.</td> </tr> <tr> <td>- 대표자</td> <td colspan="3">김민정, 정구일(각자 대표이사)</td> </tr> <tr> <td>- 주요사업</td> <td colspan="3">석회제조 판매업</td> </tr> <tr> <td>- 주요종속회사 여부</td> <td colspan="3">해당</td> </tr> <tr> <td>종속회사의 자산총액(원)</td> <td colspan="3">378,041,031,409</td> </tr> <tr> <td>지배회사의 연결 자산총액(원)</td> <td colspan="3">635,637,932,457</td> </tr> <tr> <td>지배회사의 연결 자산총액 대비 (%)</td> <td colspan="3">59.47</td> </tr> </table>	종속회사명	(주)태경비케이	영문	TAEKYUNG BK CO.,LTD.	- 대표자	김민정, 정구일(각자 대표이사)			- 주요사업	석회제조 판매업			- 주요종속회사 여부	해당			종속회사의 자산총액(원)	378,041,031,409			지배회사의 연결 자산총액(원)	635,637,932,457			지배회사의 연결 자산총액 대비 (%)	59.47		
종속회사명	(주)태경비케이	영문	TAEKYUNG BK CO.,LTD.																											
- 대표자	김민정, 정구일(각자 대표이사)																													
- 주요사업	석회제조 판매업																													
- 주요종속회사 여부	해당																													
종속회사의 자산총액(원)	378,041,031,409																													
지배회사의 연결 자산총액(원)	635,637,932,457																													
지배회사의 연결 자산총액 대비 (%)	59.47																													

2025.03.14	주주총회소집공고	<p>주주총회 소집공고</p> <p>1. 일 시 : 2025년 3월 31일 (월) 오전 10 시</p> <p>2. 장 소 : 서울시 강서구 공항대로 467 (등촌동) 송원빌딩 B1 대회의실</p> <p>3. 회의의 목적사항</p> <p>가. 보고사항</p> <p>1) 감사보고 2) 영업보고 3) 내부회계관리제도 운영실태보고</p> <p>4) 외부감사인 선임보고</p> <p>나. 의결사항</p> <p>제 1 호 의안 : 제 44 기(2024. 1. 1-2024. 12. 31) 재무제표 승인의 건</p> <p>※ 참고사항 : 상기 제 1호 의안 제44기(2024. 1. 1-2024. 12. 31) 재무제표 승인의 건은 상법 제449조의2 및 당사 정관 제42조에 의거 외부감사인이 적정의견을 표시하고 감사 전원이 동의할 경우 이사회에서 승인하고 주주총회에서는 보고로 갈음할 예정입니다.</p> <p>제 2 호 의안 : 이사보수한도액 승인의 건</p> <p>제 3 호 의안 : 감사보수한도액 승인의 건</p> <p>4. 경영참고사항 비치</p> <p>상법 제542조의4 제3항에 의하여 경영참고사항을 우리 회사의 본점, 금융위원회, 한국거래소, KEB하나은행증권대행부에 비치하오니 참고하시기 바랍니다.</p> <p>5. 안내사항</p> <p>상법시행령 제31조 제4항 제4호에 의거하여 사업보고서 및 감사보고서는 주주총회 개최 1주전 까지 회사 홈페이지(http://www.taekyungind.co.kr)와 금융감독원 전자공시 시스템(https://dart.fss.or.kr)에 게재될 예정입니다.</p>	이행완료
------------	----------	---	------

2025.03.18	[기재정정]타법인주식 및출자증권취득결정(종 속회사의주요경영사항)	정정신고(보고)				
		정정일자	2025-03-18			
		1. 정정관련 공시서류	타법인주식 및 출자증권 취득결정(종속회사의 주요경영사 항)			
		2. 정정관련 공시서류제출일	2024.12.26			
		3. 정정사유	취득금액 및 취득예정일자 변경으로 인한 정정			
		4. 정정사항				
		정정항목	정정전	정정후		
		2. 취득내역의 취득금액(원)	79,950,000,000	79,026,000,000		
		2. 취득내역의 자산총액대비 (%)	12.58	12.43		
		6. 취득예정일자	2025.03.19	2025.03.25		
		-				
		타법인 주식 및 출자증권 취득결정(종속회사의 주요경영사항)				
		종속회사인	(주)태경비케이	의 주요경영사항 신고		
		1. 발행회사	회사명	주식회사 라이온켄텍(Lion Chemtech Co., LTD.)		
			국적	대한민국	대표자	박희원, 박서영, 박상원
			자본금(원)	18,422,228,000	회사와 관계	-
			발행주식총수 (주)	35,901,760	주요사업	인조대리석 및 합 성옥스 제조, 판 매
		2. 취득내역	취득주식수(주)	12,300,000		
			취득금액(원)	79,026,000,000		
			자산총액(원)	635,637,932,457		
			자산총액대비 (%)	12.43		
		3. 취득후 소유주 식수 및 지분비율	소유주식수(주)	12,300,000		
			지분비율(%)	34.26		
		4. 취득방법	현금취득			
		5. 취득목적	사업다각화를 통한 기업가치 제고 및 신규사업 진 출을 위한 지분 취득			
6. 취득예정일자	2025-03-25					
7. 이사회결의일(결정일)	2024-12-26					
- 사외이사 참석 여부	참석(명)	-				
	불참(명)	1				
- 감사(사외이사가 아닌 감사위원)참석여부	참석					
8. 공정거래위원회 신고대상 여부	미해당					
9. 풋옵션 등 계약 체결여부	아니오					
- 계약내용	-					
10. 기타 투자판단과 관련한 중요사 항	1) 본 공시는 태경산업(주)의 종속회사인 (주)태경 비케이가 (주)라이온켄텍의 지분 취득을 결정함에 따라 공시하는 사항입니다. 2) 상기 "1. 발행회사의 자본금 및 발행주식총수 "는 공시 제출일 현재 기준입니다. 3) 상기 "2. 취득내역" 중 "자산총액(원)"은 태경산 업(주)의 2023년말 연결재무제표 기준입니다.					

이행완료

		<p>4) 상기 "3. 취득후 소유주식 수 및 지분비율"의 지분비율은 발행주식 총수 대비 보유주식 비율입니다.</p> <p>5) 상기 "6. 취득예정일자"는 거래종결일자로 거래종결의 선행조건이 모두 충족되는것을 전제로 양수인이 양수대금을 양도인에게 지급 완료하는 시점입니다. 단, 당사자들간의 별도 합의로 변동이 있을 수 있습니다.</p> <p>6) 상기 "7. 이사회결의일(결정일)"은 종속회사의 이사회 결정일입니다.</p> <p>7) 하기 [발행회사의 요약 재무상황]은 당해연도(2023년), 전년도(2022년), 전전년도(2021년) 연결재무제표 기준으로 작성되었습니다.</p> <p>8) 하기 [종속회사에 관한 사항]의 "종속회사의 자산총액(원)" 및 "지배회사의 연결 자산총액(원)"은 2023년말 연결재무제표 기준입니다.</p> <p>9) 본 계약 및 결정은 당사자들간의 별도 합의로 변경될 수 있으며, 변동이 있을 경우 재공시할 예정입니다.</p> <p>※ 관련공시 -</p>																													
		<p>[발행회사의 요약 재무상황] (단위 : 백만원)</p>																													
		<table border="1"> <thead> <tr> <th>구분</th> <th>자산총계</th> <th>부채총계</th> <th>자본총계</th> <th>자본금</th> <th>매출액</th> <th>당기순이익</th> </tr> </thead> <tbody> <tr> <td>당해 연도</td> <td>170,954</td> <td>41,748</td> <td>129,206</td> <td>18,422</td> <td>130,783</td> <td>7,083</td> </tr> <tr> <td>전년도</td> <td>151,838</td> <td>29,287</td> <td>122,551</td> <td>9,447</td> <td>152,001</td> <td>8,848</td> </tr> <tr> <td>전전년도</td> <td>140,810</td> <td>24,917</td> <td>115,893</td> <td>9,447</td> <td>150,416</td> <td>8,520</td> </tr> </tbody> </table>	구분	자산총계	부채총계	자본총계	자본금	매출액	당기순이익	당해 연도	170,954	41,748	129,206	18,422	130,783	7,083	전년도	151,838	29,287	122,551	9,447	152,001	8,848	전전년도	140,810	24,917	115,893	9,447	150,416	8,520	
구분	자산총계	부채총계	자본총계	자본금	매출액	당기순이익																									
당해 연도	170,954	41,748	129,206	18,422	130,783	7,083																									
전년도	151,838	29,287	122,551	9,447	152,001	8,848																									
전전년도	140,810	24,917	115,893	9,447	150,416	8,520																									
		<p>[종속회사에 관한 사항]</p>																													
		<table border="1"> <tr> <td>종속회사명</td> <td>(주)태경비케이</td> <td>영문</td> <td>TAEKYUNG BK CO.,LTD.</td> </tr> <tr> <td>- 대표자</td> <td colspan="3">김민정, 정구일(각자 대표이사)</td> </tr> <tr> <td>- 주요사업</td> <td colspan="3">석회제조 판매업</td> </tr> <tr> <td>- 주요종속회사 여부</td> <td colspan="3">해당</td> </tr> <tr> <td>종속회사의 자산총액(원)</td> <td colspan="3">378,041,031,409</td> </tr> <tr> <td>지배회사의 연결 자산총액(원)</td> <td colspan="3">635,637,932,457</td> </tr> <tr> <td>지배회사의 연결 자산총액 대비 (%)</td> <td colspan="3">59.47</td> </tr> </table>	종속회사명	(주)태경비케이	영문	TAEKYUNG BK CO.,LTD.	- 대표자	김민정, 정구일(각자 대표이사)			- 주요사업	석회제조 판매업			- 주요종속회사 여부	해당			종속회사의 자산총액(원)	378,041,031,409			지배회사의 연결 자산총액(원)	635,637,932,457			지배회사의 연결 자산총액 대비 (%)	59.47			
종속회사명	(주)태경비케이	영문	TAEKYUNG BK CO.,LTD.																												
- 대표자	김민정, 정구일(각자 대표이사)																														
- 주요사업	석회제조 판매업																														
- 주요종속회사 여부	해당																														
종속회사의 자산총액(원)	378,041,031,409																														
지배회사의 연결 자산총액(원)	635,637,932,457																														
지배회사의 연결 자산총액 대비 (%)	59.47																														

2025.03.18	[기재정정]타법인주식 및출자증권취득결정(종 속회사의주요경영사항)	정정신고(보고)			
		정정일자	2025-03-18		
		1. 정정관련 공시서류	타법인주식 및 출자증권 취득결정(종속회사의 주요경영사 항)		
		2. 정정관련 공시서류제출일	2024.12.26		
		3. 정정사유	취득금액 및 취득예정일자 변경으로 인한 정정		
		4. 정정사항			
		정정항목	정정전	정정후	
		2. 취득내역의 취득금액(원)	49,750,005,500	49,174,005,500	
		2. 취득내역의 자산총액대비 (%)	7.83	7.74	
		6. 취득예정일자	2025.03.19	2025.03.25	
		-			
		타법인 주식 및 출자증권 취득결정(종속회사의 주요경영사항)			
		종속회사인	태경케미칼(주)		의 주요경영사항 신고
		1. 발행회사	회사명	주식회사 라이온켄텍(Lion Chemtech Co., LTD.)	
			국적	대한민국	대표자 박희원, 박서영, 박상원
			자본금(원)	18,422,228,000	회사와 관계 -
			발행주식총수 (주)	35,901,760	주요사업 인조대리석 및 합 성옥스 제조, 판 매
		2. 취득내역	취득주식수(주)	7,653,847	
			취득금액(원)	49,174,005,500	
			자산총액(원)	635,637,932,457	
			자산총액대비 (%)	7.74	
		3. 취득후 소유주 식수 및 지분비율	소유주식수(주)	7,653,847	
			지분비율(%)	21.32	
		4. 취득방법	현금취득		
		5. 취득목적	사업다각화를 통한 기업가치 제고 및 신규사업 진 출을 위한 지분 취득		
6. 취득예정일자	2025-03-25				
7. 이사회결의일(결정일)	2024-12-26				
- 사외이사 참석 여부	참석(명)	-			
	불참(명)	1			
- 감사(사외이사가 아닌 감사위원)참석여부	참석				
8. 공정거래위원회 신고대상 여부	미해당				
9. 풋옵션 등 계약 체결여부	아니오				
- 계약내용	-				
10. 기타 투자판단과 관련한 중요사 항	1) 본 공시는 태경산업(주)의 종속회사인 태경케 미칼(주)가 (주)라이온켄텍의 지분 취득을 결정함 에 따라 공시하는 사항입니다. 2) 상기 "1. 발행회사의 자본금 및 발행주식총수 "는 공시 제출일 현재 기준입니다. 3) 상기 "2. 취득내역" 중 "자산총액(원)"은 태경산 업(주)의 2023년말 연결재무제표 기준입니다.				

이행완료

		<p>4) 상기 "3. 취득후 소유주식 수 및 지분비율"의 지분비율은 발행주식 총수 대비 보유주식 비율입니다.</p> <p>5) 상기 "6. 취득예정일자"는 거래종결일자로 거래종결의 선행조건이 모두 충족되는것을 전제로 양수인이 양수대금을 양도인에게 지급 완료하는 시점입니다. 단, 당사자들간의 별도 합의로 변동이 있을 수 있습니다.</p> <p>6)상기 "7. 이사회결의일(결정일)"은 종속회사의 이사회 결정일입니다.</p> <p>7) 하기 [발행회사의 요약 재무상황]은 당해연도(2023년), 전년도(2022년), 전전년도(2021년) 연결재무제표 기준으로 작성되었습니다.</p> <p>8) 하기 [종속회사에 관한 사항]의 "종속회사의 자산총액(원)" 및 "지배회사의 연결 자산총액(원)"은 2023년말 연결재무제표 기준입니다.</p> <p>9) 본 계약 및 결정은 당사자들간의 별도 합의로 변경될 수 있으며, 변동이 있을 경우 재공시할 예정입니다.</p> <p>※ 관련공시 -</p>																													
		<p>[발행회사의 요약 재무상황] (단위 : 백만원)</p>																													
		<table border="1"> <thead> <tr> <th>구분</th> <th>자산총계</th> <th>부채총계</th> <th>자본총계</th> <th>자본금</th> <th>매출액</th> <th>당기순이익</th> </tr> </thead> <tbody> <tr> <td>당해 연도</td> <td>170,954</td> <td>41,748</td> <td>129,206</td> <td>18,422</td> <td>130,783</td> <td>7,083</td> </tr> <tr> <td>전년도</td> <td>151,838</td> <td>29,287</td> <td>122,551</td> <td>9,447</td> <td>152,001</td> <td>8,848</td> </tr> <tr> <td>전전년도</td> <td>140,810</td> <td>24,917</td> <td>115,893</td> <td>9,447</td> <td>150,416</td> <td>8,520</td> </tr> </tbody> </table>	구분	자산총계	부채총계	자본총계	자본금	매출액	당기순이익	당해 연도	170,954	41,748	129,206	18,422	130,783	7,083	전년도	151,838	29,287	122,551	9,447	152,001	8,848	전전년도	140,810	24,917	115,893	9,447	150,416	8,520	
구분	자산총계	부채총계	자본총계	자본금	매출액	당기순이익																									
당해 연도	170,954	41,748	129,206	18,422	130,783	7,083																									
전년도	151,838	29,287	122,551	9,447	152,001	8,848																									
전전년도	140,810	24,917	115,893	9,447	150,416	8,520																									
		<p>[종속회사에 관한 사항]</p>																													
		<table border="1"> <tr> <td>종속회사명</td> <td>태경케미컬(주)</td> <td>영문</td> <td>TAEKYUNG CHEMICAL CO.,LTD.</td> </tr> <tr> <td>- 대표자</td> <td colspan="3">박기환</td> </tr> <tr> <td>- 주요사업</td> <td colspan="3">액체탄산 및 드라이아이스 등의 제조,판매</td> </tr> <tr> <td>- 주요종속회사 여부</td> <td colspan="3">해당</td> </tr> <tr> <td>종속회사의 자산총액(원)</td> <td colspan="3">182,882,306,558</td> </tr> <tr> <td>지배회사의 연결 자산총액(원)</td> <td colspan="3">635,637,932,457</td> </tr> <tr> <td>지배회사의 연결 자산총액 대비 (%)</td> <td colspan="3">28.77</td> </tr> </table>	종속회사명	태경케미컬(주)	영문	TAEKYUNG CHEMICAL CO.,LTD.	- 대표자	박기환			- 주요사업	액체탄산 및 드라이아이스 등의 제조,판매			- 주요종속회사 여부	해당			종속회사의 자산총액(원)	182,882,306,558			지배회사의 연결 자산총액(원)	635,637,932,457			지배회사의 연결 자산총액 대비 (%)	28.77			
종속회사명	태경케미컬(주)	영문	TAEKYUNG CHEMICAL CO.,LTD.																												
- 대표자	박기환																														
- 주요사업	액체탄산 및 드라이아이스 등의 제조,판매																														
- 주요종속회사 여부	해당																														
종속회사의 자산총액(원)	182,882,306,558																														
지배회사의 연결 자산총액(원)	635,637,932,457																														
지배회사의 연결 자산총액 대비 (%)	28.77																														

2025.03.18	타인에대한채무보증결정	타인에 대한 채무보증 결정		이행완료																																																																																																																																								
		<table border="1"> <tr> <td>1. 채무자</td> <td colspan="3">태경케미컬(주)</td> </tr> <tr> <td>- 회사와의 관계</td> <td colspan="3">계열회사</td> </tr> <tr> <td>2. 채권자</td> <td colspan="3">신한은행 가양역금융센터</td> </tr> <tr> <td>3. 채무(차입)금액(원)</td> <td colspan="3">40,000,000,000</td> </tr> <tr> <td rowspan="5">4. 채무보증내역</td> <td>채무보증금액(원)</td> <td colspan="2">48,000,000,000</td> </tr> <tr> <td>자기자본(원)</td> <td colspan="2">450,039,500,015</td> </tr> <tr> <td>자기자본대비(%)</td> <td colspan="2">10.67</td> </tr> <tr> <td>대규모법인여부</td> <td colspan="2">미해당</td> </tr> <tr> <td rowspan="2">채무보증기간</td> <td>시작일</td> <td colspan="2">2025-03-25</td> </tr> <tr> <td>종료일</td> <td colspan="2">2028-03-25</td> </tr> <tr> <td>5. 채무보증 총 잔액(원)</td> <td colspan="3">48,000,000,000</td> </tr> <tr> <td>6. 이사회결의일(결정일)</td> <td colspan="3">2025-03-18</td> </tr> <tr> <td rowspan="2">- 사외이사 참석여부</td> <td>참석(명)</td> <td colspan="2">-</td> </tr> <tr> <td>불참(명)</td> <td colspan="2">1</td> </tr> <tr> <td>- 감사(사외이사가 아닌 감사위원) 참석여부</td> <td colspan="3">참석</td> </tr> <tr> <td colspan="4">7. 기타 투자판단과 관련한 중요사항</td> </tr> <tr> <td colspan="4">- 상기 "4. 채무보증내역"의 "채무보증금액(원)"은 채무(차입)금액(원)에 대한 120% 금액입니다.</td> </tr> <tr> <td colspan="4">- 상기 "4. 채무보증내역"의 "자기자본(원)"은 2023년말 당사 연결재무제표 기준입니다.</td> </tr> <tr> <td colspan="4">- 하기 [채무자의 요약 재무상황] 재무정보는 아래와 같습니다.</td> </tr> <tr> <td colspan="4">* 당해연도 재무정보는 2023년말 연결기준 재무정보입니다.</td> </tr> <tr> <td colspan="4">* 전년도 재무정보는 2022년말 연결기준 재무정보입니다.</td> </tr> <tr> <td colspan="4">* 전전년도 재무정보는 2021년말 연결기준 재무정보입니다.</td> </tr> <tr> <td colspan="2">※ 관련공시</td> <td colspan="2">-</td> </tr> <tr> <td colspan="4">【채무자의 요약 재무상황】 (단위 : 백만원)</td> </tr> <tr> <td>구분</td> <td>자산총계</td> <td>부채총계</td> <td>자본총계</td> <td>자본금</td> <td>매출액</td> <td>당기순이익</td> </tr> <tr> <td>당해 연도</td> <td>182,882</td> <td>20,901</td> <td>161,981</td> <td>5,800</td> <td>70,748</td> <td>17,372</td> </tr> <tr> <td>전년도</td> <td>167,392</td> <td>20,054</td> <td>147,338</td> <td>5,800</td> <td>59,613</td> <td>8,732</td> </tr> <tr> <td>전전년도</td> <td>160,746</td> <td>19,762</td> <td>140,984</td> <td>5,800</td> <td>54,066</td> <td>10,915</td> </tr> <tr> <td colspan="4">【채무자별 채무보증 잔액】</td> </tr> <tr> <td>채무자</td> <td>관계</td> <td>채무보증잔액(원)</td> <td>채무보증기간</td> <td>비고</td> </tr> <tr> <td>-</td> <td>-</td> <td>-</td> <td>-</td> <td>-</td> </tr> <tr> <td colspan="2">※ 관련 공시법규</td> <td colspan="3">자본시장법</td> </tr> </table>			1. 채무자	태경케미컬(주)			- 회사와의 관계	계열회사			2. 채권자	신한은행 가양역금융센터			3. 채무(차입)금액(원)	40,000,000,000			4. 채무보증내역	채무보증금액(원)	48,000,000,000		자기자본(원)	450,039,500,015		자기자본대비(%)	10.67		대규모법인여부	미해당		채무보증기간	시작일	2025-03-25		종료일	2028-03-25		5. 채무보증 총 잔액(원)	48,000,000,000			6. 이사회결의일(결정일)	2025-03-18			- 사외이사 참석여부	참석(명)	-		불참(명)	1		- 감사(사외이사가 아닌 감사위원) 참석여부	참석			7. 기타 투자판단과 관련한 중요사항				- 상기 "4. 채무보증내역"의 "채무보증금액(원)"은 채무(차입)금액(원)에 대한 120% 금액입니다.				- 상기 "4. 채무보증내역"의 "자기자본(원)"은 2023년말 당사 연결재무제표 기준입니다.				- 하기 [채무자의 요약 재무상황] 재무정보는 아래와 같습니다.				* 당해연도 재무정보는 2023년말 연결기준 재무정보입니다.				* 전년도 재무정보는 2022년말 연결기준 재무정보입니다.				* 전전년도 재무정보는 2021년말 연결기준 재무정보입니다.				※ 관련공시		-		【채무자의 요약 재무상황】 (단위 : 백만원)				구분	자산총계	부채총계	자본총계	자본금	매출액	당기순이익	당해 연도	182,882	20,901	161,981	5,800	70,748	17,372	전년도	167,392	20,054	147,338	5,800	59,613	8,732	전전년도	160,746	19,762	140,984	5,800	54,066	10,915	【채무자별 채무보증 잔액】				채무자	관계	채무보증잔액(원)	채무보증기간	비고	-	-	-	-	-	※ 관련 공시법규		자본시장법
1. 채무자	태경케미컬(주)																																																																																																																																											
- 회사와의 관계	계열회사																																																																																																																																											
2. 채권자	신한은행 가양역금융센터																																																																																																																																											
3. 채무(차입)금액(원)	40,000,000,000																																																																																																																																											
4. 채무보증내역	채무보증금액(원)	48,000,000,000																																																																																																																																										
	자기자본(원)	450,039,500,015																																																																																																																																										
	자기자본대비(%)	10.67																																																																																																																																										
	대규모법인여부	미해당																																																																																																																																										
	채무보증기간	시작일	2025-03-25																																																																																																																																									
종료일		2028-03-25																																																																																																																																										
5. 채무보증 총 잔액(원)	48,000,000,000																																																																																																																																											
6. 이사회결의일(결정일)	2025-03-18																																																																																																																																											
- 사외이사 참석여부	참석(명)	-																																																																																																																																										
	불참(명)	1																																																																																																																																										
- 감사(사외이사가 아닌 감사위원) 참석여부	참석																																																																																																																																											
7. 기타 투자판단과 관련한 중요사항																																																																																																																																												
- 상기 "4. 채무보증내역"의 "채무보증금액(원)"은 채무(차입)금액(원)에 대한 120% 금액입니다.																																																																																																																																												
- 상기 "4. 채무보증내역"의 "자기자본(원)"은 2023년말 당사 연결재무제표 기준입니다.																																																																																																																																												
- 하기 [채무자의 요약 재무상황] 재무정보는 아래와 같습니다.																																																																																																																																												
* 당해연도 재무정보는 2023년말 연결기준 재무정보입니다.																																																																																																																																												
* 전년도 재무정보는 2022년말 연결기준 재무정보입니다.																																																																																																																																												
* 전전년도 재무정보는 2021년말 연결기준 재무정보입니다.																																																																																																																																												
※ 관련공시		-																																																																																																																																										
【채무자의 요약 재무상황】 (단위 : 백만원)																																																																																																																																												
구분	자산총계	부채총계	자본총계	자본금	매출액	당기순이익																																																																																																																																						
당해 연도	182,882	20,901	161,981	5,800	70,748	17,372																																																																																																																																						
전년도	167,392	20,054	147,338	5,800	59,613	8,732																																																																																																																																						
전전년도	160,746	19,762	140,984	5,800	54,066	10,915																																																																																																																																						
【채무자별 채무보증 잔액】																																																																																																																																												
채무자	관계	채무보증잔액(원)	채무보증기간	비고																																																																																																																																								
-	-	-	-	-																																																																																																																																								
※ 관련 공시법규		자본시장법																																																																																																																																										

2025.03.21	감사보고서제출	감사보고서 제출			이행완료	
		[지배회사 또는 지주회사의 연결재무제표 관련 감사의견 및 재무내용]				
		구분	당해 사업연도	직전사업연도		
		1. 감사의견 등				
		가. 감사의견	적정	적정		
		- 계속기업 존속불확실성 사유 해당 여부	미해당	미해당		
		나. 감사의견과 관련 없는 계속기업 존속 불확실성 기재여부	미기재	미기재		
		다. 내부회계관리제도 감사(검토)의견 비적정 등 여부	미해당	미해당		
		2. 연결 재무내용(원)				
		- 자산총계	684,731,194,390	635,637,932,457		
		- 부채총계	206,748,842,959	185,598,432,442		
		- 자본총계	477,982,351,431	450,039,500,015		
		- 비지배지분 제외 자본총계	313,334,974,078	302,149,734,418		
		- 자본금	14,614,375,000	14,614,375,000		
		※ 자본총계*/자본금 비율(%) (* 비지배지분은 제외)	2,144.0	2,067.5		
		3. 연결 손익내용(원)				
		- 매출액	675,692,460,593	656,027,303,168		
		- 영업이익	55,683,630,049	44,128,087,572		
		- 법인세비용차감전 계속사업이익	50,935,967,543	48,158,468,532		
		- 당기순이익	40,057,922,305	36,170,789,418		
		- 지배기업 소유주지분 순이익	20,411,256,105	16,274,652,231		
		4. 연결대상 종속회사 수	11	12		
		5. 주요종속회사수	3	4		
		6. 연결 감사보고서상 횡령·배임 사항 기재여부	아니오			
		[개별/별도재무제표 관련 감사의견 및 재무내용]				
		1. 감사의견 및 재무내용	당해사업연도	직전사업연도		
		가. 결산기간	시작일	2024-01-01		2023-01-01
			종료일	2024-12-31		2023-12-31
나. 감사의견 등						
- 감사의견	적정	적정				
- 계속기업 존속불확실성 사유 해당 여부	미해당	미해당				
- 감사의견과 관련 없는 계속기업 존속 불확실성 기재여부	미기재	미기재				
- 내부회계관리제도 감사(검토)의견 비적정 등 여부	미해당	미해당				
다. 재무내용(원)						
- 자산총계	239,164,623,455	215,374,823,312				
- 부채총계	72,869,173,617	44,079,661,035				
- 자본총계	166,295,449,838	171,295,162,277				
- 자본금	14,614,375,000	14,614,375,000				
※ 자본총계/자본금 비율(%)	1,137.9	1,172.1				
라. 손익내용(원)						
- 매출액	142,123,472,346	142,463,255,613				
- 영업이익	3,009,853,449	-4,218,108,786				
- 법인세비용차감전 계속사업이익	4,571,031,081	1,959,139,655				
- 당기순이익	4,184,867,610	1,508,219,510				

		2. 회계감사인명	대원회계법인
		3. 감사보고서 수령일자	2025-03-21
		4. 연결재무제표 제출대상 해당여부	해당
		5. 감사보고서상 횡령·배임사항 기재여부	아니오
		6. 기타 투자판단과 관련한 중요사항	
		- 외부감사인이 감사종료 후 당해법인에 제출하는 감사보고서상의 재무제표는 당해법인의 이사회 혹은 주주총회 승인절차를 거쳐 확정된 재무제표가 아니므로 동 승인과정에서 변동될 수 있습니다.	
		※ 관련공시	-

2025.03.31	정기주주총회결과	정기주주총회 결과					
		1. 재무제표		보고			
		제 44기					
		(단위 : 백만원)					
		가. 연결	- 자산총계	684,731	- 매출액	675,692	
			- 부채총계	206,749	- 영업이익	55,684	
			- 자본금	14,614	- 당기순이익	40,058	
			- 자본총계	477,982	*주당순이익 (원)	974	
		나. 개별(별 도)	- 자산총계	239,165	- 매출액	142,123	
			- 부채총계	72,869	- 영업이익	3,010	
			- 자본금	14,614	- 당기순이익	4,185	
			- 자본총계	166,295	*주당순이익 (원)	143	
		*회계감사인 감사의견		연결	적정		
				개별(별도)	적정		
		2. 배당		보고			
		가. 현금· 현물배당	배당종류		현금배당		
			- 현물자산의 상세내역		-		
			1주당 배당 금(원)	보통 주식	기말배당금	250	
					중간·분기배당 금	-	
				종류 주식	기말배당금	-	
					중간·분기배당 금	-	
			배당금총액(원)		7,307,187,500		
			시가배당률(%) (중 간배당 포함)		보통주식	4.9	
					종류주식	-	
			나. 주식배 당	주식배당률(%)		보통주식	-
종류주식	-						
배당주식총수(주)		보통주식		-			
		종류주식		-			
3. 임원 현황(선임일 현재)							
가. 임원선임 현황		-					
나. 선임후 사외이사수(명)	이사총수		4				
	사외이사총수		1				
	사외이사선임비율(%)		25				
다. 선임후 감사수(명)	상근감사		1				
	비상근감사		-				
라. 선임후 감사위원수(명)	사외이사인 감사위원		-				
	사외이사가 아닌 감사 위원		-				
			-				
4. 기타 결의내용		제44기 정기주주총회 회의목적사항 1. 보고사항 1) 감사보고 2) 영업보고 3) 제44기 재무제표 및 이익배					

이행완료

			<p>당 보고</p> <p>4) 내부회계관리제도 운영실태 보고</p> <p>5) 외부감사인 선임보고</p> <p>2. 부의안건</p> <p>제1호 의안: 제44기 재무제표 승인 의 건 => 보고사항으로 같음 함</p> <p>제2호 의안: 이사보수한도액 승인 의 건 => 승인가결</p> <p>제3호 의안: 감사보수한도액 승인 의 건 => 승인가결</p>	
		5. 주주총회일자	2025-03-31	
		6. 기타 투자판단과 관련한 중요사항	<p>- 위의 보고사항 중 제44기 재무제표 및 이익배당 보고의 경우 상법 제449조의2 및 당 사 정관 제42조에 의거 이사회 승인요건을 충족하여(외부감사인'적정'의건, 감사 전원 '동의') 보고사항으로 같음함</p> <p>- 재무제표 승인 이사회 결의일 : 2025.3.21</p>	
		※ 관련공시	-	

2025.05.07	주식등의 대량보유상황 보고서	주식등의 대량보유상황보고서				이행완료
		요약정보				
		발행회사명	태경산업(주)	발행회사와의 관계	최대주주	
		보고구분	변경			
		보유주식등의 수 및 보유비율		보유주식등의 수	보유비율	
			직전 보고서	18,127,461	62.02	
			이번 보고서	18,127,461	62.02	
		주요계약체결 주식등의 수 및 비율		주식등의 수	비율	
			직전 보고서	1,700,000	5.82	
			이번 보고서	-	-	
		의결권의 수 및 보유비율		의결권의 수	보유비율	
			직전 보고서	-	-	
			이번 보고서	-	-	
주요계약체결 의결권의 수 및 비율		의결권의 수	비율			
	직전 보고서	-	-			
	이번 보고서	-	-			
보고사유	주식담보계약 해지					
2025.05.30	기업지배구조보고서공시	당사는 2025년 05월 30일 기업지배구조보고서 신고서를 제출하였습니다. 자세한 사항은 "기업지배구조보고서공시"를 참고하시기 바랍니다.			이행완료	

2025.09.05	생산중단	<p>생산중단</p> <table border="1"> <tr> <td colspan="2">1. 생산중단분야</td> <td>태경산업(주) 예미공장</td> </tr> <tr> <td rowspan="3">2. 생산중단내역</td> <td>생산중단 분야의 매출액(원)</td> <td>43,145,154,892</td> </tr> <tr> <td>최근매출액(원)</td> <td>675,692,460,593</td> </tr> <tr> <td>매출액대비(%)</td> <td>6.39</td> </tr> <tr> <td></td> <td>대규모법인여부</td> <td>미해당</td> </tr> <tr> <td colspan="2">3. 생산중단내용</td> <td>예미공장 합금철 생산 중단</td> </tr> <tr> <td colspan="2">4. 생산중단사유</td> <td>합금철 사업부문의 매출 및 영업이익 악화</td> </tr> <tr> <td colspan="2">5. 향후대책</td> <td>매출 및 수익성이 부진한 예미공장 생산중단을 통하여 회사의 재무구조 안정화를 도모</td> </tr> <tr> <td colspan="2">6. 생산중단영향</td> <td>향후 매출액 감소가 예상되나, 적자 사업부문 생산중단에 따른 재무구조 개선 효과 기대</td> </tr> <tr> <td colspan="2">7. 생산중단일자</td> <td>2025-09-08</td> </tr> <tr> <td colspan="2">8. 생산재개예정일자</td> <td>-</td> </tr> <tr> <td colspan="2">9. 이사회결의일(결정일)</td> <td>2025-09-05</td> </tr> <tr> <td rowspan="2">- 사외이사 참석여부</td> <td>참석(명)</td> <td>-</td> </tr> <tr> <td>불참(명)</td> <td>1</td> </tr> <tr> <td colspan="2">- 감사(사외이사가 아닌 감사위원) 참석여부</td> <td>참석</td> </tr> <tr> <td colspan="2">10. 기타 투자판단과 관련한 중요사항</td> <td> <p>1. 상기 "2. 생산중단내역"의 생산중단 분야의 매출액(원)은 2024년 예미공장 매출액이며, 최근 매출액(원)은 2024년 연결재무제표의 매출액 기준입니다.</p> <p>2. 상기 "8. 생산재개예정일자"는 공시제출일 현재 미정이며, 변동사항이 발생할 경우 추후 제공시 예정입니다.</p> <p>3. 상기 내용은 향후 내부상황 등에 의해 변동될 수 있습니다.</p> </td> </tr> <tr> <td colspan="2">※ 관련공시</td> <td>-</td> </tr> </table>	1. 생산중단분야		태경산업(주) 예미공장	2. 생산중단내역	생산중단 분야의 매출액(원)	43,145,154,892	최근매출액(원)	675,692,460,593	매출액대비(%)	6.39		대규모법인여부	미해당	3. 생산중단내용		예미공장 합금철 생산 중단	4. 생산중단사유		합금철 사업부문의 매출 및 영업이익 악화	5. 향후대책		매출 및 수익성이 부진한 예미공장 생산중단을 통하여 회사의 재무구조 안정화를 도모	6. 생산중단영향		향후 매출액 감소가 예상되나, 적자 사업부문 생산중단에 따른 재무구조 개선 효과 기대	7. 생산중단일자		2025-09-08	8. 생산재개예정일자		-	9. 이사회결의일(결정일)		2025-09-05	- 사외이사 참석여부	참석(명)	-	불참(명)	1	- 감사(사외이사가 아닌 감사위원) 참석여부		참석	10. 기타 투자판단과 관련한 중요사항		<p>1. 상기 "2. 생산중단내역"의 생산중단 분야의 매출액(원)은 2024년 예미공장 매출액이며, 최근 매출액(원)은 2024년 연결재무제표의 매출액 기준입니다.</p> <p>2. 상기 "8. 생산재개예정일자"는 공시제출일 현재 미정이며, 변동사항이 발생할 경우 추후 제공시 예정입니다.</p> <p>3. 상기 내용은 향후 내부상황 등에 의해 변동될 수 있습니다.</p>	※ 관련공시		-	진행중
1. 생산중단분야		태경산업(주) 예미공장																																																	
2. 생산중단내역	생산중단 분야의 매출액(원)	43,145,154,892																																																	
	최근매출액(원)	675,692,460,593																																																	
	매출액대비(%)	6.39																																																	
	대규모법인여부	미해당																																																	
3. 생산중단내용		예미공장 합금철 생산 중단																																																	
4. 생산중단사유		합금철 사업부문의 매출 및 영업이익 악화																																																	
5. 향후대책		매출 및 수익성이 부진한 예미공장 생산중단을 통하여 회사의 재무구조 안정화를 도모																																																	
6. 생산중단영향		향후 매출액 감소가 예상되나, 적자 사업부문 생산중단에 따른 재무구조 개선 효과 기대																																																	
7. 생산중단일자		2025-09-08																																																	
8. 생산재개예정일자		-																																																	
9. 이사회결의일(결정일)		2025-09-05																																																	
- 사외이사 참석여부	참석(명)	-																																																	
	불참(명)	1																																																	
- 감사(사외이사가 아닌 감사위원) 참석여부		참석																																																	
10. 기타 투자판단과 관련한 중요사항		<p>1. 상기 "2. 생산중단내역"의 생산중단 분야의 매출액(원)은 2024년 예미공장 매출액이며, 최근 매출액(원)은 2024년 연결재무제표의 매출액 기준입니다.</p> <p>2. 상기 "8. 생산재개예정일자"는 공시제출일 현재 미정이며, 변동사항이 발생할 경우 추후 제공시 예정입니다.</p> <p>3. 상기 내용은 향후 내부상황 등에 의해 변동될 수 있습니다.</p>																																																	
※ 관련공시		-																																																	
2025.12.11	주주명부폐쇄기간또는 기준일설정	<p>주주명부폐쇄기간 또는 기준일 설정</p> <table border="1"> <tr> <td colspan="2">1. 기준일</td> <td>2025-12-31</td> </tr> <tr> <td rowspan="2">2. 명의개서정지기간</td> <td>시작일</td> <td>2026-01-01</td> </tr> <tr> <td>종료일</td> <td>2026-01-31</td> </tr> <tr> <td colspan="2">3. 설정사유</td> <td>제45기 정기주주총회에서 의결권을 행사할 주주확정</td> </tr> <tr> <td colspan="2">4. 기타 투자판단에 참고할 사항</td> <td>당사 정관 제11조에 의거 주주명부의 폐쇄기간 및 기준일을 설정함</td> </tr> <tr> <td colspan="2">※ 관련 공시</td> <td>-</td> </tr> </table>	1. 기준일		2025-12-31	2. 명의개서정지기간	시작일	2026-01-01	종료일	2026-01-31	3. 설정사유		제45기 정기주주총회에서 의결권을 행사할 주주확정	4. 기타 투자판단에 참고할 사항		당사 정관 제11조에 의거 주주명부의 폐쇄기간 및 기준일을 설정함	※ 관련 공시		-	이행완료																															
1. 기준일		2025-12-31																																																	
2. 명의개서정지기간	시작일	2026-01-01																																																	
	종료일	2026-01-31																																																	
3. 설정사유		제45기 정기주주총회에서 의결권을 행사할 주주확정																																																	
4. 기타 투자판단에 참고할 사항		당사 정관 제11조에 의거 주주명부의 폐쇄기간 및 기준일을 설정함																																																	
※ 관련 공시		-																																																	

2026.02.03	현금·현물배당결정	현금·현물배당 결정			
		1. 배당구분	결산배당		
		2. 배당종류	현금배당		
		- 현물자산의 상세내역		-	
		3. 1주당 배당금(원)	보통주식	250	
			종류주식	-	
		- 차등배당 여부		미해당	
		4. 시가배당율(%)	보통주식	4.8	
			종류주식	-	
		5. 배당금총액(원)		7,307,187,500	
		6. 배당기준일		2025-12-31	
		7. 배당금지급 예정일자		-	
		8. 주주총회 개최여부		개최	
		9. 주주총회 예정일자		-	
		10. 이사회결의일(결정일)		2026-02-03	
		- 사외이사 참석여부	참석(명)	1	
			불참(명)	-	
		- 감사(사외이사가 아닌 감사위원) 참석여부		참석	
		11. 기타 투자판단과 관련한 중요사항			
		- 상기 4항의 시가배당율은 주주명부 폐쇄기간 초일의 제2매매거래일전부터 과거 1주일간 유가 증권시장에서 형성된 최종시세 가격의 산술평균가격에 대한 주당배당금의 비율임			
- 상기 7항의 배당금지급 예정일자는 상법 제464조의 2 규정에 의거, 주주총회일로부터 1개월 이내에 지급할 예정임					
- 상기 9항의 주주총회 예정일자는 현재 미정임					
- 상기 내용은 외부감사인의 감사결과 및 주주총회 승인과정에서 변경될 수 있음					
※ 관련공시		-			

이행완료

2026.02.06	[기재정정] 생산중단	정정신고(보고)		진행중			
		정정일자	2026-02-06				
		1. 정정관련 공시서류	생산중단				
		2. 정정관련 공시서류제출일	2025-09-05				
		3. 정정사유	생산재개예정일자 정정				
		4. 정정사항					
		정정항목	정정전		정정후		
		8. 생산재개예정일자	-		2026.08.06		
		10. 기타 투자판단과 관련한 중요사항	2. 상기 "8. 생산재개예정일자"는 공시제출일 현재 미정이며, 변동사항이 발생할 경우 추후 재공시 예정입니다.		2. 상기 "8. 생산재개예정일자"는 당사의 잠정적인 추정일자이며, 변동될 경우 재공시하도록 하겠습니다.		
		-					
		생산중단			진행중		
		1. 생산중단분야	태경산업(주) 예미공장				
		2. 생산중단내역	생산중단 분야의 매출액(원)			43,145,154,892	
			최근매출액(원)			675,692,460,593	
			매출액대비(%)			6.39	
			대규모법인여부			미해당	
		3. 생산중단내용	예미공장 합금철 생산 중단				
		4. 생산중단사유	합금철 사업부문의 매출 및 영업이익 악화				
		5. 향후대책	매출 및 수익성이 부진한 예미공장 생산중단을 통하여 회사의 재무구조 안정화를 도모				
		6. 생산중단영향	향후 매출액 감소가 예상되나, 적자 사업부문 생산중단에 따른 재무구조 개선 효과 기대				
7. 생산중단일자	2025-09-08						
8. 생산재개예정일자	2026-08-06						
9. 이사회결의일(결정일)	2025-09-05						
- 사외이사 참석여부	참석(명)	-					
	불참(명)	1					
- 감사(사외이사가 아닌 감사위원) 참석여부	참석						
10. 기타 투자판단과 관련한 중요사항	1. 상기 "2. 생산중단내역"의 생산중단 분야의 매출액(원)은 2024년 예미공장 매출액이며, 최근 매출액(원)은 2024년 연결재무제표의 매출액 기준입니다. 2. 상기 "8. 생산재개예정일자"는 당사의 잠정적인 추정일자이며, 변동될 경우 재공시하도록 하겠습니다. 3. 상기 내용은 향후 내부상황 등에 의해 변동될 수 있습니다.						

					2012) 태경케이컬(주) 미래전략실 실장(2012-2020) 現) 태경산업(주) 대표이사
[사외이사선임 세부내역]					
성명	출생년월	임기	신규선임 여부	주요경력(현직포함)	이사 등으로 재직 중인 다른 법인명 (직위)
김영찬	1963-09	3	신규선임	연세대학교 응용통계학과 졸업(1986) 미시간대학교 경영학 박사(1995) 한국마케팅학회 회장(2021-2022) 現) 연세대학교 경영대학 교수(2003-현재)	태경케이컬(주) 사외이사

나. 주주총회의사록 요약

당사는 최근 3년간 정기주주총회 3회를 개최하였으며 각 주주총회에서 결의한 내용들은 다음과 같습니다.

주총일자	안 건	결 의 내 용	비 고
제 44기 주주총회 (2025.3.31)	제1호 의안 : 제44기 재무제표 승인의 건 → 보고사항으로 갈음함 제2호 의안 : 이사보수한도액 승인의 건 제3호 의안 : 감사보수한도액 승인의 건	원안대로 가결 원안대로 가결 원안대로 가결	제44기 재무제표 승인 (이사회)
제43기 주주총회 (2024.3.29)	제1호 의안 : 제43기 재무제표 승인의 건 → 보고사항으로 갈음함 제2호 의안 : 감사선임의 건 제3호 의안 : 이사보수한도액 승인의 건 제4호 의안 : 감사보수한도액 승인의 건	원안대로 가결 원안대로 가결 원안대로 가결 원안대로 가결	제43기 재무제표 승인 (이사회)
제42기 주주총회 (2023.3.31)	제1호 의안 : 제42기 재무제표 승인의 건 → 보고사항으로 갈음함 제2호 의안 : 이사선임의 건 제3호 의안 : 감사선임의 건 제4호 의안 : 이사보수한도액 승인의 건 제5호 의안 : 감사보수한도액 승인의 건	원안대로 가결 원안대로 가결 원안대로 가결 원안대로 가결 원안대로 가결	제42기 재무제표 승인 (이사회)

2. 우발부채 등에 관한 사항

가. 당기말 현재 건질 또는 담보용 어음·수표 현황은 다음과 같습니다.

(기준일 : 2025. 12. 31)

(단위 : 매, 백만원)

구 분	제출처	제공처	매수	권면액
어음	법인	대우조선해양 외	2	백지어음(*)
수표	법인	해태제과식품(주)	1	100

(*) 백지보충권의 소멸시효가 경과된 백지어음으로 연결실체에 재무적인 영향을 미치지 않습니다.

이외에 1988년에 신한은행으로부터 교부받은 어음 1매가 은행에 회수되지 아니하였으며, 해당 어음에 대하여 추후 채권판결절차를 진행할 예정입니다.

나. 당기말 현재 타인으로부터 제공받은 지급보증 내용은 다음과 같습니다.

(단위: 원,USD)				
거래처	보증금액	보증처	내용	
한솔제지	500,000,000	KEB하나은행	계약이행보증 등	
롯데케미칼	149,000,000	KEB하나은행		
(주)엘지생활건강	300,000,000	서울보증보험		
(주)포스코 외	2,365,373,306	서울보증보험		
(주)제일산업기계	483,120,000	서울보증보험		
(주) 범화 외	451,446,313	서울보증보험		
이에이엔지니어링	315,920,000	서울보증보험		
우아한청년들 외	298,638,120	서울보증보험		
(주)이레리소스	234,264,030	서울보증보험		
지에스건설(주)	179,105,954	서울보증보험		
대구염색산업단지관리공단	122,496,000	서울보증보험		
쿠팡로지스틱스	100,000,000	서울보증보험		
기타	2,967,469,035	서울보증보험		
대표이사	280,800,000	기업은행	차입금 지급보증	
대표이사	1,100,000,000	국민은행		
강원도정선군 외	48,663,936,000	서울보증보험	산림훼손복구보증 등	

다. 당기말 현재 타인에게 제공하는 지급보증 내용은 다음과 같습니다.

(단위: 원)				
거래처	보증금액	보증처	보증기간	내용
한국환경공단	289,650,000	서울보증보험	만기상환시 까지	지급보증보험
신원(주)	1,742,792,000	서울보증보험	만기상환시 까지	산림훼손복구보증
신우엠티에스	12,203,979,000	서울보증보험	만기상환시 까지	산림훼손복구보증

(주)지에스리테일	500,000,000	서울보증보험	만기상환시 까지	가맹사업자보증보험
고려아연(주)	260,086,860	서울보증보험	만기상환시 까지	계약보증보험
지에스건설(주)	304,867,382	서울보증보험	만기상환시 까지	계약이행보증
SK지오센트릭	500,000,000	서울보증보험	만기상환시 까지	계약이행보증
엘지화학	300,000,000	서울보증보험	계약종료시 까지	계약이행보증
폴리미래	200,000,000	서울보증보험	계약종료시 까지	계약이행보증
기타	550,264,541	서울보증보험	만기상환시 까지	계약이행보증 외

라. 당기말 현재 금융기관 주요 여신한도 약정내용은 다음과 같습니다.

(단위: 원,USD)			
구 분	금융기관	통화	한도약정액
기업구매자금한도약정	신한은행 외	KRW	12,650,000,000
	SHINHAN BANK VIETNAMBINH DUONG BRANCH	USD	2,500,000
당좌차월약정	신한은행	KRW	8,000,000,000
수입신용장(일람불)한도 외	하나은행 외	USD	40,000,000
시설자금대출한도	산업은행 외	KRW	153,448,900,000
외상매출채권담보대출한도(구매론)	신한은행 외	KRW	21,320,000,000
정책자금대출한도	한국수출입은행 외	KRW	15,446,000,000
일반 및 무역금융자금대출약정	신한은행 외	KRW	99,815,000,000
	신한은행 외	USD	23,200,000
지급보증한도약정	하나은행 외	KRW	4,000,000,000

마. 연결실체는 한국도로공사와 다음과 같이 고속도로 휴게소 운영권 임대차 계약을 체결하고 있으며, 세부 내역은 다음과 같습니다.

(단위: 원)			
구 분	계약기간	계약연수	임차보증금
문막(강릉)휴게소(*1)	2024.11.15~2027.06.30	2년 7개월	1,316,741,000
군산(서울)휴게소(*1)	2024.04.01~2027.03.31	3년	1,947,603,000
군산(서울)주유소(*1)	2023.04.01~2026.03.31	3년	565,704,000
군산(무안)휴게소(*1)	2024.04.01~2027.03.31	3년	782,561,000
군산(무안)주유소(*1)	2023.04.01~2026.03.31	3년	327,344,000
함평(무안)휴게소(*1)	2024.04.01~2027.03.31	3년	200,000,000
함평(무안)주유소(*1)	2023.04.01~2026.03.31	3년	224,396,000
홍천강(춘천)휴게소(*1)	2024.04.01~2027.03.31	3년	200,000,000
청송(상주)주유소(*1)	2025.11.01~2027.10.31	2년	100,000,000
청송(영덕)주유소(*1)	2025.11.01~2027.10.31	2년	100,000,000
천안(부산)주유소(*1)	2025.11.01~2027.10.31	2년	639,846,000
합 계			6,404,195,000

(*1) 당사는 상기 시설과 부지를 사용함에 있어 발생한 매출액에 일정률에 해당하는 금액을 한국도로공사에 임차료로 납부하고 있습니다. 시설물을 연결실체의 비용과 책임으로 관리하고 유지 보수하여야 하며 이를 위한 투자비용은 선급비용으로 계상하고 이후의 기간동안 상각하며 비용을 인식하고 있습니다. 한편, 한국도로공사와 계약체결 2년차 이후(2013년 이후)부터 운영서비스 평가등급이 2회 이상 5등급으로 평가되었을 시 계약이 중도에 해지될 수 있습니다.

바. 당사는 종속기업인 주식회사 태경코엠에 대하여 하일랜드2020제4호사모투자합자회사와 주주간 약정을 통하여 해당 종속기업 주식을 지배기업인 태경산업 주식회사에 매도할 수 있는 매각선택권을 부여하고 있으며, 종속기업인 (주)남영전구와 (주)태경에코가 당기 중 신규 취득한 (주)케이피티에 대하여 기존 대표이사 및 주주와 주주간 약정을 통하여 해당 종속기업 주식을 매도할 수 있는 매각선택권을 부여하고 있습니다.

한편, 당사는 지배기업 및 종속기업이 보유한 주식회사 태경코엠 및 (주)케이피티 주식을 제 3자에게 매각하고자 하는 경우, 연결회사가 보유한 주식의 매각 조건과동일한 조건으로 제 3자에게 매각할 것을 요구하는 권리(Tag-along Right)를 하일랜드2020제4호사모투자합자회사 등 비지배주주에게 부여하고 있습니다.

사. 당기말 현재 지배기업이 원고로 참여한 건물인도청구 소송사건 1건(소송가액: 672,945,963원) 및 종속기업인 (주)태경비케이가 제소한 구상금 청구소송 1건(소송가액: 2,587,522,000원), (주)남영전구가 제소한 손해배상 반소 1건 (소송가액:92,818,000원)은 당사 및 연결회사의 종속기업의 승소로 확정되었습니다. 지배기업이 원고인 대여금 등 청구 소송사건 1건(소송가액:1,124,171,447원) 및 (주)남영전구가 제소한 1건(소송가액:21,872,986원)이 진행중이며, (주)남영전구가 피소된 2건(소송가액:783,619,123원) 및 (주)라이온캠텍이 피소된 1건(소송가액:1,461,605,515원)이 계류중입니다. 상기 소송사건 모두 최종결과와는 현재 예측할 수 없습니다.

아. 당기말 현재 종속회사간의 지급보증내역은 다음과 같습니다.

(1) 태경에코(주)의 지급보증내역

(단위: 원, USD)

회사명	금융기관	보증금액
태경에스비씨(주)	신한은행	USD 1,200,000
		5,400,000,000
	산업은행	3,406,000,000
	KEB하나은행	3,600,000,000
	NH농협은행	2,400,000,000
태경에프앤지(주)	신한은행	2,160,000,000
(주)남영전구	산업은행	2,400,000,000
합 계		USD 1,200,000
		19,366,000,000

(2) 태경케미컬(주)의 지급보증내역

(단위: 원)

회사명	금융기관	보증금액
태경에스비씨(주)	수출입은행	18,000,000,000
태경산업(주)	수출입은행	6,000,000,000
합 계		24,000,000,000

자. 신용보강 제공 현황

(단위 : 원)

발행회사 (SPC)	증권종류	PF 사업장 구분	발행일자	발행금액	미상환 잔액	신용보강 유형	조기상환 조항
-	-	-	-	-	-	-	-

-해당사항 없음-

차. 장래매출채권 유동화 현황

(단위 : 원)

발행회사 (SPC)	기초자산	증권종류	발행일자	발행금액	미상환잔액
-	-	-	-	-	-

-해당사항 없음-

카. 장래매출채권 유동화채무 비중

(단위 : 원)

	당기말		전기말		증감 (A-B)
	금액(A)	(비중,%)	금액(B)	(비중,%)	
유동화채무	-	-	-	-	-
총차입금	-	-	-	-	-
매출액	-	-	-	-	-
매출채권	-	-	-	-	-

-해당사항 없음-

3. 제재 등과 관련된 사항

가. 제재현황

일자	제재기관	제재대상자	처벌 또는 제재내용	금전적 제재금액	횡령 및 배임등 금액	근거법령
2023.12.07	공정거래위원회	태경산업(주) 외 4개社	[(주)포스코 등 10개사 발주 망간합금 철 구매입찰 관련 4개 사업자의 부당한 공동행위에 대한 건]에 따른 과징금 처분	4,231백만원	-	독점규제 및 공정거래에 관한 법률 제19조 (부당한 공동행위의 금지)
2025.11.12	서울지방국세청	(주)태경비케이	정기 세무조사에 따른 추징금 부과	451백만원	-	「법인세법」 등

나. 한국거래소 등으로부터 받은 제재

일자	조치기관	조치대상자	조치내용	사유
2023.01.27	한국거래소	(주)라이온켄텍	- 불성실공시 법인지정 - 벌점 : 5.0점 - 제재금 : 6백만원	최대주주 변경을 수반하는 주식양수도계약(2022.09.08) 해제·취소등 (2022.12.16)
2023.06.23	한국거래소	(주)라이온켄텍	- 불성실공시 법인지정 - 벌점 : 4.5점 - 제재금 : 없음	수시공시의무 관련사항 등 공정공시 미이행(2023.05.30)

다. 단기매매차익 미환수 현황

<표1>

단기매매차익 발생 및 환수현황
(대상기간 : 2025.01.01 ~ 2025.12.31)

(단위 : 건, 원)

	증권선물위원회(금융감독원장)으로부터 통보받은 단기매매차익 현황	단기매매차익 환수 현황	단기매매차익 미환수 현황
건수	-	-	-
총액	-	-	-

- 해당사항 없음 -

<표2>

단기매매차익 미환수 현황
(대상기간 : 2025.01.01 ~ 2025.12.31)

(단위 : 원)

차익취득자와 회사의 관계	단기매매 차익	단기매매 차익	환수금액	미환수 금액	반환청구여부	반환청구 조치계획	제척기간	공시여부

차익 취득시	작성일 현재	발생사실 통보일	통보금액						
-	-	-	-	-	-	-	-	-	-
합계 (-	건)	-	-	-	-			

-해당사항 없음-

4. 작성기준일 이후 발생한 주요사항 등 기타사항

가. 작성기준일 이후에 발생한 주요사항

※ (주)태경비케이 : 구상금청구소송(춘천지방법원 2022가합31064) 승소 판결 확정 및 종결

공동해손과 관련하여 당사가 제기한 구상금 청구 소송 건에 대하여 항소심 판결 후 피고 측의 상고 포기로 당사 일부 승소 판결이 최종 확정되었습니다. 이에 따라 당사는 해당 분담금 및 지연이자를 전액 수령 완료하였으며, 본 소송은 종결되었습니다.

나. 기타사항

(1) 합병 등의 사후정보

1) 중요한 자산양수도_주식취득

2024년 12월 26일 당사는 사업다각화를 통한 기업가치 제고 및 신규사업 진출을 위하여 이사회 결의를 거쳐 (주)라이온캠텍의 지분 취득을 결정하였습니다.

2024년 12월 26일 계약금 지급이 완료되었고, 2025년 03월 25일 주식양수도 및 대금 지급 절차가 완료되었습니다.

(주)태경비케이

타법인 주식((주)라이온캠텍) 양수도 금액은 79,026,000,000원이며, 주식 양수 후 모든 권리와 의무가 확정되었기에 본 거래가 종료되었음을 보고합니다.

- 관련공시 -

2025.03.25 [첨부정정]주요사항보고서(타법인주식및출자증권양수결정)

2025.03.26 합병등종료보고서 (자산양수도)

① 양수도내용

구 분	내 용
양수도 대상자산	주식회사 라이온캠텍 보통주
	12,300,000주(지분비율 : 34.26%)
대표이사	박희원, 박서영, 박상원
소재지(주식회사 라이온캠텍)	대전광역시 대덕구 대덕대로 1277번길 36
양수도가액	금 79,026,000,000원
대금지급	현금지급
양수인	주식회사 태경비케이
양도인	박희원

② 주요진행일정

구분	일자	비고
외부평가계약일	2024년 12월 20일	-
외부평가기간	2024년 12월 20일 ~ 2024년 12월 24일	-
이사회결의일	2024년 12월 26일	-
주식양수도계약 체결일	2024년 12월 26일	-
주요사항보고서 제출일	2024년 12월 26일	-
대금 지급 일정	2024년 12월 26일	계약금
	2025년 03월 25일	잔금

③ 대금지급방법

구분	지급일	지급금액	지급방법
계약금	2024년 12월 26일	3,000,000,000원	현금지급
잔금	2025년 03월 25일	76,026,000,000원	현금지급
합계		79,026,000,000원	-

④ 합병등 전후의 재무사항 비교표

중요한 자산 양수도에 관한 외부평가 시 매출액 등의 예측치를 산출하지 않아 예측치 및 실적치 기재는 생략합니다.

(단위 : 백만원)

대상회사	계정과목	예측		실적				비고
		1차연도	2차연도	1차연도		2차연도		
				실적	과리율	실적	과리율	
-	매출액	-	-	-	-	-	-	-
-	영업이익	-	-	-	-	-	-	-
-	당기순이익	-	-	-	-	-	-	-

※ 해당사항 없습니다.

태경케미컬(주)

타법인 주식((주)라이온켄텍) 양수도 금액은 49,174,005,500원이며, 주식 양수 후 모든 권리와 의무가 확정되었기에 본 거래가 종료되었음을 보고합니다.

- 관련공시 -

2025.03.25 [첨부정정]주요사항보고서(타법인주식및출자증권양수결정)

2025.03.26 합병등종료보고서 (자산양수도)

① 양수도내용

구분	내용
양수도 대상자산	주식회사 라이온캠텍 보통주
	7,653,847주 (지분비율: 21.32%)
양수도가액	금49,174,005,500원
대금지급	현금지급
양수인	태경케미컬 주식회사
양도인	박희원 외 8인

② 주요진행일정

구분	일자	비고
외부평가계약일	2024년 12월 20일	
외부평가기간	2024년 12월 20일 ~ 2024년 12월 24일	-
이사회결의일	2024년 12월 26일	-
주식양수도계약 체결일	2024년 12월 26일	-
주요사항보고서 제출일	2024년 12월 26일	-
대금 지급 일정	2024년 12월 26일	계약금
	2025년 03월 25일	잔금

③ 대금지급방법

구분	지급일	지급금액	지급방법
계약금	2024년 12월 26일	2,000,000,000원	현금지급
잔금	2025년 03월 25일	47,174,005,500원	현금지급
합 계		49,174,005,500원	-

④ 합병등 전후의 재무사항 비교표

중요한 자산 양수도에 관한 외부평가 시 매출액 등의 예측치를 산출하지 않아 예측치 및 실적치 기재는 생략합니다.

(단위 : 백만원)

대상회사	계정과목	예측		실적				비고
		1차연도	2차연도	1차연도		2차연도		
				실적	과리율	실적	과리율	
-	매출액	-	-	-	-	-	-	-
	영업이익	-	-	-	-	-	-	-
	당기순이익	-	-	-	-	-	-	-

※ 해당사항 없습니다.

2) 종속기업 간 합병

종속기업인 태경케미컬(주)는 지분 100% 소유 종속기업인 태경그린케미컬(주)를 2025년 4월 1일을 합병기일(4월 9일 합병등기 완료)로 하여 흡수합병하였습니다.

- 관련공시 -

- 2025.01.23 회사합병결정(종속회사의주요경영사항)
- 2025.01.24 [첨부정정]주요사항보고서(회사합병결정)
- 2025.04.02 합병등 종료보고서

구분	합병법인(존속)	피합병법인(소멸)	공시 제출일
회사명	태경케미컬(주)	태경그린케미컬(주)	주요사항보고서 : 2025.01.23
대표이사	박기환	박기환	
소재지	서울특별시 강서구 공항대로467	충청남도 서산시 대산읍 독곶2로 96-43	
법인가분	유가증권시장 상장법인	비상장법인	합병등 종료보고서 : 2025.04.02
합병비율	태경케미컬(주) : 태경그린케미컬(주) = 1.00 : 0.00		

① 존속회사인 태경케미컬(주)는 소멸회사인 태경그린케미컬(주)의 주식을 100% 보유하고 있으며, 무증자 방식에 의하여 1.00 : 0.00의 합병비율에 따라 합병하기로 결의함에 따라, 본 건 합병으로 인하여 태경케미컬(주)가 발행하는 신주는 없으며, 대주주 등의 지분변동사항 또한 없습니다.

② 재무제표에 미치는 영향

본 합병은 동일지배기업간의 합병으로, 회사는 피합병법인의 자산·부채를 합병기준일 현재 피합병법인의 장부가액으로 승계하였습니다. 합병기준일 현재 합병으로 승계한 자산·부채 내역은 다음과 같습니다.

(단위 : 천원)

구분	금액
자산	
현금및현금성자산	867,502
기타유동자산	90,760
유형자산	41,938,801
기타비유동자산	125,838
자산총계	43,022,901
부채	
매입채무(단기기타채무)	67,290
단기차입금	2,000,000
리스부채	1,646,847

기타비유동부채	15,196
부채총계	3,729,333
순자산 장부금액	39,293,568

다. 녹색경영

□ 기후변화는 모두가 함께 대응해야 할 전 세계적인 도전과제입니다. 가속화되고 있는 기후변화에 대해 세계 각국은 위기의식을 공유하고 온실가스 감축을 위한 공조체제를 구축하고 있습니다. 당사의 생산현장에서 발생하는 온실가스의 대부분은 에너지원의 사용으로 인한 것입니다. 때문에 당사는 에너지 사용량을 줄이기 위해 고효율의 LED조명기기 교체등 재생 가능한 대체에너지의 사용 비율을 늘리고, 에너지가 적게 소모되는 제품으로 기존 제품을 대체하려는 다양한 노력을 기울이고 있습니다.

또한 운전효율성증대및 고품위 원료사용, 노후시설 교체등 여러방면으로 고민을 하고 있습니다. 2011년부터 「기후위기 대응을 위한 탄소중립·녹색성장 기본법」에 따라 온실가스 에너지 목표관리제가 시행되어 법규기준에 따른 사업장의 온실가스 배출량 및 에너지 사용량을 산정하여 정부에 보고하고 있습니다. 또한 온실가스 저감 활동을 위해 전 사업장 담당자 지정 및 간담회를 주기적으로 시행하고 있습니다.

□ 태경산업(주)

당사는 「기후위기 대응을 위한 탄소중립·녹색성장 기본법」 제27조 제1항에 따라 온실가스 에너지 목표관리업체에 해당됩니다. 따라서 동법 제27조 제3항과 당국의 지침에 따라 제3차 검증을 마친 당사의 온실가스 배출량과 에너지사용량을 정부에 신고하고 이해관계자들에게 공개하고 있습니다. 정부에 신고된 당사의 2023년, 2024년 온실가스 배출량 및 에너지 사용량은 아래의 표와 같습니다.

목표관리 지침에 따라 산정한 2025년 회사 전 사업장의 온실가스 배출량은 65,495tCO₂eq이고 에너지 사용량은 1,017TJ 입니다.

구분	2025년	2024년	증감
온실가스 배출량 (tCO ₂ eq)	65,495	109,080	(43,585)
에너지 사용량 (TJ)	1,017	1,409	(392)

*정부에 배출량 및 사용량 보고 후 수정 될 수 있습니다.

1) 의무이행 목적으로 보유하는 온실가스 배출권
3차 계획기간(2021년~2025년)에 대한 무상할당 배출권 수량은 다음과 같습니다.

(단위: 톤(tCO₂-eq))

구분	2021년	2022년	2023년	2024년	2025년	합계
무상할당 배출권	130,683	130,683	130,683	129,459	129,459	650,967

2) 당기 중 배출권의 수량 및 장부금액의 변동내용은 다음과 같습니다.

(단위: 톤, 원)

구분	당기		전기	
	수량	장부금액	수량	장부금액
기초	67,933	-	51,467	-
증가(*1)	129,459	-	129,407	-
감소(*2)	(77,495)	-	(112,941)	-
기말	119,897	-	67,933	-

(*1) 2025년 무상할당 배출권 기준으로 계산하였습니다.

(*2) 당기 이행연도에 대한 회사의 온실가스 배출량 추정치는 65,495톤, 매각량은 12,000톤입니다.

*정부에 배출량 및 사용량 보고 후 수정될 수 있습니다.

3) 당기말 현재 담보로 제공한 배출권은 없습니다.

4) 보고기간 종료일 현재 배출부채 금액은 없습니다.

□ (주)태경비케이

목표관리 지침에 따라 산정한 2025년 회사 전 사업장의 온실가스 배출량은 644,429tCO₂eq이고 에너지 사용량은 2,595TJ입니다.

구분	2025년	2024년	증감
온실가스 배출량 (tCO ₂ eq)	644,429	611,753	32,676
에너지 사용량 (TJ)	2,595	2,532	63

*정부에 배출량 및 사용량 보고 후 수정될 수 있습니다.

1) 의무이행 목적으로 보유하는 온실가스 배출권

3차 계획기간(2021년~2025년)에 대한 무상할당 배출권 수량은 다음과 같습니다.

(단위: 톤(tCO₂-eq))

구분	2021년	2022년	2023년	2024년	2025년	합계
무상할당 배출권	552,270	552,270	552,270	547,097	547,097	2,751,004

2) 당기 중 배출권의 수량 및 장부금액의 변동내용은 다음과 같습니다.

(단위 : 톤, 원)

구분	당기		전기	
	수량	장부금액	수량	장부금액
기초	44,203	1,120,319,200	(33,056)	202,702,500
증가	545,943	-	688,691	1,398,352,055

감소(*1)	(647,871)	(659,134,709)	(611,432)	(480,735,355)
기말	(57,725)	461,184,491	44,203	1,120,319,200

(*1) 이행연도 당기에 대한 연결실체의 온실가스 배출량 추정치는 473,650톤입니다.

*정부에 배출량 및 사용량 보고 후 수정 될 수 있습니다.

3) 당기말 현재 담보로 제공한 배출권은 없습니다.

4) 전기 중 배출권 141,594톤을 1,398,351,055원에 구매하였습니다.

5) 이행연도 당기에 대한 회사의 온실가스 배출량 추정치는 647,871톤입니다.

6) 당기 중 2024년도분 배출권 659,135,709원을 정부에 제출하였습니다.

7) 배출권이 부족할 것으로 예상되어 당기말에 1,026,511,571원을 배출부채로 인식하고 있습니다.

라. 직접금융 자금의 사용

공시서류작성대상기간(최근 3사업연도)중 주식 및 주식연계채권(CB, BW) 발행을 통해 조달한 자금은 없습니다.

마. 외국지주회사의 자회사 현황

(기준일 : 2025.12.31)

(단위 : 원)

구 분	A지주회사	B법인	C법인	D법인	...	연결조정	연결 후 금액
매출액	-	-	-	-	-	-	-
내부 매출액	-	-	-	-	-	-	-
순 매출액	-	-	-	-	-	-	-
영업손익	-	-	-	-	-	-	-
계속사업손익	-	-	-	-	-	-	-
당기순손익	-	-	-	-	-	-	-
자산총액	-	-	-	-	-	-	-
현금및현금성자산	-	-	-	-	-	-	-
유동자산	-	-	-	-	-	-	-
단기금융상품	-	-	-	-	-	-	-
부채총액	-	-	-	-	-	-	-
자기자본	-	-	-	-	-	-	-
자본금	-	-	-	-	-	-	-
감사인	-	-	-	-	-	-	-
감사·검토 의견	-	-	-	-	-	-	-
비 고	-	-	-	-	-	-	-

-해당사항 없음-

바. 금융투자업자의 과거 합병 완료 및 해산 현황

-해당사항 없음-

사. 금융투자업자의 과거 합병 평균 괴리율

-해당사항 없음-

아. 과거 합병 건별 현황 및 합병 전후 재무사항 비교표

-해당사항 없음-

자. 합병등 전후의 재무사항 비교표

-해당사항 없음-

차. 보호예수 현황

-해당사항 없음-

카. 상장기업의 재무사항 비교표

-해당사항 없음-

타. 매출액 미달에 대한 관리종목 지정유예 현황

-해당사항 없음-

파. 계속사업손실에 대한 관리종목 지정유예 현황

-해당사항 없음-

XII. 상세표

1. 연결대상 종속회사 현황(상세)

☞ 본문 위치로 이동

(단위 : 원)

상호	설립일	주소	주요사업	최근사업연도말 자산총액	지배관계 근거	주요종속 회사 여부
(주)태경비케이	1980.01.22	서울 강서구 공항대로 467	생석회, 소석회 고속도로휴게소 운영	311,505,287,154	실질 지배력 보유 (회계기준서 1110호)	해당
태경케미컬(주)	1970.11.11	서울 강서구 공항대로 467	액체탄산 및 드라이아이스 제조	215,820,251,470	실질 지배력 보유 (회계기준서 1110호)	해당
(주)남영전구	1983.03.30	서울 강서구 공항대로 467	전구생산 및 고속도로휴게소 운영	79,318,942,585	의결권 과반수 보유 (회계기준서 1110호)	해당
태경에코(주)	1981.06.27	경기도 안산시 단원구 동산로 27번길	아세틸렌 및 액상소석회	104,258,613,469	의결권 과반수 보유 (회계기준서 1110호)	해당
태경에프앤지(주)	1996.05.20	서울 강서구 공항대로 467	액체탄산상품 판매 극도휴게소 운영	12,295,703,153	의결권 과반수 보유 (회계기준서 1110호)	비해당
태경에스비씨(주)(*1)	1981.12.20	전북 군산시 산단동서로 258	화공약품, 비철금속	63,653,893,056	의결권 과반수 보유 (회계기준서 1110호)	해당
CONG TY TNHH SAMHO(*2) <태경에스비씨(주)베트남투자법인>	2008.01.28	Lot A-9E-CN, Bau Bang Industries Park, Ben Cat District, BinhDuong Province	화공약품, 비철금속	14,266,400,182	실질 지배력 보유 (회계기준서 1110호)	비해당
태경가스기술(주)(*3)	2001.06.14	울산광역시 남구 용연로 195번길	기화장치 판매	7,638,745,318	실질 지배력 보유 (회계기준서 1110호)	비해당
태경네트웍스(주)(*4)	2010.03.30	서울 강서구 공항대로 467	드라이아이스판매, 생석회도소매, 전산용역외	264,666,961	실질 지배력 보유 (회계기준서 1110호)	비해당
(주)태경코엠(*5)	2007.06.01	충청남도 공주시 탄천면 탄천산업단지길 11-11	정밀화학제품, 실형기자재등	19,590,433,394	의결권 과반수 보유 (회계기준서 1110호)	비해당
(주)라이온켄텍(*6)	1982.11.24	대전광역시 대덕구 대덕대로 1277번길 36	인조대리석, 합성왁스 제조	151,074,695,963	실질 지배력 보유 (회계기준서 1110호)	해당
(주)라이온첨단소재(*7)	2022.12.09	대전광역시 대덕구 벚꽃길 87	합성왁스 제조	36,820,266,053	실질 지배력 보유 (회계기준서 1110호)	해당
LCT Surface Co.,Ltd.(*8)	2024.06.07	Lot CN16-01, Cam Khe Industrial Park, Cam Khe Town, Cam Khe District, Phu Tho Province, Vietnam	인조대리석 제조	9,424,534,382	실질 지배력 보유 (회계기준서 1110호)	비해당
(주)케이피티(*9)	2005.05.21	충청북도 청주시 흥덕구 오송읍 오송생명1로 16	화장품 원료 제조	58,104,350,017	실질 지배력 보유 (회계기준서 1110호)	해당
(주)케이엔바이오(*10)	2021.09.14	충청북도 청주시 흥덕구 오송읍 오송생명1로 16	화장품 원료 제조	184,264,333	실질 지배력 보유 (회계기준서 1110호)	비해당
HuZhou P & Lee biotechnology Co., Ltd.(*11)	2008.12.19	Building C, Qingtong Road No.699 Huzhou, Zhejiang	화장품 원료 제조	650,527,696	실질 지배력 보유 (회계기준서 1110호)	비해당

(*1) 태경산업(주)가 65.09%, (주)태경비케이가 17.45%, 태경케미컬(주)가 17.45% 지분을 보유하고 있는 종속기업입니다.

- (*2) 태경에스비씨(주)가 100.00% 지분을 보유하고 있는 종속기업입니다.
 - (*3) 태경케미컬(주)가 100% 지분을 보유하고 있는 종속기업입니다.
 - (*4) (주)남영전구가 38.00%, 태경에코(주)가 38.00%, 태경가스기술(주)가 16.00%, 태경에프앤지(주)가 8.00% 지분을 보유하고 있는 종속기업입니다.
 - (*5) 태경산업(주)가 57.93%, (주)남영전구가 4.79% 지분을 보유하고 있는 종속기업입니다.
 - (*6) (주)태경비케이가 34.26%, 태경케미컬(주)가 21.32% 지분을 보유하고 있는 종속기업이며, 당기 중 신규 편입되었습니다.
 - (*7) (주)라이온캠텍이 100% 지분을 보유하고 있는 종속기업이며, 당기 중 신규 편입되었습니다.
 - (*8) (주)라이온캠텍이 100% 지분을 보유하고 있는 종속기업이며, 당기 중 신규 편입되었습니다.
 - (*9) 태경산업(주)가 9.98%, 태경에코(주)가 23.73%, (주)남영전구가 23.73% 지분을 보유하고 있는 종속기업이며, 당기 중 신규 편입되었습니다.
 - (*10) (주)케이피티가 51% 지분을 보유하고 있는 종속기업이며, 당기 중 신규 편입되었습니다.
 - (*11) (주)케이피티가 100% 지분을 보유하고 있는 종속기업이며, 당기 중 신규 편입되었습니다.
- ※ 최근 사업연도말 자산총액은 2025년 12월 31일 기준입니다.
- ※ 주요종속회사 여부 판단 기준 : 아래 중 하나에 해당하는 경우임.
- ① 최근사업연도 말 자산총액이 지배회사 자산총액의 10% 이상인 종속회사
 - ② 최근사업연도 말 자산총액이 750억원 이상인 종속회사

가. 연결대상회사의 상호변경내역

기존 회사명	현재 회사명	변경일자
(주)스파이시칼라	태경네트워크(주)	2016.02.04
동신에너텍(주)	태경가스기술(주)	2016.03.03
남우화학(주)	태경에프앤지(주)	2016.03.02
경인에코화학(주)	태경에코(주)	2018.06.29
(주)백광소재	(주)태경비케이	2020.03.25
태경화학(주)	태경케미컬(주)	2020.03.20
에스비씨(주)	태경에스비씨(주)	2020.03.23
(주)코엠	(주)태경코엠	2021.03.24

나. 당기말 현재 연결대상 종속회사에 대한 재무내역

회사명	당기				전기			
	자산총액	부채총액	매출액	당기순손익	자산총액	부채총액	매출액	당기순손익
(주)태경비케이	311,505,287,154	111,175,693,766	219,451,249,151	18,597,317,137	238,521,638,418	52,261,577,156	237,479,066,763	23,276,448,392
태경케미컬(주)	215,820,251,470	50,780,197,862	58,473,624,334	6,496,114,947	173,192,027,029	14,045,093,785	66,695,091,953	11,675,062,290
(주)남영전구	79,318,942,585	31,265,937,028	50,075,024,774	2,250,969,219	57,318,251,634	9,520,738,464	56,131,892,693	2,643,861,883
태경에코(주)	104,258,613,469	43,765,339,286	88,163,769,506	7,055,579,618	74,723,575,473	20,011,759,265	83,716,547,650	2,518,216,411
태경에프앤지(주)	12,295,703,153	1,940,605,520	2,425,408,254	(2,400,776)	12,454,004,551	2,049,648,373	2,809,013,187	(113,503,216)
태경에스비씨(주)	63,653,893,056	31,130,640,771	80,714,149,896	(11,760,775)	66,289,033,614	33,955,785,241	80,059,985,248	1,404,214,919
CONG TY TNHH SAMHO	14,266,400,182	2,331,411,529	25,759,848,737	1,321,059,642	13,529,307,859	2,310,204,284	23,638,470,710	1,618,451,673
태경가스기술(주)	7,638,745,318	1,689,619,751	6,622,906,303	354,942,713	7,714,161,636	2,097,428,464	8,388,869,629	801,544,715
태경네트워크(주)	264,666,961	250,205,516	648,000,000	284,771,692	373,479,693	643,789,940	648,000,000	296,176,781
(주)태경코엠	19,590,433,394	1,236,886,856	11,433,882,500	729,058,812	19,626,554,408	2,027,140,091	12,300,764,164	1,283,592,935
에코코스(주)(*1)	-	-	-	-	-	-	754,844,498	83,583,054
태경그린케미컬(주)(*2)	-	-	-	(211,678,932)	46,712,742,233	7,207,494,806	-	(520,012,469)
(주)라이온랩텍	151,074,695,963	20,885,158,230	75,144,837,665	7,503,448,354	-	-	-	-
(주)라이온첨단소재	36,820,266,053	7,273,902,559	30,027,002,807	3,009,471,505	-	-	-	-
LCT Surface Co., Ltd.	9,424,534,382	17,035,097	-	(252,573,807)	-	-	-	-
(주)케이피티	58,104,350,017	16,218,319,719	28,596,341,563	4,435,776,303	-	-	-	-
(주)케이엔바이오	184,264,333	72,371,000	834,964,500	(43,147,348)	-	-	-	-
HuZhou P & Lee biotechnology Co., Ltd.	650,527,696	69,360,899	831,920,056	132,455,908	-	-	-	-

※ 전기는 44기 연간 재무현황입니다.

(*1) 전기 중 태경케미컬(주)가 에코코스(주)의 보유주식 전량을 매각함에 따라, 연결대상 종속기업에서 제외되었습니다.

(*2) 당기 중 종속기업인 태경케미컬(주)는 지분 100% 소유 종속기업인 태경그린케미컬(주)를 2025년 4월 1일을 합병기일로 하여 흡수합병하여 연결대상 종속기업에서 제외되었습니다.

다. 당기말 현재 연결대상 종속회사에 대한 세부내역

회사명	주요영업활동	결산월	소재지	지분율	
				당기말	전기말
(주)태경비케이(*1)	생석회, 소석회, 고속도로휴게소 운영	12월	대한민국	43.58%	43.58%

태경케미컬(주)(*1)	액체탄산 및 드라이아이스 제조	12월	대한민국	56.36%	56.36%
(주)남영전구(*2)	전구생산 및 고속도로주유소 운영	12월	대한민국	96.80%	96.80%
태경에코(주)	아세틸렌 및 액상소석회	12월	대한민국	100.00%	100.00%
태경에프앤지(주)	휴게소 및 주유소 운영	12월	대한민국	100.00%	100.00%
태경에스비씨(주)(*3)	화공약품, 비철금속	12월	대한민국	100.00%	100.00%
CONG TY TNHH SAMHO(*4)	화공약품, 비철금속	12월	베트남	100.00%	100.00%
태경가스기술(주)(*5)	기화장치 판매	12월	대한민국	100.00%	100.00%
태경네트워크(주)(*6)	전산수수료	12월	대한민국	100.00%	100.00%
(주)태경코엠(*7)	친환경 방부제	12월	대한민국	62.72%	62.72%
(주)라이온캠텍(*8)	인조대리석 및 합성왁스 판매	12월	대한민국	56.53%	-
(주)라이온첨단소재(*9)	인조대리석 판매	12월	대한민국	100.00%	-
LCT Surface Co.,Ltd.(*10)	합성왁스 판매	12월	베트남	100.00%	-
(주)케이피티(*11)	화장품 원료 제조	12월	대한민국	57.44%	9.98%
(주)케이엔바이오(*12)	화장품 원료 제조	12월	대한민국	51.00%	-
HuZhou P & Lee biotechnology Co., Ltd.(*13)	화장품 원료 제조	12월	중국	100.00%	-

(*1) 태경산업(주)가 (주)태경비케이와 태경케미컬(주)의 지분을 각각 43.58%, 16.35% 보유하고 있으며, (주)태경비케이는 태경케미컬(주)의 지분 40.01%를 보유하고 있습니다. 지분율이 50%미만이지만, 다른 의결권 보유자들의 지분이 널리 분산되어 있으며 다른 주주들이 집합적으로 의사결정하기 위한 어떠한 증거도 없으므로 사실상의 지배력 기준으로 종속기업으로 분류하였습니다.

(*2) 태경산업(주)가 55.28%, (주)태경비케이가 31.92%, 태경케미컬(주)가 9.60% 지분을 보유하고 있으며 (주)남영전구는 자기주식으로 3.20%의 지분을 보유하고 있습니다.

(*3) 태경산업(주)가 65.09%, (주)태경비케이가 17.45%, 태경케미컬(주)가 17.45% 지분을 보유하고 있는 종속기업입니다.

(*4) 태경에스비씨(주)가 100.00% 지분을 보유하고 있는 종속기업입니다.

(*5) 태경케미컬(주)가 100.00% 지분을 보유하고 있는 종속기업입니다.

(*6) (주)남영전구가 38.00%, 태경에코(주)가 38.00%, 태경가스기술(주)가 16.00%, 태경에프앤지(주)가 8.00% 지분을 보유하고 있는 종속기업입니다.

(*7) 태경산업(주)가 57.93%, (주)남영전구가 4.79% 지분을 보유하고 있는 종속기업입니다

(*8) (주)태경비케이가 34.26%, 태경케미컬(주)가 21.32% 지분으로 인수한 회사로서, 실제 취득일은 2025년 3월 25일입니다.

(*9) (주)라이온캠텍이 100% 지분을 보유하고 있는 종속기업이며, (주)라이온캠텍이 합성왁스 사업부문을 영위할 목적으로 2022년 12월 09일 물적 분할통해 2022년 12월 21일에 설립한 회사입니다.

(*10) (주)라이온캠텍이 100% 지분을 보유하고 있는 베트남 현지 종속기업입니다.

(*11) 태경산업(주)가 9.98%, 태경에코(주)가 23.73%, (주)남영전구가 23.73% 지분으로 인수한 회사로서, 실제 취득일은 2025년 1월 9일입니다.

(*12) (주)케이피티가 51% 지분을 보유하고 있는 종속기업입니다.

(*13) (주)케이피티가 100% 지분을 보유하고 있는 중국 현지 종속기업입니다.

라. 주요 연결대상종속회사의 개요

(1) (주)태경비케이

1) 회사의 개요

① 회사의 법적 사업적 명칭

회사의 명칭은 「주식회사 태경비케이」이며,
영문명칭은 「TAEKYUNG BK CO., LTD」입니다.
단, 약식으로 표기할 경우에는 '(주)태경비케이'라고 표기합니다.

② 회사 설립일자 및 존속기간

1980년 1월 22일에 비금속 광물 광산업, 석회제조 판매업 및 산업폐기물 재생처리업을 목적으로 설립되었으며, 1991년 3월 7일자로 주식을 한국거래소에 상장하였습니다.

③ 본사 및 사업장 소재지

본사 및 사업장 소재지 : (본 점) 서울시 강서구 공항대로 467 (등촌동)
(단 양 1 공 장) 충북 단양군 매포읍 단양로 1295-14
(단 양 2 공 장) 충북 단양군 매포읍 단양로 2203-22
(장 항 공 장) 충청남도 서천군 장항읍 장산로149
(화 암 광 산) 강원 정선군 화암면 북동로 137
(울 산 공 장) 울산광역시 남구 여천로 223 (여천동)
(방 립 광 산) 강원 평창군 방림면 방림리 산896

각자 대표이사 : 김민정, 정구일, 박충기
연락처 및 홈페이지 : 02) 3661-8011 (<http://www.taekyungbk.co.kr>)

④ 중소기업 해당여부

회사는 "중소기업의 소유 및 경영의 실질적인 독립성 기준" 조건에 따라 관계회사에 속하는 기업의 경우 제7조의2에 따라 산정한 상시근로자수, 자본금, 매출액, 자기자본 또는 자산총액이 제1호에 따른 기준을 초과하는 기업(2011년부터 시행)은 중소기업으로 보지 아니하는 관계로, 2011년부터 중소기업을 졸업하게 되었음을 중소기업청이 2011년 7월1일자로 공고 하였습니다.

따라서 보고서 작성일 현재 회사는 중소기업에 해당되지 않습니다.

⑤ 주요사업의 내용

총 5개의 사업부문으로 구성되어 있습니다. 그 내용은 석회제조판매업 부문, 탄산가스사업 부문, 휴게소운영업 부문, 인조대리석사업 부문, 왁스사업 부문입니다.

(2) 태경케미컬(주)

① 회사의 법적, 상업적 명칭

회사의 명칭은 '태경케미컬주식회사'라고 표기합니다.
영문으로는 'TAEKYUNG CHEMICAL CO., LTD.'라 표기 합니다.
단, 약식으로 표기할 경우에는 '태경케미컬(주)'라고 표기합니다.

② 회사 설립일자 및 존속기간

회사는 액체탄산 및 드라이아이스 등의 제조,판매를 영위할 목적으로 1970년 11월 11일에

설립되었습니다. 또한 2003년 1월 28일에 증권거래소 유가증권 시장에 주식을 상장하였습니다.

③ 본사의 주소, 전화번호 및 홈페이지

주소 : 서울특별시 강서구 공항대로 467 (등촌동)

전화번호 : 02-3661-8011

홈페이지 : <http://www.taekyungchemical.co.kr>

④ 중소기업 해당여부

회사는 보고서제출일 현재 중소기업기본법 제2조 및 동법 시행령 제3조에 따른 중소기업에 해당하지 않습니다.

⑤ 주요사업의 내용

회사의 주요 생산제품은 액체탄산, 드라이아이스, 수산화마그네슘 및 액상소석회입니다. 탄산가스 동업계 타사가 단일 원료공급처에 의한 단일공장을 운영하는 것에 비하여 현재 복수 원료 공급처에 의한 다수의 액체탄산 제조공장을 운영하고 있습니다. 액체탄산은 주로 맥주, 탄산음료등 음료용을 비롯하여 조선용접, 냉매제, 산화방지제등의 공업용 용도로 사용되며, 드라이아이스는 빙과 등의 냉각용과 이벤트 효과용 등으로 사용되고 있습니다. 일반적으로 하절기에 음료 및 빙과 부문에서의 추가 수요로 인한 특수 발생과 기온이 상승할 경우 수요가 증대하는 등의 계절적인 특성을 가지고 있습니다. 제품이외에 상품으로 에틸렌, 질소, 산소 등의 일반가스를 판매하고 있으며, 주로 용접등의 공업용 용도로 사용되고 있습니다. 또한 수산화마그네슘과 액상소석회는 배연탈황제, 폐수처리 정화제용으로 사용됩니다.

(3) (주)라이온켄텍

① 회사의 법적, 상업적 명칭

회사의 명칭은 '주식회사 라이온켄텍'이라고 칭하고,
영문으로는 'Lion Chemtech Co., LTD.'라고 표기합니다.

② 회사 설립일자 및 존속기간

회사는 1973년 3월 새한화학공업사로 설립되어 1982년 11월 24일 화학물질 및 화학제품 제조 기업으로 법인전환되었습니다. 또한 2013년 11월 19일에 한국거래소 코스닥시장에 주식을 상장하였습니다.

③ 본사의 주소, 전화번호 및 홈페이지

주소 : 대전광역시 대덕구 대덕대로 1277번길 36

전화번호 : 042-930-3300

홈페이지 : <http://www.lctkorea.com>

④ 중소기업 해당여부

회사는 보고서제출일 현재 중소기업기본법 제2조 및 동법 시행령 제3조에 따른 중소기업에 해당하지 않습니다.

⑤ 주요사업의 내용

회사는 인조대리석, 합성왁스 2개의 사업부문을 중심으로 구성되어 있습니다. 인조대리석은 일명 아크릴수지로 분류되는 Methyl methacrylate (메타크릴산메틸, 이하 "MMA"), Poly

methacrylate (폴리메틸메타크리에이트, 이하 "PMMA")와 보크사이트를 정제해서 나오는 Aluminum tri Hydroxide(알루미나삼수화물, 이하 "ATH")와 기타 첨가제를 섞고 경화를 하여 제조되는 건축내외장재입니다. 인조대리석은 천연대리석에 비하여 강도가 떨어지는 단점이 있으나 색깔과 모양, 디자인 면에서 다양한 패턴이 가능하며 항균 처리를 통한 세균 번식 억제 효과, 뛰어난 가공 성형성 등 다양한 장점으로 인하여 사용처가 점차 확대되고 있습니다. 왁스의 어원은 앵글로색슨어인 WEAX로 꿀벌에서 채취한 천연물질인 밀납을 의미하며 고대 이집트 문명의 미이라 보전이나 조각재로 사용되기 시작한 후 현재까지 일상 생활에서 널리 사용되고 있는 기초 화학 제품입니다. 우리가 일상 생활에서 흔히 말하는 왁스란 양초, 화장품, 광택제를 의미하나 당사가 생산하는 제품은 Polyethylene(폴리에틸렌, 이하 "PE"), Polypropylene(폴리프로필렌, 이하 "PP")의 열분해를 통해 생산되는 산업용 Synthetic Wax(이하 "합성왁스")를 의미합니다.

2. 계열회사 현황(상세)

2025년 당기말 현재 태경그룹에는 17개의 국내외 계열회사가 있습니다. 이 중 상장사는 당사를 포함하여 총 4개사이며 비상장사는 13개사 입니다.

☞ 본문 위치로 이동

(기준일 : 2025년 12월 31일)

(단위 : 사)

상장여부	회사수	기업명	법인등록번호
상장	4	태경산업(주)	134811-0002080
		태경케미컬(주)	110111-0040793
		(주)태경비케이	110111-0301111
		(주)라이온캠텍	160111-0004947
비상장	13	(주)남영전구	110111-0347230
		태경에코(주)	130111-0006585
		태경에프앤지(주)	110111-1273385
		태경가스기술(주)	230111-0076107
		태경네트워크(주)	110111-4317198
		태경에스비씨(주)	130111-0008002
		(주)태경코엠	160111-0225220
		CONG TY TNHH SAMHO	베트남
		(주)라이온첨단소재	160111-0649298
		LCT Surface Co., Ltd.	베트남
		(주)케이피티	154311-0017407
		(주)케이엔바이오	150111-0315677
		HuZou P&Lee biotechnology Co., Ltd.	중국

※ 해외 계열사의 경우 법인등록번호가 아닌 소재국가를 기재하였습니다.

3. 타법인출자 현황(상세)

☞ 본문 위치로 이동

(기준일 : 2025년 12월 31일)

(단위 : 백만원, 주, %)

법인명	상장 여부	최초취득일자	출자 목적	최초취득금액	기초잔액			증가(감소)			기말잔액			최근사업연도 재무현황	
					수량	지분율	장부 가액	취득(처분)		평가 손익	수량	지분율	장부 가액	총자산	당기 순손익
								수량	금액						
(주)태경비케이	상장	-	경영참여	13,730	12,021,820	43.6	27,241	-	-	-	12,021,820	43.6	27,241	311,505	18,597
태경케미컬(주)	상장	-	경영참여	3,588	1,896,720	16.3	2,256	-	-	-	1,896,720	16.3	2,256	215,820	6,496
(주)남영전구	비상장	-	경영참여	7,531	946,522	55.3	11,790	-	-	-	946,522	55.3	11,790	79,319	2,251
태경에코(주)	비상장	-	경영참여	4,445	600,000	100	12,601	-	-	-	600,000	100	12,601	104,259	7,056
태경에프앤지(주)	비상장	1996년 10월 31일	경영참여	926	184,107	51.1	2,005	-	-	-	184,107	51.1	2,005	12,296	-2
태경에스비씨(주)	비상장	2015년 12월 23일	경영참여	5,908	584,687	65.1	23,324	-	-	-	584,687	65.1	23,324	63,654	-12
(주)태경코엠	비상장	2020년 08월 27일	경영참여	13,000	157,300	57.9	16,476	-	-	-	157,300	57.9	16,476	19,590	729
(주)케이피티	비상장	2022년 06월 08일	경영참여	9,000	523,490	9.9	9,000	-	58	-	523,490	9.9	9,058	58,104	4,436
(주)매일방송	비상장	2011년 02월 17일	단순투자	4,200	560,000	1.1	2,707	39,348	-	-	599,348	1.1	2,707	469,151	7,801
(주)채널에이	비상장	2011년 04월 18일	단순투자	4,000	800,000	1.0	1,807	-	-	-	800,000	1.0	1,807	334,919	5,021
합 계					18,274,646	-	109,207	39,348	58	-	18,313,994	-	109,265	1,668,617	52,373

※ (주)태경비케이는 2015년 2월 16일 1주당가액 5,000원에서 500원으로 주식분할을 결정하고, 2015년 3월 20일 정기주주총회에서 결의하였습니다. 따라서, 당기말 현재 당사가 (주)태경비케이에 출자한 주식수는 12,021,820주입니다.

※ (주) 케이피티는 2025년 1월 9일 태경에코(주)가 23.73%, (주)남영전구가 23.73% 지분을 취득함에 따라 지배력을 확보하여 연결대상 종속회사로 편입되었습니다.

※ 당기 중 (주)매일방송의 무상증자 결정에 따라 신주 39,348주를 배정받았습니다. 배정 후 보유지분을 변동은 없습니다.

※ 최근사업연도 재무현황은 2025.12.31 기준입니다.

구분	계열회사가 소유한 태경산업 (주)주식수	지분율	태경산업(주)가 소유한 계열회사 주식수	지분율
태경케미컬(주)	6,256,859주	21.41%	1,896,720주	16.35%
(주)남영전구	865,480주	2.96%	946,522주	55.28%
(주)태경비케이	1,010,000주	3.46%	12,021,820주	43.58%
태경에프앤지(주)	-	-	184,107주	51.14%
태경에코(주)	150,000주	0.51%	600,000주	100.00%
태경에스비씨(주)	-	-	584,687주	65.09%
(주)태경코엠	-	-	157,300주	57.93%
(주)케이피티	-	-	523,490주	9.98%

【 전문가의 확인 】

1. 전문가의 확인

※ 당사는 기업공시서식 작성기준 제1조 제2절 2항에 따른 전문가의 확인 항목에 대한 사항이 없으므로 본 항목을 기재하지 않습니다.

2. 전문가와의 이해관계

※ 당사는 기업공시서식 작성기준 제1조 제2절 2항에 따른 전문가의 확인 항목에 대한 사항이 없으므로 본 항목을 기재하지 않습니다.